AKTI ŽUPANA

FINANCIJSKO POSLOVANJE

- Odluka o stavljanju izvan snage Odluke o osnovici i koeficijentu za obračun plaća korisnika Proračuna Brodsko-posavske županije (br. 29, str. 3607)

- Odluka o financiranju projekta "Krovopokrivački građevinsko obrtnički radovi na sanaciji krovišta dislocirane jedinice Dom Sv. Vinko Nova Kapela" (br. 29, str. 3608)

- Odluka o financiranju projekta "Sanacija, adaptacija i prenamjena stambenog prostora korisnika dislocirane jedinice Dom Sv. Vinko Nova Kapela" (br. 29, str. 3609)

- Odluka o raspisivanju javnog poziva za podnošenje zahtjeva za sufinanciranje kamata stambenih kredita mladim obiteljima na području Brodsko-posavske županije (br. 30, str. 3644)

- Zaključak o davanju suglasnosti na Izmjene i dopune Financijskog plana Zavoda za prostorno uređenje Brodsko-posavske županije za 2025. (br. 30, str. 3645)

- Odluka o privremenom zatvaranju Javnog poziva za podnošenje zahtjeva za sufinanciranje kamata stambenih kredita mladim obiteljima na području Brodsko-posavske županije (br. 32, str. 3905)

- Odluka o financiranju programa i projekata Obrtničke komore Brodsko-posavske županije i udruženja obrtnika na području Brodsko-posavske županije u 2026. godini (br. 3, str. 100)

- Odluka o raspodjeli sredstava za sufinanciranje troškova provedbe dezinsekcije na području Brodsko-posavske županije (br. 3, str. 108)

- Pravilnik o mjerilima i načinu korištenja nenamjenskih donacija i vlastitih prihoda proračunskih korisnika Brodsko-posavske županije (br. 3, str. 110)

- Odluka o sufinanciranju provedbe Programa preventivnih mjera i aktivnosti usmjerenih na povećanje sigurnosti na području Policijske uprave brodsko-posavske (br. 4, str. 129)

IMENOVANJA

- Odluka o osnivanju i imenovanju Povjerenstva za provedbu postupaka sufinanciranja kamata stambenih kredita mladim obiteljima na području Brodsko-posavske županije (br. 30, str. 3646)

- Odluka o imenovanju članova Komisije za popis i procjenu ratne štete na području Brodsko-posavske županije (br. 33, str. 3919)

- Odluka o imenovanju Stručnog povjerenstva za dodjelu potpora za nastavak obnove javne, društvene i sakralne infrastrukture od posljedica šteta nastalih uslijed prirodnih nepogoda iz srpnja 2023. godine (br. 34, str. 4095)

- Rješenje o imenovanju voditeljice upravljanja kvalitetom u Brodsko-posavskoj županiji (br. 1, str. 6)

- Rješenje o imenovanju tri člana Školskog odbora OŠ "Antun Mihanović" Bebrina (br. 3, str. 67)

- Rješenje o imenovanju tri člana Školskog odbora OŠ "Ivan Meštrović" Vrpolje (br. 3, str. 68)

- Rješenje o imenovanju tri člana Školskog odbora OŠ "Ivan Filipović" Velika Kopanica (br. 3, str. 69)

- Rješenje o imenovanju tri člana Školskog odbora OŠ Augusta Šenoe, Gundinci (br. 3, str. 70)

- Rješenje o imenovanju tri člana Školskog odbora OŠ "Ljudevit Gaj" Lužani (br. 3, str. 71)

- Rješenje o imenovanju tri člana Školskog odbora OŠ "Mato Lovrak", Nova Gradiška (br. 3, str. 72)

- Rješenje o imenovanju tri člana Školskog odbora OŠ "Ljudevit Gaj" Nova Gradiška (br. 3, str. 73)

- Rješenje o imenovanju tri člana Školskog odbora OŠ Sikirevci, Sikirevci (br. 3, str. 74)

- Rješenje o imenovanju tri člana Školskog odbora OŠ "Stjepan Ilijašević", Oriovac (br. 3, str. 75)

- Rješenje o imenovanju tri člana Školskog odbora OŠ "Stjepan Radić" Oprisavci (br. 3, str. 76)

- Rješenje o imenovanju tri člana Školskog odbora OŠ Okučani, Okučani (br. 3, str. 77)

- Rješenje o imenovanju tri člana Školskog odbora OŠ "Matija Gubec", Cernik (br. 3, str. 78)

- Rješenje o imenovanju tri člana Školskog odbora OŠ "Matija Antun Relković", Davor (br. 3, str. 79)

- Rješenje o imenovanju tri člana Školskog odbora OŠ Viktor Car Emin, Donji Andrijevci (br. 3, str. 80)

- Rješenje o imenovanju tri člana Školskog odbora OŠ "Vjekoslav Klaić, Garčin (br. 3, str. 81)

- Rješenje o imenovanju tri člana Školskog odbora OŠ "Antun Mihanović" Batrina (br. 3, str. 82)
- Rješenje o imenovanju tri člana Školskog odbora OŠ "Dralić" Dragalić (br. 3, str. 83)
- Rješenje o imenovanju tri člana Školskog odbora Gimnazije Nova Gradiška (br. 3, str. 84)
- Rješenje o imenovanju tri člana Školskog odbora Medicinske škole Slavonski Brod (br. 3, str. 85)
- Rješenje o imenovanju tri člana Školskog odbora Industrijsko-obrtničke škole Slavonski Brod (br. 3, str. 86)
- Rješenje o imenovanju tri člana Školskog odbora Srednja škola Matije Antuna Reljkovića Slavonski Brod (br. 3, str. 87)
- Rješenje o imenovanju tri člana Školskog odbora Elektrotehničke i ekonomske škole Nova Gradiška (br. 3, str. 88)
- Rješenje o imenovanju tri člana Školskog odbora Obrtničko-tehničke škole Slavonski Brod (br. 3, str. 89)
- Rješenje o imenovanju tri člana Školskog odbora Industrijsko-obrtničke škole, Nova Gradiška (br. 3, str. 90)
- Rješenje o imenovanju tri člana Školskog odbora Ekonomsko-birotehničke škole Slavonski Brod (br. 3, str. 91)
- Rješenje o imenovanju tri člana Školskog odbora Gimnazija "Matija Mesić" Slavonski Brod (br. 3, str. 92)
- Rješenje o imenovanju tri člana Školskog odbora Tehničke škole Slavonski Brod (br. 3, str. 93)
- Rješenje o imenovanju tri člana Školskog odbora "Ivan Goran Kovačić" Staro Petrovo Selo (br. 3, str. 94)
- Rješenje o imenovanju tri člana Školskog odbora OŠ Markovac, Vrbova (br. 3, str. 95)
- Rješenje o imenovanju tri člana Školskog odbora OŠ "Ante Starčević" Rešetari (br. 3, str. 96)
- Rješenje o imenovanju tri člana Školskog odbora OŠ "Vladimir Nazor" Adžamovci (br. 3, str. 97)
- Rješenje o imenovanju tri člana Školskog odbora Josip Kozarac, Slavonski Šamac (br. 3, str. 98)

- Rješenje o imenovanju tri člana Školskog odbora OŠ Sibinjskih žrtava, Sibinj (br. 3, str. 99)

- Rješenje o razrješenju predsjednika i imenovanju novog predsjednika Upravnog vijeća Zdravstvene usta-nove Ljekarna Slavonski Brod (br. 3, str. 112)

LOVSTVO

- Odluka o dodjeli potpore za razvoj i unapređenje lovstva u Brodsko-posavskoj županiji za 2025. godinu (br. 30, str. 3647)

ODLUKE

- Odluka o dodjeli potpore za nastavak obnove javne, društvene i sakralne infrastrukture od posljedica šteta nastalih uslijed prirodne nepogode iz srpnja 2023. godine (br. 2, str. 48)

PLANOVI

- Godišnji plan raspisivanja javnih poziva ili natječaja za financiranje programa, projekata, manifestacija ili aktivnosti udruga iz Proračuna Brodsko-posavske županije za 2026. godinu (br. 1, str. 3)

- Plan prijma u službu u upravna tijela Brodsko-posavske županije za 2026. (br. 2, str. 44)

- Godišnji plan mjera za sprečavanje šteta od divljači na području Brodsko-posavske županije za lovnu 2026./2027. godinu (br. 4, str. 130)

PRAVILNICI

- Pravilnik o izmjenama i dopunama Pravilnika o unutarnjem redu upravnih tijela Brodsko-posavske županije (br. 2, str. 38)

- Pravilnik o popisu imovine i obveza (br. 4, str. 122)

PROGRAMI

- Odluka o donošenju Provedbenog programa Brodsko-posavske županije za razdoblje od 2025. do 2026. godine (br. 35, str. 4494)

- Provedbeni program Brodsko-posavske županije za razdoblje od 2025. - 2029. godine (br. 35, str. 4495)

- Zaključak o davanju suglasnosti na Program rada za 2026. godinu Javne ustanove Zavod za prostorno uređenje Brodsko-posavske županije (br. 35, str. 4588)

ŠKOLSTVO

- Odluka o broju i visini mjesečne stipendije studentima sveučilišnog prijediplonskog i diplomskog studija medicine za akademsku 2025./2026. godinu s područja Brodsko-posavske županije (br. 30, str. 3643)

ZAKLJUČCI

- Zaključak o primanju na znanje Izvješća o radu župana za razdoblje siječanj-lipanj 2025. godine (br. 32, str. 3872)

- Zaključak o davanju suglasnosti na Financijski plan Zavoda za prostorno uređenje Brodsko-posavske županije za 2026. sa projekcijama za 2027. i 2028. (br. 32, str. 3904)

- Zaključak o nekorištenju pravom prvokupa (br. 1, str. 2)

- Zaključak o nekorištenju pravom prvokupa (br. 2, str. 43)

- Zaključak o nekorištenju pravom prvokupa (br. 4, str. 128)

ZDRAVSTVO

- Odluka o II. izmjenama i dopunama Odluke o rasporedu sredstava za decentralizirane funkcije između zdravstvenih ustanova na području Brodsko-posavske županije u 2025. godini (br. 33, str. 3911)

- Odluka o III. izmjenama i dopunama Odluke o rasporedu sredstava za decentralizirane funkcije između zdravstvenih ustanova na području Brodsko-posavske županije u 2025. godini (br. 34, str. 4096)

- Odluka o provedbi mjera suzbijanja štetnika na području Brodsko-posavske županije u 2026. godini (br. 2, str. 47)

AKTI SKUPŠTINE

CIVILNA ZAŠTITA

- Odluka o donošenju Plana djelovanja u području prirodnih nepogoda za 2026. na području Brodsko-posavske županije (br. 32, str. 3888)

- Zaključak o usvajanju Analize stanja sustava civilne zaštite Brodsko-posavske županije za 2025. godinu (br. 35, str. 4479)

- Smjernice za organizaciju i razvoj sustava civilne zaštite Brodsko-posavske županije za 2026. - 2029. godinu (br. 35, str. 4480)

- Godišnji plan razvoja sustava civilne zaštite s financijskim učincima za trogodišnje razdoblje Brodsko-posavske županije za 2026. - 2028. godinu (br. 35, str. 4490)

FINANCIJSKO POSLOVANJE

- Odluka o visini turističke pristojbe na području Brodsko-posavske županije za 2027. godinu (br. 32, str. 3889)

- Odluka o raspoređivanju sredstava za financiranje političkih stranaka u Županijskoj skupštini Brodsko-posavske županije u 2026. godini (br. 35, str. 4395)

- Odluka o dopuni Odluke o plaći i drugim pravima župana i zamjenika župana koji dužnost obavljaju profesionalno (br. 35, str. 4397)

- Odluka o visini, obvezi i načinu plaćanja naknade za navodnjavanje za sustav javnog navodnjavanja Orubica za 2026. godinu (br. 35, str. 4428)

- Odluka o izmjenama i dopunama Odluke o kriterijima i postupku sufinanciranja kamata stambenih kredita mladim obiteljima na području Brodsko-posavske županije (br. 35, str. 4440)

- Odluka o izmjeni Odluke o sufinanciranju troškova medicinski potpomognute oplodnje (br. 35, str. 4442)

- Odluka o izmjeni Odluke o kriterijima i mjerilima, te načinu financiranja materijalnih rashoda, nefinancijske imovine i hitnih intervencija investicijskog i tekućeg održavanja Doma za starije i nemoćne osobe Slavonski Brod u 2025. godini (br. 35, str. 4443)

IMENOVANJA

- Odluka o izboru članova Savjeta mladih Brodsko-posavske županije (br. 32, str. 3873)
- Rješenje o imenovanju dva člana Komisije za odnose s vjerskim zajednicama (br. 32, str. 3874)
- Rješenje o imenovanju dva člana Komisije za izbor i imenovanja (br. 32, str. 3875)
- Rješenje o imenovanju članice Komisije za stipendiranje studenata medicine (br. 32, str. 3876)
- Rješenje o imenovanju dvije članice Komisije za stipendiranje studenata (br. 32, str. 3877)
- Rješenje o imenovanju dvije članice Obora za društvene djelatnosti (br. 32, str. 3878)
- Rješenje o imenovanju dva člana Odbora za gospodarstvo, proračun i financije (br. 32, str. 3879)
- Rješenje o imenovanju dva člana Odbora za ljudska prava i prava nacionalnih manjina (br. 32, str. 3880)
- Rješenje o imenovanju dva člana Odbora za međužupanijsku i međunarodnu suradnju (br. 32, str. 3881)
- Rješenje o imenovanju dva člana odbora za stambeno-komunalne poslove, prostorno uređenje i zaštitu okoliša (br. 32, str. 3882)
- Rješenje o imenovanju dva člana Odbora za Statut, Poslovnik i propise (br. 32, str. 3883)
- Rješenje o imenovanju dva člana Županijskog povjerenstva za procjenu šteta od prirodnih nepogoda (br. 32, str. 3884)
- Rješenje o imenovanju dva članice Povjerenstva za ravnopravnost spolova Brodsko-posavske županije (br. 32, str. 3885)
- Odluka o osnivanju Koordinacije za ljudska prava Brodsko-posavske županije (br. 32, str. 3886)
- Rješenje o imenovanju Sudaca porotnika Općinskog suda u Slavonskom Brodu (br. 35, str. 4477)
- Rješenje o razrješenju sudaca porotnika Općinskog suda u Slavonskom Brodu (br. 35, str. 4478)

PLANOVI

- Plan korištenja sredstava ostvarenih od prodaje i zakupa poljoprivrednog zemljišta i zakupa za ribnjake na području Brodsko-posavske županije za 2026. godinu (br. 35, str. 4421)

- Zaključak o davanju suglasnosti na Plan održavanja i građenja županij-skih i lokalnih cesta na području Brodsko-posavske županije i Financijski plan Županijske uprave za ceste Brodsko-posavske županije za 2026. godinu i projekcija za 2027. i 2028. godinu (br. 35, str. 4438)

- Zaključak o usvajanju Plana Regionalnog centra za gospodarenje otpadom "Šagulje" d.o.o. za 2026. godinu i Plana prihoda i rashoda Regionalnog centra za gospodarenje otpadom "Šagulje" d.o.o. za 2026. i projekcija za 2027. i 2028. godinu (br. 35, str. 4439)

PRAVILNICI

- Pravilnik o vinskim cestama na području Brodsko-posavske županije (br. 35, str. 4433)

PROGRAMI

- Program o izmjenama i dopunama Programa javnih potreba u području zdravstva i socijalne skrbi na području Brodsko-posavske županije za 2025. godinu (br. 32, str. 3890)

- Program o izmjenama Programa javnih potreba u školstvu na području Brodsko-posavske županije za 2025. godinu (br. 32, str. 3900)

- Program o izmjenama Programa javnih potreba u kulturi na području Brodsko-posavske županije za 2025. godinu (br. 32, str. 3902)

- Program o izmjenama Programa javnih potreba u sportu i tehničkoj kulturi na području Brodsko-posavske županije za 2025. godinu (br. 32, str. 3903)

- Program rada Županijske skupštine Brodsko-posavske županije za 2026. godinu (br. 35, str. 4398)

- Program održavanja sustava javnog navodnjavanja Orubica za 2026. g. (br. 35, str. 4423)

- Zaključak o usvajanju Programa rada i Financijskog plana Hrvatskog crvenog križa Društva Crvenog križa Brodsko-posavske županije za 2026. godinu (br. 35, str. 4455)

- Program javnih potreba u sportu i tehničkoj kulturi na području Brodsko-posavske županije za 2026. godinu (br. 35, str. 4456)

- Program javnih potreba u kulturi na području Brodsko-posavske županije za 2026. godinu (br. 35, str. 4459)

- Program javnih potreba u školstvu na području Brodsko-posavske županije za 2026. godinu (br. 35, str. 4467)

- Zaključak o usvajanju Programa rada i Financijskog plana za 2026. godinu Muzeja Brodskog posavlja, Slavonski Brod (br. 35, str. 4472)

- Zaključak o usvajanju Programa rada i Financijskog plana za 2026. godinu Spomen galerije Ivana Meštrovića, Vrpolje (br. 35, str. 4473)

- Zaključak o usvajanju Programa rada i Financijskog plana za 2026. godinu Zajednice sportskih udruga i saveza Brodsko-posavske županije (br. 35, str. 4474)

- Zaključak o usvajanju Programa rada i Financijskog plana za 2026. godinu Zajednice tehničke kulture Brodsko-posavske županije (br. 35, str. 4476)

- Zaključak o usvajanju Programa rada i Financijskog plana za 2026. godinu Hrvatskog instituta za povijest - Podružnica za povijest Slavonije, Srijema i Baranje (br. 35, str. 4477)

PRORAČUNI

- Odluka o izmjenama i dopunama Proračuna Brodsko-posavske županije za 2025. godinu (br. 32, str. 3807)

- Proračun Brodsko-posavske županije za 2026. godinu i projekcije za 2027. i 2028. godinu (br. 35, str. 4257)

- Odluka o izvršavanju Proračuna Brodsko-posavske županije za 2026. godinu (br. 35, str. 4382)

ZAKLJUČCI

- Zaključak o usvajanju Programa rada i Financijskog plana Centra za razvoj Brodsko-posavske županije (br. 35, str. 4417)

- Zaključak o usvajanja Programa rada i Financijskog plana Regionalnog centra za biotehnološka istraživanja i razvoj Brodsko-posavske županije d.o.o. za 2026. (br. 35, str. 4418)

- Zaključak o usvajanju Programa rada s operativnim zadacima i Financijski plan Vatrogasne zajednice Brodsko-posavske županije za 2026. godinu (br. 35, str. 4419)

- Zaključak o usvajanju Programa rada i Financijskog plana Turističke zajednice Brodsko-posavske županije (br. 35, str. 4420)

ZDRAVSTVO

- Odluka o prijenosu projektne dokumentacije za projekt CEHIM - Centar za hitnu i urgentnu medicinu Opće bolnice "dr. Josip Benčević" Slavonski Brod (br. 32, str. 3898)

- Odluka o davanju suglasnosti na Odluku Upravnog vijeća Zavoda za hitnu medicinu Brodsko-posavske županije (br. 32, str. 3899)

- Program javnih potreba u području zdravstva i socijalne skrbi na području Brodsko-posavske županije za 2026. godinu (br. 35, str. 4444)

OSTALI AKTI

- Zaključak Miri Knez rođ. Ivanišević iz Drežnika o postavljanju privremenog zastupnika (br. 29, str. 3610)

- Rješenje o izboru predsjednice Savjeta mladih Brodsko-posavske županije (br. 34, str. 4108)

- Rješenje o izboru zamjenika predsjednice Savjeta mladih Brodsko-posavske županije (br. 34, str. 4109)

- Zaključak o postavljanju privremenog zastupnika Mutz Jasenki (br. 3, str. 113)

ŽUPANIJA

- akti župana:

186.

Na temelju članka 48. Zakona o lokalnoj i područnoj (regionalnoj) samoupravi („Narodne novine“ broj 33/01, 60/01- vjerodostojno tumačenje, 129/05, 109/07, 125/08, 36/09, 150/11, 144/12,19/13- pročišćeni tekst, 137/15- ispravak, 123/17, 98/19 i 144/20), članka 56. Statuta Brodsko-posavske županije („Službeni vjesnik Brodsko-posavske županije“, broj 10/09, 19/10, 2/13, 15/13 pročišćeni tekst, 4/18, 5/20, 7/21), župan Brodsko-posavske županije donosi

O D L U K U

o stavljanju izvan snage Odluke o osnovici i koeficijentu za obračun plaća korisnika Proračuna Brodsko-posavske županije

Članak 1.

Ovom Odlukom stavlja se izvan snage Odluka o osnovici i koeficijentu za obračun plaća korisnika Proračuna Brodsko-posavske županije KLASA:023-01/20-01/236, URBROJ:2178/1-09-20-1 od 04. lipnja 2020. godine.

Članak 2.

Ova Odluka stupa na snagu prvog dana od dana objave u „Službenom vjesniku Brodsko-posavske županije“.

KLASA: 024-01/25-01/103
URBROJ: 2178-07/1-25-1
Slavonski Brod, 30. listopad 2025.

ŽUPAN
BRODSKO-POSAVSKE ŽUPANIJE
Dr.sc. Danijel Marušić, dr. med. vet., v.r.

187.

Na temelju članka 48. Zakona o lokalnoj i područnoj (regionalnoj) samoupravi („Narodne novine", broj 33/01, 60/01 – vjerodostojno tumačenje, 129/05, 109/07, 125/08, 36/09, 150/11, 144/12, 19/13 - pročišćeni tekst, 137/15 – ispravak, 123/17, 98/19 i 144/20), članka 56. Statuta Brodsko-posavske županije („Službeni vjesnik Brodsko-posavske županije", broj 10/09, 19/10, 2/13, 15/13-pročišćeni tekst, 4/18, 5/20, 7/21), župan Brodsko-posavske županije donosi

ODLUKU

o financiranju projekta „Krovopokrivački građevinsko obrtnički radovi na sanaciji krovišta dislocirane jedinice Dom Sv. Vinko Nova Kapela"

I.

Brodsko – posavska županija financirati će troškove projekta 'Krovopokrivački građevinsko obrtnički radovi na sanaciji krovišta dislocirane jedinice Dom Sv. Vinko Nova Kapela' u ukupnom iznosu od 94.124,68 eura.

Sredstva iz stavka 1. ove točke osigurana su u Proračunu Brodsko-posavske županije za 2025. godinu, Razdjel 004 – Upravni odjel za zdravstvo, socijalnu skrb i hrvatske branitelje, Pozicija R1445-2, a uplatit će se na račun Doma za starije i nemoćne osobe Slavonski Brod IBAN: HR3223400091100013603, temeljem dostavljenih situacija.

II.

Korisnik sredstava obvezan je dodijeljena sredstva koristiti isključivo za namjenu za koju su odobrena te se u provedbi projekta pridržavati odredbi Zakona o javnoj nabavi.

Projekt obuhvaća izvođenje građevinsko-obrtničkih radova sukladno projektnoj dokumentaciji i troškovniku.

III.

Za provedbu ove Odluke zadužuju se Upravni odjel za poslove Županijske skupštine i župana i Upravni odjel za proračun i financije.

IV.

Ova Odluka objavit će se u „Službenom vjesniku Brodsko-posavske županije".

KLASA: 550-01/25-01/31
URBROJ:2178-06/01-25-07
Slavonski Brod, 29. listopada 2025.

ŽUPAN
dr. sc. Danijel Marušić, dr.med.vet., v.r.

188.

Na temelju članka 48. Zakona o lokalnoj i područnoj (regionalnoj) samoupravi („Narodne novine", broj 33/01, 60/01 – vjerodostojno tumačenje, 129/05, 109/07, 125/08, 36/09, 150/11, 144/12, 19/13 - pročišćeni tekst, 137/15 – ispravak, 123/17, 98/19 i 144/20), članka 56. Statuta Brodsko-posavske županije („Službeni vjesnik Brodsko-posavske županije", broj 10/09, 19/10, 2/13, 15/13-pročišćeni tekst, 4/18, 5/20, 7/21), župan Brodsko-posavske županije donosi

ODLUKU

o financiranju projekta „Sanacija, adaptacija i prenamjena stambenog prostora korisnika dislocirane jedinice Dom Sv. Vinko Nova Kapela"

I.

Brodsko – posavska županija financirati će troškove projekta „Sanacija, adaptacija i prenamjena stambenog prostora korisnika dislocirane jedinice Dom Sv. Vinko Nova Kapela" u ukupnom iznosu od 48.722,19 eura.

Sredstva iz stavka 1. ove točke osigurana su u Proračunu Brodsko-posavske županije za 2025. godinu, Razdjel 004 – Upravni odjel za zdravstvo, socijalnu skrb i hrvatske branitelje, Pozicija R1445-2, a uplatit će se na račun Doma za starije i nemoćne osobe Slavonski Brod IBAN: HR3223400091100013603, temeljem dostavljenih situacija.

II.

Korisnik sredstava obvezan je dodijeljena sredstva koristiti isključivo za namjenu za koju su odobrena te se u provedbi projekta pridržavati odredbi Zakona o javnoj nabavi.

Projekt obuhvaća izvođenje građevinsko-obrtničkih radova sukladno projektnoj dokumentaciji i troškovniku.

III.

Za provedbu ove Odluke zadužuju se Upravni odjel za poslove Županijske skupštine i župana i Upravni odjel za proračun i financije.

IV.

Ova Odluka objavit će se u „Službenom vjesniku Brodsko-posavske županije".

KLASA: 550-01/25-01/31
URBROJ:2178-06/01-25-08
Slavonski Brod, 29. listopada 2025.

ŽUPAN
dr. sc. Danijel Marušić, dr.med.vet., v.r.

- **ostali akti:**

189.

Upravni odjel za opću upravu i imovinsko-pravne poslove, Brodsko-posavske županije OIB: 27400987949, povodom prijedloga trgovačkog društva HRVATSKE AUTOCESTE d.o.o. iz Zagreba, Ulica Stjepana Širole 4, OIB: 57500462912 za pokretanjem postupka potpunog izvlaštenja z.k.č.br. 557/8, z.k.č.br. 557/9, z.k.č.br. 558/6 i z.k.č.br. 558/7 k.o. Godinjak, radi izgradnje brze ceste Požega – Staro Petrovo Selo (A3), dionica: Požega (Brestovac Požeški) – Staro Petrovo Selo (A3), III. faza – poddionica dio brze ceste iza Čvorišta Godinjak – Čvorište Staro Petrovo Selo, temeljem članka 54. Zakona o općem upravnom postupku (N.N. br. 47/09 i 110/21), donosi

Z A K L J U Č A K

Miri Knez, rođenoj Ivanišević o postavljanju privremenog zastupnika

1. Miri Knez rođ. Ivanišević iz Drežnika, K. Tomislava 7, nepoznatog prebivališta postavlja se privremeni zastupnik u osobi Andreja Garića odvjetnika iz Slavonskog Broda, Nikole Zrinskog 2, radi zaštite njezinih prava i interesa u vezi s postupkom potpunog izvlaštenja z.k.č.br. 557/8, z.k.č.br. 557/9, z.k.č.br. 558/6 i z.k.č.br. 558/7 k.o. Godinjak, radi izgradnje brze ceste Požega – Staro Petrovo Selo (A3), dionica: Požega (Brestovac Požeški) – Staro Petrovo Selo (A3), III. faza – poddionica dio brze ceste iza Čvorišta Godinjak – Čvorište Staro Petrovo Selo.
2. Određuje se održavanje usmene rasprave u postupku potpunog izvlaštenja z.k.č.br. 557/8, z.k.č.br. 557/9, z.k.č.br. 558/6 i z.k.č.br. 558/7 k.o. Godinjak, radi izgradnje brze ceste Požega – Staro Petrovo Selo (A3), dionica: Požega (Brestovac Požeški) – Staro Petrovo Selo (A3), III. faza – poddionica dio brze ceste iza Čvorišta Godinjak – Čvorište Staro Petrovo Selo.
3. Usmena rasprava saziva se za petak, 28. studeni 2025. godine, u Upravnom odjelu za opću u pravu i imovinskopravne poslove Brodsko – posavske županije s početkom u 12:00 sati, Ulica Petra Krešimira IV br.1, II. Kat, soba 205.
4. Poziva se privremeni zastupnik da se prihvati povjerene dužnosti i da je u svemu savjesno i po zakonu obavlja.
5. Troškove zastupanja privremenog zastupnika snosi predlagatelj izvlaštenja trgovačko društvo HRVATSKE AUTOCESTE d.o.o. iz Zagreba, Ulica Stjepana Širole 4, OIB: 57500462912.
6. Ovaj zaključak objavit će se u službenom glasilu, na oglasnoj ploči i na internetskoj stranici ovog javnopravnog tijela.

O b r a z l o ž e n j e

Trgovačko društvo HRVATSKE AUTOCESTE d.o.o. iz Zagreba, Ulica Stjepana Širole 4, OIB: 57500462912, podnio je dana 17. rujna 2025.g. prijedlog za pokretanje postupka potpunog izvlaštenja z.k.č.br. 557/8, z.k.č.br. 557/9, z.k.č.br. 558/6 i z.k.č.br. 558/7 k.o. Godinjak radi izgradnje brze ceste Požega – Staro Petrovo Selo (A3), dionica: Požega (Brestovac Požeški) – Staro Petrovo Selo (A3), III. faza – poddionica dio brze ceste iza Čvorišta Godinjak – Čvorište Staro Petrovo Selo, koje su u suvlasništvu Đure Ivaniševića (Andrijinog) iz Zapolja, I. Zapoljskog 131 i Mire Knez rođ. Ivanišević iz Drežnika, K. Tomislava 7, nepoznatog prebivališta.

Prijedlog je podnesen Upravnom odjelu za opću upravu i imovinsko-pravne poslove Brodsko-posavske županije sukladno članku 16. Zakona o izvlaštenju i određivanju naknade (N.N. br. 74/14, 69/17 i 98/19, u daljnjem tekstu: „Zakon o izvlaštenju i određivanju naknade“).
Prijedlogu je priložena dokumentacija sukladno članku 30. Zakona o izvlaštenju i određivanju naknade.
Priložen je i dokaz da je trgovačko društvo HRVATSKE AUTOCESTE d.o.o. iz Zagreba, Ulica Stjepana Širole 4, OIB: 57500462912 kao korisnik izvlaštenja prethodno pokušao sporazumno riješiti pitanje potpunog izvlaštenja na predmetnim nekretninama, a sukladno Zakonu o izvlaštenju i određivanju naknade.
Sa Mirom Knez rođ. Ivanišević imovinsko pravni odnosi nisu riješeni sporazumno jer je istoj adresa prebivališta nepoznata te se ista, u postupku sporazumnog rješavanja pitanja stjecanja prava vlasništva, naknade i posjeda z.k.č.br. 557/8, z.k.č.br. 557/9, z.k.č.br. 558/6 i z.k.č.br. 558/7 k.o. Godinjak nije odazvala pozivu trgovačkog društva HRVATSKE AUTOCESTE d.o.o. iz Zagreba, Ulica Stjepana Širole 4, OIB: 57500462912.
Također, u odnosu na suvlasnika Miru Knez rođ. Ivanišević prethodno je pokušana dostava zaključka kojim je određena usmena rasprava za dan 28. listopad 2025. godine, no pošiljka je vraćena s naznakom „nepoznat”.
Zbog postojanja problema nepoznatog prebivališta, nemogućnosti utvrđivanja prebivališta zbog nepostojanja OIB i JMBG koji je potreban za utvrđivanje točne adrese prebivališta ili boravišta odnosno za utvrđivanje činjenice smrti u matici umrlih, a samim time i nemogućnosti uredne dostave ovo je tijelo Miri Knez rođ. Ivanišević postavilo privremenog zastupnika u osobi Andreja Garića odvjetnika iz Slavonskog Broda.
Odredbom članka 34. stavka 1. Zakona o općem upravnom postupku (N. N. br. 47/09 i 110/21, u daljnjem tekstu: “Zakon o općem upravnom postupku”), propisano je da kad postupovno nesposobna stranka nema zakonskog zastupnika ili se neka radnja u postupku treba hitno poduzeti protiv osobe koje prebivalište, boravište ili sjedište nije poznato, a koja nema opunomoćenika, takvoj stranci službena će osoba zaključkom odrediti privremenog zastupnika.
Stavkom 3. istog članka propisano je, da kad je stranka nepoznata, zaključak o određivanju privremenog zastupnika objavit će se u službenom glasilu, na oglasnoj ploči i na internetskoj stranici javnopravnog tijela ili na drugi prikladan način. Ovlast privremenog zastupnika prestaje kad se stranka ili osoba ovlaštena za njezino zastupanje pojavi u postupku, odnosno ako stranka u pisanom obliku odredi osobu ovlaštenu za zastupanje.
Stavkom 5. istog članka propisano je da privremeni zastupnik sudjeluje u postupku, odnosno obavlja radnje za koje je određen dok ne bude utvrđena osoba ovlaštena za zastupanje stranke, odnosno dok se ne obave radnje za koje je određen.
Člankom 12. Zakona o izvlaštenju i određivanju naknade određeno je da su poslovi izvlaštenja poslovi od interesa za Republiku Hrvatsku, a postupci izvlaštenja su hitni postupci.
Sukladno članku 54. Zakona o općem upravnom postupku usmena rasprava se određuje u upravnim stvarima u kojima sudjeluju dvije stranke ili više njih s protivnim interesima, kada je potrebno provesti očevid ili saslušati svjedoke ili vještake te u drugim slučajevima kada je to korisno za rješavanje upravne stvari.
Uredno pozvana stranka dužna je na raspravu pristupiti ili nedolazak opravdati.
Ako uredno pozvana stranka bez opravdanog razloga ne dođe na usmenu raspravu, službena osoba može provesti raspravu i bez nazočnosti stranke.
Ako na usmenu raspravu ne dođe uredno pozvana stranka na zahtjev koje je pokrenut postupak, a iz cjelokupnog stanja stvari može se zaključiti da je stranka odustala od zahtjeva, službena osoba koji vodi postupak rješenjem će obustaviti postupak
Točka 5. Izreke ovog zaključka temelji se na članku 38. stavku 1. Zakona o izvlaštenju i određivanju naknade i članku 161. Zakona o općem upravnom postupku.
Slijedom svega iznesenoga odlučeno je kao u Izreci ovog zaključka.

UPUTA O PRAVNOM LIJEKU

Temeljem članka 77. stavak 5. Zakona o općem upravnom postupku, protiv ovog Zaključka ne može se izjaviti žalba. Zaključak se može pobijati žalbom protiv rješenja kojim se rješava o upravnoj stvari.

BRODSKO – POSAVSKA ŽUPANIJA
Upravni odjel za opću upravu i
imovinsko-prave poslove

KLASA: UP/I-943-01/25-01/15
URBROJ: 2178-02-02/6-25-4
Slavonski Brod, 06. studeni 2025.g.

SAVJETNICA:
Ivana Poje, mag. iur., v.r.

ŽUPANIJA

- akti župana:

190.

Na temelju članka 56. Statuta Brodsko-posavske županije („Službeni vjesnik Brodsko-posavske županije“, br. 10/09, 19/10, 2/13, 15/13 – pročišćeni tekst, 4/18 i 5/20, 7/21) i članka 2. Odluke o uvjetima, kriterijima i postupku dodjele stipendija iz sredstava Proračuna Brodsko – posavske županije za studente integriranog preddiplomskog i diplomskog studija zdravstvenog usmjerenja – smjer doktor medicine („Službeni vjesnik Brodsko–posavske županije“ broj 19/19), na prijedlog Komisije za stipendiranje studenata medicine, župan Brodsko-posavske županije donosi:

ODLUKU

o broju i visini mjesečne stipendije studentima sveučilišnog prijediplomskog i diplomskog studija medicina za akademsku 2025./2026. godinu s područja Brodsko-posavske županije

I.

Utvrđuje se da će Brodsko – posavska županija u akademskoj godini 2025./2026. sukladno Odluci o uvjetima, kriterijima i postupku dodjele stipendija iz sredstava Proračuna Brodsko – posavske županije za studente integriranog preddiplomskog i diplomskog studija zdravstvenog usmjerenja – smjer doktor medicine, raspisati javni natječaj za dodjelu stipendija studentima medicine.

II.

Visina pojedinačnog mjesečnog iznosa stipendije u akademskoj 2025./2026. godini iznosi 300,00 EUR (tristoeura) i isplaćivat će se za deset mjeseci i to u mjesecima: listopad, studeni, prosinac, siječanj, veljača, ožujak, travanj, svibanj, lipanj i srpanj.

III.

Za izvršenje ove Odluke zadužuje se Upravni odjel za zdravstvo, socijalnu skrb i hrvatske branitelje Brodsko-posavske županije.

IV.

Ova Odluka će se objaviti u „Službenom vjesniku Brodsko – posavske županije“.

KLASA: 500-04/25-01/2
URBROJ: 2178-06-01/08-25-1
Slavonski Brod, 24. listopada 2025.

ŽUPAN
dr.sc. Danijel Marušić, dr. med. vet., v.r.

191.

Na temelju članka 48. Zakona o lokalnoj i područnoj (regionalnoj) samoupravi („Narodne novine“, broj 33/01, 60/01, 129/05, 109/07, 125/08, 36/09, 36/09, 150/11, 144/12, 19/13, 137/15, 123/17, 98/19, 144/20), a sukladno članku 2. Odluke o kriterijima i postupku sufinanciranja kamata stambenih kredita mladim obiteljima na području Brodsko–posavske županije („Službeni vjesnik Brodsko–posavske županije“, broj 17/25), župan Brodsko – posavske županije donosi:

ODLUKU

o raspisivanju javnog poziva za podnošenje zahtjeva za sufinanciranje kamata stambenih kredita mladim obiteljima na području Brodsko–posavske županije

I.

S ciljem rješavanja stambenog pitanja i ostanka mladih obitelji na području Brodsko – posavske županije raspisuje se Javni poziv za podnošenje zahtjeva za sufinanciranje kamata stambenih kredita mladim obiteljima na području Brodsko – posavske županije (u daljnjem tekstu: Javni poziv), u okviru Prioriteta 2 - Demografska revitalizacija, kvalitetan život i sigurnost za stabilan razvoj, Posebni cilj 5. Demografski rast i aktivno življenje, Mjera 5.2. Zaustavljanje iseljavanja mladih, Plana razvoja Brodsko – posavske županije.

II.

Pravo na sufinanciranje kamata stambenih kredita mogu ostvariti mlade obitelji s područja Brodsko – posavske županije.

III.

„Mlada obitelj“, u smislu Javnog poziva je podnositelj zahtjeva, njegov bračni odnosno izvanbračni drug i njihova djeca, pastorci i posvojenici, ako ih imaju.

IV.

Javni poziv iz točke I. ove Odluke s definiranim uvjetima prijave i pripadajućim obrascima sastavni je dio ove Odluke i objavit će se na mrežnoj stranici Brodsko – posavske županije (www.bpz.hr) i u lokalnim medijima.

V.

Brodsko – posavska županija osigurava financijska sredstva u iznosu od 110.000,00 EUR za provođenje Javnog poziva iz točke I. ove Odluke u Proračunu Brodsko – posavske županije, Razdjel 004 Upravni odjel za zdravstvo, socijalnu skrb i hrvatske branitelje, Aktivnost A710003 Javne potrebe u socijalnoj skrbi.

VI.

Javni poziv iz točke I. ove Odluke bit će otvoren do iskorištenja raspoloživih financijskih

sredstava, a najkasnije do 15. prosinca 2025.

VII.

Ova Odluka će se objaviti u „Službenom vjesniku Brodsko – posavske županije“.

KLASA: 551-01/25-01/2
URBROJ: 2178-06-01/8-25-1
Slavonski Brod, 6. studenog 2025.

ŽUPAN:
dr.sc. Danijel Marušić, dr. med. vet., v.r.

192.

Na temelju članka 26. stavak 2. Zakona o prostornom uređenju (“Narodne novine“ br. 153/13, 65/17, 114/18, 39/19, 98/19 i 67/23), članka 56. Statuta Brodsko-posavske županije („Službeni vjesnik Brodsko-posavske županije“ br. 10/09, 19/10, 2/13, 15/13-pročišćeni tekst,4/18, 5/20 i 7/21), a u svezi s člankom 9. i člankom 31. Statuta Zavoda za prostorno uređenje Brodsko-posavske županije, župan Brodsko-posavske županije donosi

ZAKLJUČAK

o davanju suglasnosti na Izmjene i dopune Financijskog plana Zavoda za prostorno uređenje Brodsko-posavske županije za 2025.

I.

Daje se suglasnost na Izmjene i dopune Financijskog plana Zavoda za prostorno uređenje Brodsko-posavske županije za 2025. koje je na prijedlog ravnatelja donijelo Upravno vijeće Zavoda na 21. sjednici, održanoj 6. studenog 2025.

II.

Ovaj Zaključak objavit će se u „Službenom vjesniku Brodsko-posavske županije“.

KLASA:350-01/25-01/11
URBROJ: 2178-09/1-25-1
Slavonski Brod, 10. studeni 2025.

ŽUPAN
dr.sc.Danijel Marušić,dr.med.vet., v.r.

193.

Na temelju članka 48. Zakona o lokalnoj i područnoj (regionalnoj) samoupravi („Narodne novine“, broj 33/01, 60/01, 129/05, 109/07, 125/08, 36/09, 36/09, 150/11, 144/12, 19/13, 137/15, 123/17, 98/19, 144/20), članka 56. Statuta Brodsko-posavske županije („Službeni vjesnik Brodsko-posavske županije“, broj 10/09, 19/10, 2/13 i 15/13 - pročišćeni tekst, 4/18, 5/20 i 7/21) i članka 10. Odluke o kriterijima i postupku sufinanciranja kamata stambenih kredita mladim obiteljima na području Brodsko – posavske županije („Službeni vjesnik Brodsko – posavske županije“, broj 17/25), župan Brodsko-posavske županije donosi:

ODLUKU

o osnivanju i imenovanju Povjerenstva za provedbu postupka sufinanciranja kamata stambenih kredita mladim obiteljima na području Brodsko–posavske županije

I.

Ovom Odlukom se osniva i imenuje Povjerenstvo za provedbu postupka sufinanciranja kamata stambenih kredita mladim obiteljima na području Brodsko–posavske županije (u daljnjem tekstu: Povjerenstvo za provedbu postupka).

Izrazi koji se koriste u ovoj Odluci, a imaju rodno značenje odnose se jednako na muški i ženski rod.

II.

U Povjerenstvo za provedbu postupka imenuju se:

1. Ivan Tucić, dipl. iur., pročelnik Upravnog odjela za zdravstvo, socijalnu skrb i hrvatske branitelje - za predsjednika,
2. Božana Grgić, dipl.oec., pročelnica Upravnog odjela za proračun i financije - za člana,
3. Mihaela Cvitković, mag. iur., viša stručna suradnica za zdravstvo i socijalnu skrb - za člana.

III.

Povjerenstvo za provedbu postupka iz točke II. ove odluke, obavlja sljedeće poslove:

- utvrđuje tekst javnog poziva i potrebnu dokumentaciju,
- analizira pristigle prijave i provjerava cjelovitost pristigle dokumentacije,
- predlaže županu Brodsko–posavske županije donošenje Odluke o dodjeli sredstava za sufinanciranje kamata stambenog kredita za one podnositelje zahtjeva koji ispunjavaju sve propisane uvjete javnog poziva,
- dostavlja obavijesti o neispunjavanju uvjeta za one podnositelje zahtjeva koji nisu dostavili potrebnu dokumentaciju, odnosno onim podnositeljima koji ne ispunjavaju propisane uvjete javnog poziva.

IV.

Sve stručne i administrativno–tehničke poslove za Povjerenstvo za provedbu postupka obavljat će Upravni odjel za zdravstvo, socijalnu skrb i hrvatske branitelje.

V.

Ova Odluka će se objaviti u „Službenom vjesniku Brodsko – posavske županije“.

KLASA: 551-01/25-01/2
URBROJ: 2178-06-01/8-25-2
Slavonski Brod, 6. studenog 2025.

ŽUPAN:
dr.sc. Danijel Marušić, dr.med.vet., v.r.

194.

Na temelju članka 48. Zakona o lokalnoj i područnoj (regionalnoj) samoupravi („Narodne novine“, broj 33/01, 60/01, - vjerodostojno tumačenje, 129/05, 109/07, 125/08, 36/09, 150/11, 144/12, 19/13 – pročišćeni tekst, 144/12, 123/17, 98/19, 144/20), članka 31. Zakona o lovstvu („Narodne novine“ 99/18, 32/19 i 32/20), članka 56. Statuta Brodsko-posavske županije („Službeni vjesnik Brodsko-posavske županije broj 15/13 – pročišćeni tekst, 4/1/, 5/20, 7,21) i članka 14. Programa razvoja i unapređenja lovstva na području Brodsko-posavske županije za razdoblje 2025.-2027. godine („Službeni vjesnik Brodsko-posavske županije“ broj 17/2025 od 18. srpnja 2025.), župan Brodsko-posavske županije dana 13. studenog 2025. godine donosi

ODLUKU

o dodjeli potpore za razvoj i unapređenje lovstva u Brodsko-posavskoj županiji za 2025. godinu

I.

Odobrava se isplata sredstava za dodjelu potpore za razvoj i unapređenje lovstva za 2025. godinu i to za Mjeru 1. Sprječavanje šteta od i na divljači kroz nabavku kemijskih, mehaničkih i električnih sredstava koja se koriste za sprečavanje štete od divljači na usjevima i Mjeru 2. Smanjenje brojnog stanja predatora, u ukupnom iznosu od **23.007,44 eura**, kako slijedi:

Red. broj	NAZIV LOVAČKOG DRUŠTVA/UDRUGE	ULICA I BROJ	MJESTO	NAZIV POTPORE	IZNOS POTPORE MJERA 1 (EURA)	IZNOS POTPORE MJERA 2 (EURA)
1	Lovačko društvo "JELAS"	Klakar 2A	35208 Ruščica	Mjera 1 - Sprječavanje štete od i na divljači	191,67	
2	Lovačka udruga "DILJ" Podcrkavlje	Vida Došena 12	35201 Podcrkavlje	Mjera 1 - Sprječavanje štete od i na divljači	1.003,11	
3	Lovačka udruga "GOSTINAC" Rešetari	Kralja Tomislava 69A	35403 Rešetari	Mjera 1 - Sprječavanje štete od i na divljači	1.347,57	
4	Lovna udruga "SRNA" Banovci	Banovci 22	35254 Bebrina	Mjera 1 - Sprječavanje štete od i na divljači	243,68	
5	Lovna udruga "SRNA" Banovci	Banovci 22	35254 Bebrina	Mjera 2 - Smanjenje brojnog stanja predatora		630,00
6	Lovačko društvo "ORLJAVA" Slavonski Kobaš	Josipa Kozarca 2	35255 Slavonski Kobaš	Mjera 2 - Smanjenje brojnog stanja predatora		630,00
7	Lovačka udruga "PODLOŽJE"	Kralja Dmitra Zvonimira 199	35400 Nova Gradiška	Mjera 2 - Smanjenje brojnog stanja predatora		2.220,00
8	Lovačka udruga "FAZAN" Siče	Stjepan Radića 1, Siče	35410 Nova Kapela	Mjera 2 - Smanjenje brojnog stanja predatora		570,00
9	Lovačkaq udruga "PODLOŽJE-KLJUČEVI" Nova Gradiška	Željeznička 91A	35400 Nova Gradiška	Mjera 1 - Sprječavanje štete od i na divljači	378,00	
10	Lovačkaq udruga "PODLOŽJE-KLJUČEVI" Nova Gradiška	Željeznička 91A	35400 Nova Gradiška	Mjera 2 - Smanjenje brojnog stanja predatora		2.850,00
11	Lovačka udruga "BABJA GORA"	Vladimira Nazora 79C	35410 Nova Kapela	Mjera 1 - Sprječavanje štete od i na divljači	1.150,00	
12	Lovačka udruga "BABJA GORA"	Vladimira Nazora 79C	35410 Nova Kapela	Mjera 2 - Smanjenje brojnog stanja predatora		360,00
13	Udruga lovaca "GRANIČAR"	Vladisovo 6	35420 Staro Petrovo Selo	Mjera 2 - Smanjenje brojnog stanja predatora		240,00
14	Lovačka udruga "VEPAR"	Kardinala Alojzija Stepinca 11	35430 Okučani	Mjera 2 - Smanjenje brojnog stanja predatora		450,00

15	Lovačka udruga "GOSTINAC" Rešetari	Kralja Tomislava 69A	35403 Rešetari	Mjera 2 - Smanjenje brojnog stanja predatora		330,00
16	Lovačka udruga "POSAVINA"	Kralja Tomislava 43A	35425 Davor	Mjera 2 - Smanjenje brojnog stanja predatora		540,00
17	Lovačka udruga "ŠLJUKA" Nova Gradiška	Šagovina Mašićka 86	35430 Okučani	Mjera 2 - Smanjenje brojnog stanja predatora		450,00
18	Lovačka udruga "LADA NIVA"	Ivana Cankara 32	35000 Slavonski Brod	Mjera 1 - Sprječavanje štete od i na divljači	1.969,44	
19	Lovačko društvo "PETNJA" Sibinj	108. brigade ZNG br. 6	35252 Sibinj	Mjera 1 - Sprječavanje štete od i na divljači	300,88	
20	Lovačko društvo "PETNJA" Sibinj	108. brigade ZNG br. 6	35252 Sibinj	Mjera 2 - Smanjenje brojnog stanja predatora		210,00
21	Društvo za uzgoj, zaštitu i lov divljači "MIG" - 95	Kaniža 2J	35254 Bebrina	Mjera 1 - Sprječavanje štete od i na divljači	121,84	
22	Društvo za uzgoj, zaštitu i lov divljači "MIG" - 95	Kaniža 2J	35254 Bebrina	Mjera 2 - Smanjenje brojnog stanja predatora		150,00
23	Lovačka udruga "SRNJAK" Cernik	Požeška 201	35404 Cernik	Mjera 2 - Smanjenje brojnog stanja predatora		420,00
24	Lovačka udruga "SRNJAK" Cernik	Požeška 201	35404 Cernik	Mjera 1 - Sprječavanje štete od i na divljači	1.151,50	
25	Lovačka udruga "KUNA ZLATICA" Adžamovci	Ivana Zapoljskog 108A, Zapolje	35420 Staro Petrovo Selo	Mjera 1 - Sprječavanje štete od i na divljači	1.346,95	
26	Lovačka udruga "KUNA ZLATICA" Adžamovci	Ivana Zapoljskog 108A, Zapolje	35420 Staro Petrovo Selo	Mjera 2 - Smanjenje brojnog stanja predatora		60,00
27	Lovačka udruga "KUNA" Batrina	Cerje 1, Batrina	35410 Nova Kapela	Mjera 2 - Smanjenje brojnog stanja predatora		360,00
28	Lovačka udruga "SOKOL" Gornji Bogićevci	Trg hrvatskih branitelja 1, Gornji Bogićevci	35430 Okučani	Mjera 1 - Sprječavanje štete od i na divljači	202,80	
29	Lovačka udruga "SOKOL" Gornji Bogićevci	Trg hrvatskih branitelja 1, Gornji Bogićevci	35430 Okučani	Mjera 2 - Smanjenje brojnog stanja predatora		120,00
30	Lovačka udruga "NAZIME" Gređani	Gređani 200	35430 Okučani	Mjera 1 - Sprječavanje štete od i na divljači	2.800,00	
31	Lovačko društvo "JELAS"	Klakar 2A	35208 Ruščica	Mjera 2 - Smanjenje brojnog stanja predatora		210,00
	SVEUKUPNO					**23.007,44 EURA**

II.

Sredstva iz Točke I. ove Odluke osigurana su u Proračunu Brodsko-posavske županije za 2025:
- Razdjel 05– Upravni odjel za gospodarstvo i poljoprivredu
- Pozicija R0168-01, R0169-01 i R0170-01.

III.

Sredstva iz Točke I. ove Odluke mogu se koristiti isključivo sukladno odredbama Programa razvoja i unapređenja lovstva na području Brodsko-posavske županije za razdoblje 2025.-2027. godine („Službeni vjesnik Brodsko-posavske županije“ broj 17/2025 od 18. srpnja 2025.).

IV.

Međusobna prava i obveze davatelja i korisnika sredstava županijske subvencije regulirat će se posebnim ugovorom.

V.

Ova Odluka objaviti će se u „Službenom vjesniku Brodsko-posavske županije“.

KLASA : 323-01/25-01/11
UR.BROJ : 2178-04-02/02-25-6
Slavonski Brod, 13. studenog 2025.

ŽUPAN
dr.sc. Danijel Marušić, dr. med.vet., v.r.

ŽUPANIJA

- **akti Skupštine:**

195.

ODLUKA

o izmjenama i dopunama Proračuna Brodsko-posavske županije za 2025. godinu

UVODNE NAPOMENE:

Zakonom o proračunu ("Narodne novine" br. 144/21.), člankom 45. utvrđeno je da, ako se tijekom proračunske godine, zbog izvanrednih nepredviđenih okolnosti, povećaju rashodi i izdaci odnosno umanje prihodi ili primici, Proračun se mora uravnotežiti sniženjem predviđenih rashoda i izdataka ili pronalaženjem novih prihoda i primitaka.

Isto tako u slučaju ostvarenja većih prihoda od planiranih potrebno je izmijeniti proračun i utvrditi namjenu više ostvarenih prihoda.

Uravnoteženje Proračuna provodi se tijekom proračunske godine putem Izmjena i dopuna Proračuna prema postupku za donošenje Proračuna

Odlučivanje o većim prijebojima između pojedinih aktivnosti, programa i projekata u Proračunu Zakonom je stavljeno isključivo u nadležnost predstavničkog tijela jedinica lokalne i područne (regionalne) samouprave.

Slijedom gore navedenog potrebno je Županijskoj skupštini uputiti Prijedlog odluke o izmjenama i dopunama Proračuna Brodsko-posavske županije za 2025. godinu, zbog slijedećih razloga:

- iznadplanskog/ispodplanskog punjenja pojedinih prihodovnih kategorija,
- usuglašavanja županijskog plana financiranja decentraliziranih funkcija za 2025. godinu s planom Ministarstva financija,
- planiranja nepredviđenih troškova

Budući da su nastupile okolnosti koje sukladno zakonskim odredbama nalažu uravnoteženje Proračuna, Župan Brodsko-posavske županije je temeljem svojih zakonskih ovlasti pokrenuo proceduru izrade i donošenja **Odluke o izmjenama i dopunama Proračuna Brodsko-posavske županije za 2025. godinu** odnosno rebalansa Proračuna.

Prilikom donošenja Prijedloga Odluke o izmjenama i dopunama Proračuna Brodsko-posavske županije za 2025. godinu nužno je vrlo realno i objektivno procijeniti planirane prihode i primitke.

Imajući u vidu sve navedeno, Upravni odjel za proračun i financije u koordinaciji s nadležnim upravnim tijelima sačinio je **Nacrt, a Župan je utvrdio Prijedlog Odluke o izmjenama i dopunama Proračuna Brodsko-posavske županije za 2025**. **godinu** kojim se predlaže uravnoteženje Proračuna smanjivanjem, odnosno povećanjem pojedinih proračunskih stavaka u Posebnom dijelu Proračuna na način da se planirani prihodi i primici Proračuna od ukupno planiranog iznosa **111.304.613,59 EUR ukupno povećaju za 10.015.442,09 EUR odnosno** svedu na razinu od **121.320.055,68 EUR i uz ukupni planirani preneseni višak od 5.710.106,42 EURA, iznose 127.030.162,10 EUR.**

Istodobno rashodi i izdaci proračuna temeljem predložene Odluke o izmjenama i dopunama planiraju se u Posebnom dijelu proračuna u ukupnom iznosu od **127.030.162,10 EUR,** tako da su izmjene i dopune proračuna Brodsko - posavske županije uravnotežene.

Gore navedeni Prijedlog Odluke o izmjenama i dopunama Proračuna Brodsko-posavske županije za 2025. godinu Župan Brodsko-posavske županije upućuje Županijskoj skupštini na raspravu i usvajanje.

U Općem dijelu proračuna sažeto će se objasniti Račun prihoda i rashoda i Račun financiranja.

U nastavku ćemo se ukratko osvrnuti na realizaciju prihoda i primitaka Proračuna po kategorijama, razlozima za njihovu smanjenu, odnosno povećanu realizaciju i očekivanja u razdoblju do kraja proračunske godine, dok će se izdaci u Posebnom dijelu obrazložiti shodno proračunskim razdjelima, odnosno njihovim namjenama.

OPĆI DIO PRORAČUNA

I PRIHODI I PRIMICI

Temeljem preuzetih obveza za financiranje izdataka decentraliziranih funkcija Županija ostvaruje pravo na sredstva **s pozicije potpora izravnanja iz Državnog proračuna (Fond za izravnanje)**, ako iz dodatnog udjela u porezu na dohodak ne ostvari sredstva do iznosa prenesene obveze za decentralizirane funkcije za razdoblje od 1. siječnja do 31. prosinca 2025. godine.

Detaljniji prijedlog izmjena po pojedinim funkcijama nalazi se u Tablici br. 1 ovoga materijala.

Financijski učinak participacije u porezu na dohodak za izdatke decentraliziranih funkcija, te potrebne potpore za izravnanje vidljive su iz podataka u tablici koja slijedi**.**

PREGLED IZDATAKA ZA DECENTRALIZIRANE FUNKCIJE U 2025. GODINI

Tablica br. 1 (EUR)

Naziv funkcije	Ukupna obveza za I-XII 2025.	Ostvareni iznos poreza iz dodatnog udjela (I- X 2025.)	Potpora izravnanja (I-X 2025)	UKUPNO (4+5)
1.	3.	4.	5.	6.
1. Osnovno školstvo		dodatni udio= 1,9 %		
Tekući i kapitalni izdaci	5.493.441,00	481.087,47	2.477.103,57	2.958.191,04
ukupno:	**5.493.441,00**	**481.087,47**	**2.477.103,57**	**2.958.191,04**
2.Srednje školstvo		dodatni udio= 1,3 %		
Tekući i kapitalni izdaci	2.160.483,00	694.111,80	1.175.484,46	1.869.596,26
ukupno:	**2.160.483,00**	**694.111,80**	**1.175.484,46**	**1.869.596,26**
3. Socijalna skrb		dodatni udio= 0,8 %		
Domovi za starije i nemoćne osobe				
Materijalni rashodi	1.026.854,00	444.016,68	391.877,24	835.893,92
ukupno:	**1.026.854,00**	**444.016,68**	**391.877,24**	**835.893,92**
4. Zdravstvo		dodatni udio= 1,0 %		
ukupno:	**1.579.565,09**	**544.054,73**	**0,00**	**544.054,73**
UKUPNO	**10.260.343,09**	**2.163.270,68**	**4.044.465,27**	**6.207.735,95**

Iz podataka prikazanih u gornjoj tablici vidljivo je da je Županija u razdoblju od 1. siječnja do 31. listopada 2025. godine **dodatnim udjelom u porezu na dohodak** namijenjenim za financiranje decentraliziranih funkcija realizirala ukupno 2.163.270,68 EUR.

Fond za izravnanje je doznačio 4.044.465,27 EUR.

Ukupna razlika između godišnjeg plana izdataka za financiranje decentraliziranih funkcija odnosno do iznosa 10.260.343,09 EUR biti će donačena do kraja 2025. godine odnosno nakon konačnog obračuna ostvarenja dodatnog udjela iz poreza na dohodak u 2025. godini najkasnije do 15. siječnja 2026. godine.

Uvažavajući dosadašnju realizaciju predložemo odgovarajuća povećanja/smanjenja pojedinih poreznih prihoda, prije svega poreza i prireza na dohodak od nesamostalnog rada u onom dijelu koji pripada Županiji za redovno funkcioniranje, ali i u onom dijelu poreza koji u cijelosti pripadaju Županiji.

U priloženoj tablici općeg dijela rebalansa vidljive su sve predložene izmjene za povećanja odnosno smanjenja pojedinih stavaka, u nastavku dajemo dodatna obrazloženja za najznačajnije stavke:

A. PRIHODI POSLOVANJA

- **PRIHODI OD POREZA - skupina 61– povećavaju se za 4.215.036,91 EUR ili 29,42 %**

Uzimajući u obzir desetomjesečnu realizaciju pojedinih prihodovnih kategorija predložili smo odgovarajuće povećanje prethodnog plana poreza na dohodak te poreza na robu i usluge, što će u krajnosti rezultirati povećanjem prihoda od poreza za 29,42 %. Na taj način će prihodi od poreza do kraja godine dosegnuti planiranu razinu od 18.541.190,67 EUR.

- **POMOĆI IZ INOZEMSTVA I OD SUBJEKATA UNUTAR OPĆEG PRORAČUNA – skupina 63 – povećavaju se za 3.811.329,64 EUR ili 5,28%**

U okviru ove prihodovne skupine predlaže se **smanjenje pomoći od međunarodnih organizacija te institucija i tijela EU** za 73.211,20 EUR, smanjenje pomoći proračunu i izvanrproračunskim korisnicima iz drugih proračuna za 1.974.500,00 EUR **povećanje pomoći od izvanproračunskih korisnika** za 127.952,18 EUR , **povećanje pomoći izravnanja za decentralizirane funkcije** za 116.912,00 EUR, **povećanje pomoći proračunskim korisnicima iz proračuna koji im nije nadležan** 822.740,34 EUR – prihodi od Pomoći proračunskih korisnika koje dobivaju iz Državnog proračuna i proračuna drugih JLP(R)S), te **povećanje Pomoći iz državnog proračuna temeljem prijenosa EU sredstava** za 2.751.446,29 EUR (planirano financiranje ulaganje u osnovne i srednje škole putem NPOO-a). Također unutar ove skupine planirana su i sredstva fiskalnog izravnanja koja su prvotno planirana na podskupini 633, a sada se premještaju na podskupinu 635 i iznose 2.652.000,00 EUR.(prema izmjenama Pravilnika o proračunskom računovodstvu i računskom planu u primjeni do 1.1.2025.g.)

Uzimajući u obzir predložena povećanja/smanjenja unutar ove kategorije prihodi od pomoći iz inozemstva i od subjekata unutar općeg proračuna do kraja proračunske 2025. godine trebali bi doseći razinu od **ukupno 75.933.944,19 EUR** ili 5,8 % više od prethodno planiranog iznosa.

Temeljem preuzetih obveza za financiranje izdataka decentraliziranih funkcija Županija ostvaruje pravo na sredstva **s pozicije potpora izravnanja iz Državnog proračuna (Fond za izravnanje)**, ako iz dodatnog udjela u porezu na dohodak ne ostvari sredstva do iznosa prenesene obveze za decentralizirane funkcije za razdoblje od 1. siječnja do 31. prosinca 2025. godine.

Detaljniji prijedlog izmjena po pojedinim funkcijama nalazi se u Tablici br. 1 ovoga materijala.

- **PRIHODI OD IMOVINE – skupina 64 – povećavaju se za 9.491,23 EUR ili 1,6 %**

Predložene promjene odnose se na slijedeće podskupine:

Prihodi od financijske imovine povećavaju se se za 20.029,58 EUR najvećim dijelom zbog veće realizacije od planirane s temelja prihoda od kamata na oročena sredstva i depozite po viđenju.

Prihodi od nefinancijske imovine smanjuju se za 10.538,35 EUR najvećim dijelom zbog usklađivanja prihoda od zakupa poljoprivrednog zemljišta, koncesija i naknada za korištenje nefinancijske imovine sa ostvarenim iznosima u ovoj godini.

- **PRIHODI OD ADMINISTRATIVNIH PRISTOJBI, PRISTOJBI PO POSEBNIM PROPISIMA I NAKNADA – skupina 65 smanjuju se za 34.763,32 EUR ili 1,12 %**

Predložene promjene se odnose na neznatno smanjenje prihoda po posebnim propisima kod proračunskih korisnika (sufinanciranje školske kuhinje, naknade šteta i sl.), te povećanje ostalih pristojbi i naknada kod nadležnog proračuna.

Na taj način se ova skupina **Prihodi od administrativnih pristojbi, pristojbi po posebnim propisima i naknada** svodi na razinu od 3.061.077,32 EUR ili 1,12 % manje u odnosu na dosadašnji plan.

• **PRIHODI OD PRODAJE PROIZVODA I ROBE TE PRUŽENIH USLUGA I PRIHODI OD DONACIJA – skupina 66 – povećavaju se za 428.423,72 EUR ili 15,18%**

Prihodi od prodaje proizvoda i robe i pruženih usluga temeljem, u najvećem iznosu, planova proračunskih korisnika povećavaju se u iznosu 367.492,12 EUR , dok se donacije od pravnih i fizičkih osoba izvan općeg proračuna povećavaju za 60.828,83 EUR ili 13,6% u odnosu na dosadašnji plan. Ova skupina prihoda povećava se za 15,18% u odnosu na prvotni plan.

• **PRIHODI IZ NADLEŽNOG PRORAČUNA I OD HZZO-a TEMELJEM UGOVORNIH OBVEZA – skupina 67 – povećavaju se za 1.507.512,14 EUR ili 8,44 %**

Predloženo povećanje odnosi se na povećanje prihoda zdravstvenih ustanova od strane HZZO-a na temelju ugovornih obveza.

• **KAZNE, UPRAVNE MJERE I OSTALI PRIHODI – skupina 68 – smanjuje se za 1.500,00 EUR ili 6,0 %**

Predloženo smanjenje odnosi se na smanjenje ostalih prihoda unutar ove prihodovne kategorije najvećim dijelom zbog zahtjeva proračunskih korisnika.

Rekapitulirajući predložena povećanja i smanjenja možemo utvrditi da se najznačajnija proračunska kategorija ***prihodi poslovanja*** predloženim izmjenama i dopunama povećava za ukupan iznos od 9.935.530,32 ili 8,96 % te s prethodno planiranih 110.844.080,74 doseže razinu od 120.779.611,06 EUR.

B. PRIHODI OD PRODAJE NEFINANCIJSKE IMOVINE

Prihodi od prodaje proizvedene dugotrajne imovine – skupina 72- povećava se za 136.415,77 EUR , ili 33,76 %

Predloženo povećanje odnosi se povećanje prihoda od prodaje građevinskih objekata 135.000,00 EUR, smanjenje prihoda od prodaje postrojenja i opreme 2.511,23 EUR te povećanje prihoda od prodaje prijevoznih sredstava 4.000,00 EUR. Sve kategorije uglavnom se odnose se na proračunske korisnike.

Imajući u vidu predložene izmjene **PRIHODI OD PRODAJE NEFINANCIJSKE IMOVINE** u ukupnosti se povećava za 136.415,77 EUR ili 33,76% i svode na razinu od 540.444,62 EUR.

C. PRIMICI OD FINANCIJSKE IMOVINE I ZADUŽIVANJA

Primljeni povrati glavnica danih zajmova i depozita – skupina 81- smanjuju se se za 14.318,07 EUR radi usklađenja.

Primici od prodaje dionica i udjela u glavnici – skupina 83- smanjuju se za 8.327,04 EUR i iznosi 0,00 EUR.

Primici od zaduženja- smanjuju se za 33.858,89 EUR , novi planirani iznos je 0,00 EUR.

Predloženim izmjenama i dopunama skupina primici od financijske imovine s prethodno planiranih 56.504,00 EUR smanjuju se za 56.504,00 EUR ili 100,00 % te se do kraja proračunske godine svode na planirani iznos od 0,00 EUR.

Ukupno planirani prihodi i primici Županijskog proračuna u 2025. godini povećavaju s prethodno planiranih **111.304.613,59 EUR** na ukupno **121.320.055,68 EUR** što predstavlja povećanje od **10.015.442,09 EUR ili 9,0 %** u odnosu na prethodni plan.

II RASHODI I IZDACI

Raspoloživi proračunski prihodi i primici biti će raspoređeni unutar planiranih stavaka proračuna u iznosu od **127.030.162,10 EUR** po nositeljima i potanjim namjenama navedenim u **Posebnom dijelu** Proračuna.

Detaljnija obrazloženja rebalansiranih proračunskih pozicija po pojedinim proračunskim razdjelima od strane nadležnih pročelnika, koji su odgovorni za zakonito trošenje proračunskih sredstava, nalaze se u nastavku materijala.

Planirani višak od 5.710.106,42 EUR raspoređuje se između proračuna i proračunskih korisnika po funkciji i nadležnosti:

- **Obrazovanje** (proračunski korisnici-ukupni višak): 974.990,19 EUR
- **Zdravstvo i socijalna skrb** (proračunski korisnici-ukupni manjak): -8.640.736,50 EUR
- **Gospodarstvo i poljoprivreda** (proračunski korisnici-ukupni višak): 42.434,33 EUR
- **Graditeljstvo i zaštita okoliša** (proračunski korisnici-ukupni višak) 104.556,17 EUR
- **Brodsko posavska županija** (proračun-ukupni višak): 13.228.862,23 EUR

POSEBNI DIO PRORAČUNA

OBRAZLOŽENJA PREDLOŽENIH IZMJENA I DOPUNA PRORAČUNA ZA 2025. GODINU PO PRORAČUNSKIM RAZDJELIMA

RAZDJEL 1. UPRAVNI ODJEL ZA POSLOVE ŽUPANA I ŽUPANIJSKE SKUPŠTINE

PROGRAM 1000 DJELATNOST UPRAVNOG ODJELA ŽUPANIJSKE SKUPŠTINE I ŽUPANA

AKTIVNOST A100001: Poslovanje Upravnog odjela za poslove župana i Županijske skupštine

Planirana sredstva za financiranje poslovanja Upravnog odjela za poslove Župana i Županijske skupštine u ukupnom iznosu od 1.472.524,69 eura povećavaju se za 134.998,09 eura te nakon izmjena i dopuna iznosi 1.607.522,78 eura.

Obrazloženje: U okviru ove aktivnosti predlažu se promjene po pojedinim rashodima prema stvarno utrošenim sredstvima.

AKTIVNOST A100002: Sufinanciranje sustava zaštite i spašavanja

Sredstva za Sufinanciranje sustava zaštite i spašavanja planirana u iznosu od 83.950,00 eura, povećavaju se za 6.899,60 eura što nakon povećanja iznosi 90.849,60 eura.

Obrazloženje: U okviru ovih rashoda predlaže se usklađivanje planiranog iznosa sa stvarno utrošenim sredstvima namijenjenih za sufinanciranje sustava zaštite i spašavanja (usklađivanje Procjene rizika od velikih nesreća, sukladno odredbama Zakona o sustavu civilne zaštite („Narodne novine“ br. 82/15, 118/18, 31/20, 20/21 i 114/22).

AKTIVNOST A100003: Financiranje izdavanja Službenog vjesnika

Planirana sredstva za financiranje izdavanja Službenog vjesnika Brodsko-posavske županije u iznosu od 13.270,00 eura, povećavaju se za 7.730,00 eura što nakon povećanja iznosi 21.000,00 eura.

Obrazloženje: U okviru ovih rashoda predlaže se povećanje, odnosno usklađivanje planiranog iznosa sa stvarno utrošenim sredstvima zbog obveze objave u Službenom vjesniku Brodsko-posavske županije Plana gospodarenja otpadom Brodsko-posavske županije 2024.-2029. godina i Plana upravljanja destinacijom Brodsko-posavske županije za razdoblje 2025.-2028. godina, što je dovelo do značajnog povećanja broja stranica županijskog službenog glasila u kojem su ovi dokumenti objavljeni, a time i troškova tiskanja istog.

AKTIVNOST A100004: Financiranje nacionalnih manjina

Obveza financiranja Vijeća i predstavnika nacionalnih manjina u Brodsko-posavskoj županiji propisana Ustavnim zakonom o pravima nacionalnih manjina („Narodne novine“ br. 155/02, 47/10, 20/10 i 93/11) bit će realizirana u planiranom iznosu od 78.000,00 eura.

AKTIVNOST A100005 Financiranje političkih stranaka

Sredstva za redovito godišnje financiranje političkih stranaka koje imaju svoje predstavnike u Županijskoj skupštini osigurana sukladno odredbama Zakona o financiranju političkih aktivnosti, izborne promidžbe i referenduma („Narodne novine“ br. 29/19, 98/19 i 126/21), bit će realizirana u planiranom iznosu od 116.200,00 eura.

AKTIVNOST A100006: Dan Županije

Planirana sredstva za Dan županije planirana su u iznosu od 34.700,00 eura, povećavaju se za 4.197,30 eura što nakon povećanja iznosi 38.897,30 eura.

Obrazloženje: U okviru ovih rashoda predlaže se usklađivanje planiranog iznosa sa stvarno utrošenim sredstava za pripremu i organizaciju obilježavanja Dana Brodsko-posavske županije. U trenutku planiranja i donošenja Proračuna nije bilo moguće unaprijed predvidjeti broj županijskih javnih priznanja koja će se u prigodi obilježavanja Dana Brodsko-posavske županije uručiti dobitnicima, a slijedom toga niti trošak izrade županijskih priznanja koja se u ovoj prigodi svečano uručuju.

AKTIVNOST A100011: Savjet mladih

U okviru ove aktivnosti planirana sredstva za rad Savjeta u ukupnom iznosu od 14.599,51 eura, smanjuju se za 6.727,51 eura što nakon smanjenja iznosi 7.872,00 eura.

Obrazloženje: Sukladno odredbama Zakona o savjetima mladih („Narodne novine“ br. 41/14 i 83/23) mandat članova Savjeta mladih traje do dana stupanja na snagu Odluke Vlade Republike Hrvatske o raspisivanju redovnih lokalnih izbora koji se održavaju svake četvrte godine. Vlada Republike Hrvatske donijela je Odluku o raspisivanju lokalnih izbora u travnju ove godine, a nakon konstituiranja Županijske skupštine u novom mandatnom razdoblju pokrenut će postupak imenovanja Savjeta mladih Brodsko-posavske županije u novom sazivu. Zbog prestanka mandata Savjeta mladih u travnju 2025. godine planirana sredstva usklađuje se s stvarnom utrošenim sredstvima.

RASHODI ZA ODRŽAVANJE LOKALNIH IZBORA

Planirana sredstva za održavanje lokalnih izbora u ukupnom iznosu od 601.120,23 eura nakon podmirenja svih troškova održavanja izbora smanjuju se za 56.650,74 eura što nakon izmjena i dopuna iznosi 544.469,49 eura.

RASHODI ZA ODRŽAVANJE PREDSJEDNIČKIH IZBORA

Planirana sredstva za održavanje predsjedničkih izbora u ukupnom iznosu od 315.136,95 eura nakon podmirenja svih troškova održavanja izbora povećavaju se za 166.260,88 eura što nakon izmjena i dopuna iznosi 481.397,83 eura. U 2025. godini održan je II. krug izbora za predsjednika Republike Hrvatske, a naplata troškova za rad izbornih tijela i ostalih materijalnih troškova nastalih u provedbi navedenih izbora u cijelosti je isplaćena u 2025. godini. Rashodi za održavanje predsjedničkih izbora osigurani su u Proračunu Republike Hrvatske.

RAZDJEL 2. UPRAVNI ODJEL ZA PRORAČUN I FINANCIJE

PROGRAM : DJELATNOST UREDA ŽUPANA

U okviru ovog programa predlažu se određene izmjene u smislu povećanja rashoda u aktivnosti poslova Ureda župana u ukupnom iznosu od 28.600,00 EUR čime se ovaj program svodi na razinu od 360.000,00 EUR.

PROGRAM : DJELATNOST JAVNE UPRAVE I ADMINISTRACIJE

AKTIVNOST A200001 Javna uprava i administracija

Rashodi ove aktivnosti najvećim dijelom se odnose na **rashode za zaposlene** i **materijalne rashode**, te znatno manjim dijelom na **financijske rashode**.

Rashodi za zaposlene povećavaju se za 371.165,82 EUR zbog usklađenja sa procjenom rashoda do kraja godine.

Materijalni rashodi, sukladno izvršenju do 31. listopada 2025. godine predlažu se smanjenje materijalnih rashoda u ukupnom iznosu od 62.500,00 EUR , odnose se najvećim dijelom na rashode za materijal i energiju(sufinanciranje dijela troška od strane države) i rashode za usluge (plaćanje usluge stanicama za tehnički pregled vozila za naplatu prihoda od poreza na cestovna motorna vozila).

Financijski rashodi - smanjuju se , sukladno izvršenju do 31. listopada 2025.g., za 13.700,00 EUR i iznose 86.600,00 EUR.

KAPITALNI PROJEKT: NABAVA OPREME NEOPHODNE ZA RAD ŽUPANIJE

Rashodi za nabavu opreme neophodne za rad Županije ostaju prema prvotnom planu.

Dakle, **Upravni odjel za proračun i financije** uzevši u obzir predložena povećanja i smanjenja **povećava** svoje rashode i izdatke s prethodno planiranih **9.524.684,18 EUR na 10.140.250,00** EUR odnosno ukupno povećanje iznosi **615.565,82 EUR ili 6,46** %.

RAZDJEL 3. UPRAVNI ODJEL ZA OBRAZOVANJE, ŠPORT I KULTURU

U okviru razdjela 003- Upravni odjel za obrazovanje, šport i kulturu mijenjaju se planirani rashodi po pojedinim programima i aktivnostima kako slijedi:

Aktivnost A600002 Osnovno školstvo
Izvor 5.Pomoći
Izvor 5.4. Decentralizirana sredstva
- Povećava se stavka za iznos od 116.912,00 eura - usklađenje s Odlukom Vlade RH

Aktivnost A600004 Srednje školstvo
Izvor 5. Pomoći
Izvor 5.4. Decentralizirana sredstva
- Povećava se stavka za iznos od 167.038,00 eura - usklađenje s Odlukom Vlade RH

Aktivnost A600006 Financiranje iznad minimalnog standarda-osnovno školstvo
Unutar svih izvora povećanje u iznosu od 1.829.110,49 eura. Najveće povećanje na
Izvor 5.3. Pomoći -PK
- Povećanje za iznos 1.634.559,04 eura (rashodi za zaposlene)

Aktivnost A600007 Financiranje iznad minimalnog standarda – srednje školstvo
Ukupno povećanje na svim izvorima 48.831,12 eura.

Aktivnost A600008 Javne potrebe u školstvu
Izvor 1.1. Opći prihodi i primici
- Smanjenje za 95.680,00 eura (sufinanciranje prijevoza studenata željeznicom)

Aktivnost A600014 Projekt „Školska shema“
Izvor 5.1.Pomoći-BPŽ
- Smanjenje za 3.198,47 eura

Aktivnost A600017 Projekt „unapređenje materijalnih uvjeta u OŠ i SŠ“
Izvor 5.3. **Pomoći BPŽ**
- Smanjuje se stavka za 300.000,00 eura

Aktivnost A600031 Prehrana za učenike osnovnih škola
Izvor 5.3. Pomoći PK
- Povećanje za 6.958,37 eura

Aktivnost A600038 S osmijehom u školu 7
Izvor 1.1. Opći prihodi i primici
- Povećanje za 14.444,40 eura

Izvor 5.1. Pomoći –BPŽ
- Povećanje za 184.629,45 eura

Kapitalni projekt K60005 Ulaganja u srednje škole
Izvor 5.4. Decentralizirana sredstva
- Povećanje za 137.038,06 eura (preraspodjela sredstava sukladno Odluci Vlade RH o udruživanju sredstava za ulaganja u OŠ i SŠ).

Kapitalni projekt K600037 Dogradnja OŠ I.G.Kovačić, S.P.Selo
Izvor1.1. Opći prihodi i primici
- Povećanje za 50.000,00 eura

Izvor 5.8. INSTRUMENTI EU NOVE GENERACIJE
- Povećanje za 150.000,00 eura

Kapitalni projekt K600038 Energetska obnova-Sportska dvorana-ETEŠ NG
Izvor1.1. Opći prihodi i primici
- Povećanje za 80.000,00 eura

Izvor 5.8. INSTRUMENTI EU NOVE GENERACIJE
- Povećanje za 350.000,00 eura

Kapitalni projekt K600039 SMART STEP
Izvor 5.1. Pomoći
- Smanjenje za 210.000,00 eura

Kapitalni projekt K600040 Energetska obnova SŠ IOŠ NG
Izvor1.1. Opći prihodi i primici
- Povećanje za 150.000,00 eura

Izvor 5.8. INSTRUMENTI EU NOVE GENERACIJE
- Povećanje za 300.000,00 eura

Kapitalni projekt K600041 Energetska obnova OŠ LJ.Gaj, Lužani
Izvor1.1. Opći prihodi i primici
- Povećanje za 80.000,00 eura

Izvor 5.8. INSTRUMENTI EU NOVE GENERACIJE
- Povećanje za 300.000,00 eura

Kapitalni projekt K600042 Rekonstrukcija i dogradnja OŠ V.Nazor,Adžamovci
Izvor1.1. Opći prihodi i primici
- Povećanje za 80.000,00 eura

Izvor 5.8. INSTRUMENTI EU NOVE GENERACIJE
- Povećanje za 250.000,00 eura

Kapitalni projekt K600043 Energetska obnova OŠ V.Nazor, Adžamovci
Izvor1.1. Opći prihodi i primici
- Povećanje za 70.000,00 eura

Izvor 5.8. INSTRUMENTI EU NOVE GENERACIJE
- Povećanje za 150.000,00 eura

Kapitalni projekt K600044 Energetska obnova ETEŠ NG
Izvor1.1. Opći prihodi i primici
- Povećanje za 120.000,00 eura

Izvor 5.8. INSTRUMENTI EU NOVE GENERACIJE
- Povećanje za 300.000,00 eura

Kapitalni projekt K600045 Dogradnja OŠ A.M.RELJKOVIĆ,BEBRINA
Izvor1.1. Opći prihodi i primici
- Povećanje za 100.000,00 eura

Izvor 5.8. INSTRUMENTI EU NOVE GENERACIJE
- Povećanje za 800.000,00 eura

Kapitalni projekt K600046 Dogradnja OŠ M.A.RELKOVIĆ,DAVOR
Izvor1.1. Opći prihodi i primici
- Povećanje za 50.000,00 eura

Izvor 5.8. INSTRUMENTI EU NOVE GENERACIJE
- Povećanje za 200.000,00 eura

Kapitalni projekt K600047 Rekonstrukcija i dogradnja OŠ A.Starčević,Rešetari
Izvor1.1. Opći prihodi i primici
- Povećanje za 80.000,00 eura

Izvor 5.8. INSTRUMENTI EU NOVE GENERACIJE
- Povećanje za 300.000,00 eura

Kapitalni projekt K600048 Rekonstrukcija i dogradnja OŠ V.KLAIĆ,GARČIN
Izvor1.1. Opći prihodi i primici
- Povećanje za 60.000,00 eura

Izvor 5.8. INSTRUMENTI EU NOVE GENERACIJE
- Povećanje za 200.000,00 eura

Kapitalni projekt K600049 Dogradnja sportske dvorane u OŠ SIKIREVCI
Izvor1.1. Opći prihodi i primici
- Povećanje za 120.000,00 eura

Izvor 5.8. INSTRUMENTI EU NOVE GENERACIJE
- Povećanje za 450.000,00 eura

Kapitalni projekt K600050 Dogradnja jednod.sportske dvorane u OŠ LJ.GAJ,LUŽANI
Izvor1.1. Opći prihodi i primici
- Povećanje za 20.000,00 eura

Izvor 5.8. INSTRUMENTI EU NOVE GENERACIJE
- Povećanje za 100.000,00 eura

Kapitalni projekt K600051 Izgradnja i opremanje školske dvorane u OŠ DRAGALIĆ
Izvor1.1. Opći prihodi i primici
- Povećanje za 30.000,00 eura

Izvor 5.8. INSTRUMENTI EU NOVE GENERACIJE
- Povećanje za 120.000,00 eura

Kapitalni projekt K600052 Izgradnja male školske dvorane u OŠ MARKOVAC,VRBOVA
Izvor1.1. Opći prihodi i primici
- Povećanje za 10.000,00 eura

Izvor 5.8. INSTRUMENTI EU NOVE GENERACIJE
- Povećanje za 50.000,00 eura

Kapitalni projekt K600053 Rekonstrukcija OŠ STJEPAN RADIĆ,OPRISAVCI
Izvor1.1. Opći prihodi i primici
- Povećanje za 20.000,00 eura

Izvor 5.8. INSTRUMENTI EU NOVE GENERACIJE
- Povećanje za 100.000,00 eura

Kapitalni projekt K600054 Izgradnja školske dvorane OŠ M.LOVRAK,NG
Izvor1.1. Opći prihodi i primici
- Povećanje za 20.000,00 eura

Izvor 5.8. INSTRUMENTI EU NOVE GENERACIJE
- Povećanje za 50.000,00 eura

Kapitalni projekt K600055 Rekonstrukcija škole i dogradnja dvorane u PŠ BRODSKI STUPNIK
Izvor1.1. Opći prihodi i primici
- Povećanje za 20.000,00 eura

Izvor 5.8. INSTRUMENTI EU NOVE GENERACIJE
- Povećanje za 100.000,00 eura

Kapitalni projekt K600056 Dogradnja PŠ SLOBODNICA I IZGRADNJA ŠPORTSKE DVORANE

Izvor1.1. Opći prihodi i primici
- Povećanje za 20.000,00 eura

Izvor 5.8. INSTRUMENTI EU NOVE GENERACIJE
- Povećanje za 50.000,00 eura

Kapitalni projekt K600057 IZGRADNJA NOVE OŠ JUG, NG

Izvor1.1. Opći prihodi i primici
- Povećanje za 20.000,00 eura

Izvor 5.8. INSTRUMENTI EU NOVE GENERACIJE
- Povećanje za 80.000,00 eura

Aktivnost A620005 Javne potrebe u tehničkoj kulturi

Izvor 1.1. Opći prihodi i primici
- Povećava se stavka za 4.341,93 eura

Program 6200 Kultura

Aktivnost A620001 Financiranje Galerije Ivan Meštrović, Vrpolje

Izvor 1.1. Opći prihodi i primici
- Povećanje za 10.823,75 eura

Aktivnost A620002 Financiranje Muzeja Brodskog Posavlja

Izvor 1.1. Opći prihodi i primici
- Povećava se stavka za 36.723,52 eura

Izvor 4.2. Prihodi za posebne namjene -PK
- Smanjuje se stavka za 230.000,00 eura

Aktivnost A620006 Muzej Brodskog Posavlja – ostali prihodi

Smanjenje na svim izvorima u iznosu 266.662,40 eura, najviše na:

Izvor 5.3. Pomoći -PK
- Smanjuje se stavka za 251.849,14 eura zbog manje ostvarenih sredstava iz Ministarstva kulture i drugih izvora financiranja

RAZDJEL 4. UPRAVNI ODJEL ZA ZDRAVSTVO, SOCIJALNU SKRB I HRVATSKE BRANITELJE

1. Financiranje decentraliziranih funkcija zdravstvenih ustanova

Aktivnost A700001 ZDRAVSTVENE USTANOVE - ULAGANJA

Izvor 5.4. Decentralizirana sredstva

Nakon izmjena i dopuna Proračuna za 2025. godinu ukupna sredstava za decentralizirane funkcije u zdravstvu iznose 1.544.268,00 eura.

Sredstva planirana u Proračunu za 2025. godinu u razdjelu 004 koja se odnose na decentralizirane funkcije u zdravstvu usklađena su s Odlukom o minimalnim financijskim standardima za decentralizirane funkcije za zdravstvene ustanove u 2025. godini („Narodne novine“, br.16/25).

2. Financiranje decentraliziranih funkcija Doma za starije i nemoćne osobe Slavonski Brod

Aktivnost A700002 FINANCIRANJE DOMA ZA STARIJE I NEMOĆNE

Izvor 5.4. Decentralizirana sredstva

Nakon izmjena i dopuna Proračuna za 2025. godinu ukupna sredstava za decentralizirane funkcije Doma za starije i nemoćne osobe Slavonski Brod iznose 1.159.853,00 eura.

Sredstva planirana u Proračunu za 2025. godinu u razdjelu 004 koja se odnose na decentralizirane funkcije Doma za starije i nemoćne osobe Slavonski Brod usklađena su s Odlukom o minimalnim financijskim standardima, kriterijima i mjerilima za decentralizirano financiranje domova za starije osobe u 2025. godini („Narodne novine“, br.16/25) .

Aktivnost A700002 Javne potrebe u zdravstvu
– Povećanje planiranih sredstava u iznosu od **1.423.043,44 eura** - jednokratna isplatu kredita za energetsku obnovu.
Aktivnost A700005 Rashodi za financiranje primarne zdravstvene zaštite – Smanjenje planiranih sredstava u iznosu od **462.890,00 eura** neutrošena sredstva preraspodjeljuju se na za pokrivanje javnih potreba u socijalnoj skrbi i zdravstvu.

Aktivnost K700012 Izrada projektne dokumentacije i izgradnja zdravstvenih objekata – Smanjenje planiranih sredstava u iznosu od **100.000,00 eura- neutrošena sredstva preraspodjeljuju se na za pokrivanje javnih potreba u socijalnoj skrbi i zdravstvu**.

Aktivnost A710003 Javne potrebe u socijalnoj skrbi – Povećanje planiranih sredstava u iznosu od **588.610,00 eura** radi jačanja socijalnih programa i ciljane pomoći korisnicima.

Aktivnost A710005 Skrb o braniteljima – Povećanje planiranih sredstava u iznosu od **180.000,00 eura** radi kupnje zemljišta i izrade projektne dokumentacije za izgradnju Braniteljskog centra.

Aktivnost A710006 Skrb o umirovljenicima – Povećanje planiranih sredstava u iznosu od **3.000,00 eura** radi jačanja socijalnih programa i ciljane pomoći korisnicima.

Aktivnost A710008 Socijalni plan Brodsko-posavske županije – Povećanje planiranih sredstava u iznosu od **63.000,00 eura. S**ukladno ugovoru o dodjeli bespovratnih sredstava Županija je obvezna osigurati vlastita sredstva za provedbu projekta i inicijalno financiranje troška, a projekt izrade Socijalnog plana je u cijelosti financiran iz Europskog socijalnog fonda plus.

RAZDJEL 5. UPRAVNI ODJEL ZA GOSPODARSTVO I POLJOPRIVREDU

U okviru razdjela 005 – Upravni odjel za gospodarstvo i poljoprivredu **mijenjaju se** iznosi (rashodi) po pojedinim aktivnostima kako slijedi:

ODSJEK ZA GOSPODARSTVO I OBRTNIŠTVO

Aktivnost A300001: Sajmovi i manifestacije – smanjuje se za 25.000,00 EUR odnosno sa 92.300,00 EUR na 67.300,00 EUR budući će navedena sredstva biti dostatna za provedbu planiranih aktivnosti kao i potpora za nastupe na sajmovima i manifestacijama.

Aktivnost A300012: Vatrogasna zajednica županije – smanjuje se za 162.576,80 EUR odnosno sa 460.225,00 EUR na 297.648,20 EUR i to najvećim dijelom zbog nekorištenja sredstava za uspostavu ŽVOC-a te u manjoj mjeri zbog smanjenja planiranih sredstava za boravak vatrogasne mladeži u kampu HVZ-a u Fažani i sredstava za obljetnice DVD-a.

Aktivnost K300015: Projekt RTICS – povećava se za 80.000,00 EUR odnosno sa 0,00 EUR na 80.000,00 EUR zbog potrebe osiguranja sredstava za komunalni doprinos.

Aktivnost K300016: Projekt CIB – smanjuje se za 53.000,00 EUR odnosno sa 60.000,00 EUR na 7.000,00 EUR zbog potrebe osiguranja sredstava za komunalni doprinos.

Ukupni rashodi Odsjeka za gospodarstvo i obrtništvo:

- Planirano za 2025. – 1.625.815,82 EUR
- Smanjenje – 240.576,80 EUR
- Povećanje – 80.000,00 EUR
- **Plan rashoda nakon izmjene – 1.465.239,02 EUR**
- Indeks rashoda nakon izmjene – 90,12

ODSJEK ZA POLJOPRIVREDU

Aktivnost A400003: Održavanje sajma – povećava se za 36.456,90 EUR, odnosno sa 0,00 EUR na 36.456,90 EUR, a zbog pokrivanja troškova organiziranja „Brodskog kola 2025.“.

Aktivnost A400005: Natjecanje orača – smanjuje se za 1.000,00 EUR, odnosno sa 6.000,00 EUR na 5.000,00 EUR, a zbog smanjenja troškova organiziranja natjecanja orača.

Aktivnost A410001: Poticanje ulaganja – povećava se za 195.650,00 EUR odnosno sa 475.000,00 EUR na 670.650,00 EUR, a zbog povećanja potpora za unapređenje govedarstva krava prvotelki, umjetnog osjemenjivanja te nabavke poljoprivredne mehanizacije i opreme u novom Programu potpora male vrijednosti u poljoprivredi na području Brodsko-posavske županije za razdoblje 2025. - 2027. godine.

Aktivnost A410002: Potpore udrugama iz područja poljoprivrede – povećava se za 56.000,00 EUR, odnosno sa 186.000,00 EUR na 242.000,00 EUR. Razlog istomu je povećanje interesa udruga sa područja Brodsko-posavske županije za ulaganja u razvoj i promociju poljoprivrede i unapređenje ruralnog prostora.

Aktivnost A410004: Zbrinjavanje napuštenih životinja – povećava se za 3.000,00 EUR, odnosno sa 7.000,00 EUR na 10.000,00 EUR, a zbog povećanih troškova zbrinjavanja napuštenih životinja.

Aktivnost K410005: Sustav navodnjavanja Bid – povećava se za 14.856,00 EUR, odnosno sa 141.400,00 EUR na 156.256,00 EUR, a zbog neplaniranih troškova u provedbi izrade detaljne projektne dokumentacije.

Ukupni rashodi Odsjeka za poljoprivredu:

- Planirano za 2025. – 1.054.400,00 EUR
- Smanjenje – 1.000,00 EUR
- Povećanje – 305.962,90 EUR
- **Plan rashoda nakon izmjene – 1.359.362,90 EUR**
- Indeks rashoda nakon izmjene – 128,92

JAVNA USTANOVA CENTAR ZA RAZVOJ BPŽ

Ukupni rashodi Javne ustanove Centar za razvoj BPŽ:

- Planirano za 2025. – 920.000,00 EUR
- Smanjenje – 56.000,00 EUR
- Povećanje – 0,00 EUR
- **Plan rashoda nakon izmjene – 864.000,00 EUR**
- Indeks rashoda nakon izmjene – 93,91

SVEUKUPNO RASHODI RAZDJELA 005 (UPRAVNI ODJEL ZA GOSPODARSTVO I POLJOPRIVREDU):

- Planirano za 2025. – 3.600.215,82 EUR
- Smanjenje – 297.576,80 EUR
- Povećanje – 385.962,90 EUR
- **Plan rashoda nakon izmjene – 3.688.601,92 EUR**
- Indeks rashoda nakon izmjene – 102,46

Slijedom navedenih izmjena, ukupno planirana sredstva u okviru razdjela 005 (Upravni odjel za gospodarstvo i poljoprivredu) u iznosu **3.600.215,82 EUR** povećavaju se za **88.386,10 EUR** (2,46 %) te prijedlog Proračuna za 2025. godinu za razdjel 005 nakon izmjena i dopuna iznosi **3.688.601,92 EUR**.

RAZDJEL 8. UPRAVNI ODJEL ZA GRADITELJSTVO, INFRASTRUKTURU I ZAŠTITU OKOLIŠA

1.Program: Zaštita prirode i okoliša
1.1. Aktivnost: Gospodarenje otpadom

Planirani iznos: 202.500,00 eura
Novi plan: **408.500,00 eura**

Ukupno povećanje: **206.000,00 eura**

OBRAZLOŽENJE

U RCGO „Šagulje“ d.o.o. su u tijeku aktivnosti vezane za realizaciju i uspostavu cjelovitog sustava gospodarenja otpadom. Kako se radi o vrlo značajnom i zahtjevnom projektu, za dio ugovorenih aktivnosti izgradnje pretovarnih stanica je realizacija u tijeku , stoga se pristupa povećanju planiranog iznosa.

1.2. Kapitalni projekt: „Čardaci kao promatračnice i vidikovci“

Planirani iznos: 98.000,00 eura
Novi plan: **00,00 eura**

Ukupno smanjenje: **98.000,00 eura**

OBRAZLOŽENJE

Nije bilo realizacije aktivnosti unutar projekta JU za upravljanje zaštićenim prirodnim vrijednostima Brodsko-posavske županije „Čardak na Gajni – ekološko digitalni pogled u prirodu“

Ukupno program Zaštita prirode i okoliša:

Planirani iznos: 378.500,00 eura
Novi plan: 486.500,00 eura

Ukupno povećanje: 108.000,00 eura

1. Program: Energetska učinkovitost, obnovljivi izvori energije, komunalna infrastruktura i promet

2.1. Aktivnost: Županijski linijski prijevoz

Planirani iznos: 465.300,00 eura
Novi plan: 165.300,00 eura

Ukupno smanjenje: 300.000,00 eura

OBRAZLOŽENJE:
Djelatnici Upravnog odjela sami rade na izradi mreže linija za potpisivanje ugovora o javnoj usluzi prijevoza putnika autobusima i nije potrebno osigurati dodatna sredstva za izradu iste.

2.2. Aktivnost: Kapitalne pomoći za projekte komunalne infrastrukture, prometa, energetske učinkovitosti i OIE

Planirani iznos: 308.000,00 eura
Novi plan: 400.000,00 eura
Ukupno povećanje: 92.000,00 eura

OBRAZLOŽENJE:

Zbog zahtjeva Općina za sufinanciranjem hitnih intervencija povećava se planirani iznos danih pomoći za 92.000,00 eura .

2.3. Kapitalni projekt: Energetska učinkovitost i obnovljivi izvori energije

Planirani iznos: 250.000,00 eura
Novi plan: 50.000,00 eura

Ukupno smanjenje: 200.000,00 eura

OBRAZLOŽENJE:

Predviđena su sredstva za projekte energetske učinkovitost i obnovljivih izvora energije kroz

program poticanja energetske učinkovitosti i korištenja OIE, zajedno s Fondom za zaštitu okoliša i energetsku učinkovitost, te Ministarstvom prostornog uređenja, graditeljstva i državne imovine između ostalog za vlastite objekte. Planirano je postavljanja nove kotlovnice i promjena energenta. Zbog trenutne faze projekta sigurno će ove godine izostati sredstva pomoći i zato predlažemo smanjenje.

- **Ukupno Program: Energetska učinkovitost, obnovljivi izvori energije, komunalna infrastruktura i promet**

Planirani iznos: 1.023.300,00 eura
Novi plan: 615.300,00 eura

Ukupno smanjenje: 408.000,00 eura

- **Ukupno glava: komunalno gospodarstvo i zaštita okoliša**

Planirani iznos: 1.401.800,00 eura
Novi plan 1.101.800,00 eura

Ukupno smanjenje: 300.000,00 eura

2. Proračunski korisnik: Javna ustanova za upravljanje zaštićenim dijelovima prirode Brodsko-posavske županije – Natura Slavonica

Planirani iznos: 921.736,00 eura
Novi plan: 378.331,27 eura

Ukupno smanjenje: 543.404,73eura

OBRAZLOŽENJE:

Zbog dinamike realizacije kandidiranih projekata predlaže se navedeno smanjenje.

3. Proračunski korisnik: Javna ustanova zavod za prostorno uređenje Brodsko-posavske županije

Planirani iznos: 490.000,00 eura
Novi plan: 486.090,89 eura

Ukupno smanjenje: 3.909,11eura

OBRAZLOŽENJE:

Preneseni višak prihoda iz prethodnih godina sastoji se viška prihoda –Izvora pomoću u planiranom iznosu od 72.268,41 eura, te viška prihoda – Izvora vlastiti prihodu u planiranom iznosu od 25.786,49 eura, ukupno 98.054,90 eura. Kao takav, preneseni višak prihoda planiran je u Izmjenama i dopunama proračuna za 2025.godinu,

Financijski plan Zavoda za prostorno uređenje Brodsko-posavske županije, nakon Izmjena i dopuna za 2025. godinu je uravnotežen.

- Aktivnost A900001 Javna ustanova Zavod za prostorno uređenje BPŽ- 458.204,40 eura

Sredstva za izvršenje ove aktivnosti izvršila bi se iz izvora Opći prihodi i primici 367.000,00 eura i Izvora pomoći 91.204,40 eura

- Aktivnost A900002 Financiranje JU- vlastiti prihodi – 27.886,49 eura

Ukupno (razdjel 8), Upravni odjel za graditeljstvo, infrastrukturu i zaštitu okoliša:

Planirani iznos: 2.813.536,00 eura
Novi plan: 1.966.222,16 eura

Ukupno smanjenje: 847.313,84 eura

RAZDJEL 9. UPRAVNI ODJEL ZA OPĆU UPRAVU I IMOVINSKO-PRAVNE POSLOVE

Uz prijedlog II. izmjena i dopuna Proračuna Brodsko-posavske županije za 2025. za razdjel 9. Upravni odjel za opću upravu i imovinsko-pravne poslove

AKTIVNOST A100001: Poslovanje Upravnog odjela za opću upravu i imovinsko-pravne poslove

Planirana sredstva za poslovanje Upravni odjel za opću upravu i imovinsko-pravne poslove u ukupnom iznosu od 99.000,00 EUR ostaju nepromjenjena.

Obrazloženje: Sredstva za izvršenje aktivnosti ovog UO financiraju se pozicija UO za financije.

Na temelju članka 45. Zakona o proračunu (“Narodne novine” br. 144/21), Županijska skupština Brodsko-posavske županije na 4. sjednici održanoj 17. studenog 2025. godine, donijela je

ODLUKU

o izmjenama i dopunama Proračuna Brodsko-posavske županije za 2025. godinu

I. OPĆI DIO

Članak 1.

U Proračunu Brodsko-posavske županije za 2025. godinu članak 1. mijenja se i glasi: Proračun Brodsko-posavske županije za 2025. godinu sastoji se od:

RAČUNA PRIHODA I RASHODA	PLAN ZA 2025.G.	POVEĆANJE/ SMANJENJE	II IZMJENE I DOPUNE 2025.G.
Prihodi poslovanja	110.844.080,74	9.935.530,32	120.779.611,06
Prihodi od prodaje nefinancijske imovine	404.028,85	136.415,77	540.444,62
UKUPNO PRIHODA:	**111.248.109,59**	**10.071.946,09**	**121.320.055,68**

Rashodi poslovanja	109.588.806,17	2.917.697,61	112.506.503,78
Rashodi za nabavu nefinancijske imovine	9.373.991,58	2.854.334,32	12.228.325,90
UKUPNO RASHODA:	**118.962.797,75**	**5.772.031,93**	**124.734.829,68**
RAZLIKA VIŠAK/MANJAK:	**-7.714.688,16**	**4.299.914,16**	**-3.414.774,00**

RAČUNA FINANCIRANJA	PLAN ZA 2025.G.	POVEĆANJE/ SMANJENJE	II IZMJENE I DOPUNE 2025.G.
Primici od financijske imovine i zaduživanja	56.504,00	- 56.504,00	0,00
Izdaci za financijsku imovinu i otplate zajmova	323.933,60	1.971.398,82	2.295.332,42
NETO FINANCIRANJE:	**-267.429,60**	**-2.027.902,82**	**-2.295.332,42**

RASPOLOŽIVA SREDSTVA IZ PRETHODNIH GODINA	PLAN ZA 2025.G.	POVEĆANJE/ SMANJENJE	II IZMJENE I DOPUNE 2025.g
Ukupan donos viška/manjka iz prethodnih godina	9.801.439,96	3.427.422,27	13.228.862,23
Dio koji će se rasporediti/pokriti u razdoblju	9.801.439,96	3.427.422,27	13.228.862,23

VIŠAK + NETO FINANCIRANJE +RASPOLOŽIVA SREDSTVA IZ PRETHODNIH GODINA	PLAN ZA 2025. G.	POVEĆANJE/ SMANJENJE	NOVI PLAN ZA 2025.G.
Višak/manjak + neto zaduživanja/ financiranja + preneseni višak/ manjak	0,00	0,00	0,00

Članak 2.

Prihodi i rashodi u Općem i Posebnom dijelu Proračuna mijenjaju se i iskazuju prema proračunskim klasifikacija, raspoređuju po nositeljima, korisnicima i programima kako slijedi:

1. REBALANS PRORAČUNA ZA 2025.GODINU

OPĆI DIO

		PLAN ZA 2025.	POVEĆANJE /SMANJENJE	NOVI PLAN ZA 2025.
A.	**RAČUN PRIHODA I RASHODA**			
6	Prihodi poslovanja	110.844.080,74	9.935.530,32	120.779.611,06
7	Prihodi od prodaje nefinancijske imovine	404.028,85	136.415,77	540.444,62
	UKUPNO PRIHODI	**111.248.109,59**	**10.071.946,09**	**121.320.055,68**
3	Rashodi poslovanja	109.588.806,17	2.917.697,61	112.506.503,78
4	Rashodi za nabavu nefinancijske imovine	9.373.991,58	2.854.334,32	12.228.325,90
	UKUPNO RASHODI	**118.962.797,75**	**5.772.031,93**	**124.734.829,68**
	RAZLIKA	**-7.714.688,16**	**4.299.914,16**	**-3.414.774,00**
B.	**RAČUN ZADUŽIVANJA/FINANCIRANJA**			
8	Primici od financijske imovine i zaduživanja	56.504,00	-56.504,00	0,00
5	Izdaci za financijsku imovinu i otplate zajmova	323.933,60	1.971.398,82	2.295.332,42
	NETO ZADUŽIVANJE/FINANCIRANJE	**-267.429,60**	**-2.027.902,82**	**-2.295.332,42**
	VIŠAK/MANJAK + NETO FINANCIRANJE	**-7.982.117,76**	**2.272.011,34**	**-5.710.106,42**
C.	**RASPOLOŽIVA SREDSTVA IZ PRETHODNIH GODINA**			
	Ukupni donos viška/manjka iz prethodne godine-Proračun	9.801.439,96	3.427.422,27	13.228.862,23
	Ukupni donos viška/manjka iz prethodne godine-proračunski korisnici	1.846.865,16	-45.934,42	1.800.930,74
	Višak iz prethodne godine koji se raspoređuje-Proračun	9.801.439,96	3.427.422,27	13.228.862,23
	Višak iz prethodne godine koji se raspoređuje-proračunski korisnici	1.846.865,16	-45.934,42	1.800.930,74
	Manjak iz pretjodne godine koji se pokriva-proračunski korisnici	3.666.187,36	5.653.499,19	9.319.686,55
	UKUPNO PRENESENI VIŠAK/MANJAK	7.982.117,76	-2.272.011,34	**5.710.106,42**
	VIŠAK/MANJAK IZ PRETHODNIH GODINA	**7.982.117,76**	**-2.272.011,34**	**5.710.106,42**
	VIŠAK/MANJAK + NETO ZADUŽIVANJA/FINANCIRANJA + PRENESENI VIŠAK	**0,00**	**0,00**	**0,00**

RAČUN PRIHODA I RASHODA-EKONOMSKA KLASIFIKACIJA				
BROJ KONTA	**VRSTA PRIHODA / PRIMITAKA**	**PLAN ZA 2025.**	**POVEĆANJE/ SMANJENJE**	**NOVI PLAN ZA 2025.**
	SVEUKUPNO PRIHODI	**111.248.109,59**	**10.071.946,09**	**121.320.055,68**
6	**Prihodi poslovanja**	**110.844.080,74**	**9.935.530,32**	**120.779.611,06**
61	Prihodi od poreza	14.326.153,76	4.215.036,91	18.541.190,67
63	Pomoći iz inozemstva i od subjekata unutar općeg proračuna	72.122.614,55	3.811.329,64	75.933.944,19
64	Prihodi od imovine	592.600,25	9.491,23	602.091,48
65	Prihodi od upravnih i administrativnih pristojbi, pristojbi po posebnim propisima i naknada	3.095.840,64	-34.763,32	3.061.077,32
66	Prihodi od prodaje proizvoda i robe te pruženih usluga, prihodi od donacija te povrati po protestira	2.821.943,46	428.423,72	3.250.367,18
67	Prihodi iz nadležnog proračuna i od HZZO-a temeljem ugovornih obveza	17.859.916,49	1.507.512,14	19.367.428,63
68	Kazne, upravne mjere i ostali prihodi	25.011,59	-1.500,00	23.511,59
7	**Prihodi od prodaje nefinancijske imovine**	**404.028,85**	**136.415,77**	**540.444,62**
71	Prihodi od prodaje neproizvedene dugotrajne imovine	144.225,19	-73,00	144.152,19
72	Prihodi od prodaje proizvedene dugotrajne imovine	259.803,66	136.488,77	396.292,43
BROJ KONTA	**VRSTA RASHODA / IZDATAKA**	**PLANIRANO**	**PROMJENA IZNOS**	**NOVI IZNOS**
	SVEUKUPNO RASHODI / IZDACI	**118.962.797,75**	**5.772.031,93**	**124.734.829,68**
3	**Rashodi poslovanja**	**109.588.806,17**	**2.917.697,61**	**112.506.503,78**
31	Rashodi za zaposlene	77.805.296,40	2.604.114,54	80.409.410,94
32	Materijalni rashodi	22.529.265,29	-641.956,15	21.887.309,14
34	Financijski rashodi	185.414,16	-12.333,85	173.080,31
35	Subvencije	1.451.435,82	191.650,00	1.643.085,82
36	Pomoći dane u inozemstvo i unutar općeg proračuna	1.114.739,61	441.986,73	1.556.726,34
37	Naknade građanima i kućanstvima na temelju osiguranja i druge naknade	3.113.245,31	-268.569,61	2.844.675,70
38	Rashodi za donacije, kazne, naknade šteta i kapitalne pomoći	3.389.409,58	602.805,95	3.992.215,53
4	**Rashodi za nabavu nefinancijske imovine**	**9.373.991,58**	**2.854.334,32**	**12.228.325,90**
41	Rashodi za nabavu neproizvedene dugotrajne imovine	1.800,00	68.450,00	70.250,00
42	Rashodi za nabavu proizvedene dugotrajne imovine	5.700.487,83	-1.496.067,29	4.204.420,54
45	Rashodi za dodatna ulaganja na nefinancijskoj imovini	3.671.703,75	4.281.951,61	7.953.655,36

RAČUN PRIHODA I RASHODA PO IZVORIMA FINANCIRANJA				
BROJ KONTA	VRSTA PRIHODA / PRIMITAKA	PLAN ZA 2025.	POVEĆANJE/ SMANJENJE	NOVI PLAN ZA 2025.
SVEUKUPNO PRIHODI		**111.248.109,59**	**10.071.946,09**	**121.320.055,68**
Izvor 1.1. OPĆI PRIHODI I PRIMICI		**16.534.690,60**	**3.947.500,00**	**20.482.190,60**
61	Prihodi od poreza	11.944.900,00	3.915.000,00	15.859.900,00
63	Pomoći iz inozemstva i od subjekata unutar općeg proračuna	4.262.000,00	0,00	4.262.000,00
64	Prihodi od imovine	112.790,60	15.000,00	127.790,60
65	Prihodi od upravnih i administrativnih pristojbi, pristojbi po posebnim propisima i naknada	192.500,00	17.500,00	210.000,00
68	Kazne, upravne mjere i ostali prihodi	22.500,00	0,00	22.500,00
Izvor 3.1. VLASTITI PRIHODI- PK		**4.814.637,70**	**349.583,35**	**5.164.221,05**
63	Pomoći iz inozemstva i od subjekata unutar općeg proračuna	0,00	6.500,00	6.500,00
64	Prihodi od imovine	36.709,65	-31.008,77	5.700,88
65	Prihodi od upravnih i administrativnih pristojbi, pristojbi po posebnim propisima i naknada	2.151.400,00	8.100,00	2.159.500,00
66	Prihodi od prodaje proizvoda i robe te pruženih usluga, prihodi od donacija te povrati po protestira	2.624.016,46	367.492,12	2.991.508,58
68	Kazne, upravne mjere i ostali prihodi	2.511,59	-1.500,00	1.011,59
Izvor 3.2. VLASTITI PRIHODI-BPŽ		**78.336,55**	**0,00**	**78.336,55**
66	Prihodi od prodaje proizvoda i robe te pruženih usluga, prihodi od donacija te povrati po protestira	78.336,55	0,00	78.336,55
Izvor 4.1. PRIHODI ZA POSEBNE NAMJENE - BPŽ		**463.000,00**	**118.650,00**	**581.650,00**
64	Prihodi od imovine	443.000,00	25.500,00	468.500,00
65	Prihodi od upravnih i administrativnih pristojbi, pristojbi po posebnim propisima i naknada	20.000,00	93.150,00	113.150,00
Izvor 4.2. PRIHODI ZA POSEBNE NAMJENE - PK		**18.582.257,13**	**1.339.305,97**	**19.921.563,10**
63	Pomoći iz inozemstva i od subjekata unutar općeg proračuna	0,00	0,00	0,00
64	Prihodi od imovine	100,00	0,00	100,00
65	Prihodi od upravnih i administrativnih pristojbi, pristojbi po posebnim propisima i naknada	722.240,64	-168.206,17	554.034,47
66	Prihodi od prodaje proizvoda i robe te pruženih usluga, prihodi od donacija te povrati po protestira	0,00	0,00	0,00
67	Prihodi iz nadležnog proračuna i od HZZO-a temeljem ugovornih obveza	17.859.916,49	1.507.512,14	19.367.428,63
68	Kazne, upravne mjere i ostali prihodi	0,00	0,00	0,00
Izvor 5.1. POMOĆI - BPŽ		**4.815.452,76**	**-381.808,57**	**4.433.644,19**
63	Pomoći iz inozemstva i od subjekata unutar općeg proračuna	4.815.452,76	-381.808,57	4.433.644,19
Izvor 5.2. DECENTRALIZIRANA SREDSTVA		**8.260.343,09**	**-201.182,41**	**8.059.160,68**
61	Prihodi od poreza	2.381.253,76	300.036,91	2.681.290,67
63	Pomoći iz inozemstva i od subjekata unutar općeg proračuna	5.879.089,33	-501.219,32	5.377.870,01
Izvor 5.3. POMOĆI - PK		**57.166.072,46**	**287.857,53**	**57.453.929,99**
63	Pomoći iz inozemstva i od subjekata unutar općeg proračuna	57.166.072,46	287.857,53	57.453.929,99
66	Prihodi od prodaje proizvoda i robe te pruženih usluga, prihodi od donacija te povrati po protestira	0,00	0,00	0,00
67	Prihodi iz nadležnog proračuna i od HZZO-a temeljem ugovornih obveza	0,00	0,00	0,00
68	Kazne, upravne mjere i ostali prihodi	0,00	0,00	0,00

Izvor 5.8. INSTRUMENTI EU NOVE GENERACIJE		**0,00**	**4.400.000,00**	**4.400.000,00**
63	Pomoći iz inozemstva i od subjekata unutar općeg proračuna	0,00	4.400.000,00	4.400.000,00
Izvor 6.1. DONACIJE - BPŽ		**15.202,41**	**0,00**	**15.202,41**
66	Prihodi od prodaje proizvoda i robe te pruženih usluga, prihodi od donacija te povrati po protestira	15.202,41	0,00	15.202,41
Izvor 6.2. DONACIJE - PK		**104.388,04**	**60.931,60**	**165.319,64**
63	Pomoći iz inozemstva i od subjekata unutar općeg proračuna	0,00	0,00	0,00
66	Prihodi od prodaje proizvoda i robe te pruženih usluga, prihodi od donacija te povrati po protestira	104.388,04	60.931,60	165.319,64
68	Kazne, upravne mjere i ostali prihodi	0,00	0,00	0,00
Izvor 7.2. PRIHODI OD PRODAJE NEFINANCIJSKE IMOVINE -PK		**9.700,00**	**14.692,85**	**24.392,85**
64	Prihodi od imovine	0,00	0,00	0,00
65	Prihodi od upravnih i administrativnih pristojbi, pristojbi po posebnim propisima i naknada	9.700,00	14.692,85	24.392,85
68	Kazne, upravne mjere i ostali prihodi	0,00	0,00	0,00
Izvor 8.2. NAMJENSKI PRIMICI - PK		**0,00**	**0,00**	**0,00**
66	Prihodi od prodaje proizvoda i robe te pruženih usluga, prihodi od donacija te povrati po protestira	0,00	0,00	0,00
7	**Prihodi od prodaje nefinancijske imovine**	**404.028,85**	**136.415,77**	**540.444,62**
Izvor 3.1. VLASTITI PRIHODI- PK		**500,00**	**0,00**	**500,00**
72	Prihodi od prodaje proizvedene dugotrajne imovine	500,00	0,00	500,00
Izvor 6.2. DONACIJE - PK		**0,00**	**0,00**	**0,00**
72	Prihodi od prodaje proizvedene dugotrajne imovine	0,00	0,00	0,00
Izvor 7.1. PRIHODI OD PRODAJE NEFINANCIJSKE IMOVINE - BPŽ		**367.000,00**	**135.000,00**	**502.000,00**
71	Prihodi od prodaje neproizvedene dugotrajne imovine	141.625,19	0,00	141.625,19
72	Prihodi od prodaje proizvedene dugotrajne imovine	225.374,81	135.000,00	360.374,81
Izvor 7.2. PRIHODI OD PRODAJE NEFINANCIJSKE IMOVINE -PK		**36.528,85**	**1.415,77**	**37.944,62**
71	Prihodi od prodaje neproizvedene dugotrajne imovine	2.600,00	-73,00	2.527,00
72	Prihodi od prodaje proizvedene dugotrajne imovine	33.928,85	1.488,77	35.417,62
SVEUKUPNO RASHODI / IZDACI		**118.962.797,75**	**5.772.031,93**	**124.734.829,68**
3	**Rashodi poslovanja**	**109.588.806,17**	**2.917.697,61**	**112.506.503,78**
Izvor 1.1. OPĆI PRIHODI I PRIMICI		**17.867.042,35**	**580.911,67**	**18.447.954,02**
31	Rashodi za zaposlene	7.461.976,70	408.377,08	7.870.353,78
32	Materijalni rashodi	5.092.452,59	-671.040,55	4.421.412,04
34	Financijski rashodi	129.684,51	1.190,46	130.874,97
35	Subvencije	836.435,82	0,00	836.435,82
36	Pomoći dane u inozemstvo i unutar općeg proračuna	874.412,14	442.486,73	1.316.898,87
37	Naknade građanima i kućanstvima na temelju osiguranja i druge naknade	274.980,00	-95.680,00	179.300,00
38	Rashodi za donacije, kazne, naknade šteta i kapitalne pomoći	3.197.100,59	495.577,95	3.692.678,54

Izvor 3.1. VLASTITI PRIHODI- PK		**4.591.420,57**	**519.687,13**	**5.111.107,70**
31	Rashodi za zaposlene	2.404.322,22	170.923,71	2.575.245,93
32	Materijalni rashodi	2.165.106,87	345.406,44	2.510.513,31
34	Financijski rashodi	16.788,89	3.404,98	20.193,87
37	Naknade građanima i kućanstvima na temelju osiguranja i druge naknade	265,45	0,00	265,45
38	Rashodi za donacije, kazne, naknade šteta i kapitalne pomoći	4.937,14	-48,00	4.889,14
Izvor 3.2. VLASTITI PRIHODI-BPŽ		**37.035,85**	**0,00**	**37.035,85**
32	Materijalni rashodi	23.829,71	0,00	23.829,71
34	Financijski rashodi	6.570,00	0,00	6.570,00
37	Naknade građanima i kućanstvima na temelju osiguranja i druge naknade	6.636,14	0,00	6.636,14
Izvor 4.1. PRIHODI ZA POSEBNE NAMJENE - BPŽ		**463.000,00**	**118.650,00**	**581.650,00**
32	Materijalni rashodi	45.000,00	-500,00	44.500,00
35	Subvencije	296.000,00	56.650,00	352.650,00
37	Naknade građanima i kućanstvima na temelju osiguranja i druge naknade	500,00	-500,00	0,00
38	Rashodi za donacije, kazne, naknade šteta i kapitalne pomoći	121.500,00	63.000,00	184.500,00
Izvor 4.2. PRIHODI ZA POSEBNE NAMJENE - PK		**18.762.272,48**	**170.984,52**	**18.933.257,00**
31	Rashodi za zaposlene	14.969.856,87	332.263,87	15.302.120,74
32	Materijalni rashodi	3.770.744,05	-142.014,79	3.628.729,26
34	Financijski rashodi	21.671,56	-19.594,56	2.077,00
36	Pomoći dane u inozemstvo i unutar općeg proračuna	0,00	0,00	0,00
37	Naknade građanima i kućanstvima na temelju osiguranja i druge naknade	0,00	0,00	0,00
38	Rashodi za donacije, kazne, naknade šteta i kapitalne pomoći	0,00	330,00	330,00
Izvor 5.1. POMOĆI - BPŽ		**4.392.377,04**	**157.765,22**	**4.550.142,26**
31	Rashodi za zaposlene	1.048.372,15	184.629,45	1.233.001,60
32	Materijalni rashodi	634.440,04	141.278,23	775.718,27
34	Financijski rashodi	564,85	1.857,54	2.422,39
35	Subvencije	9.000,00	0,00	9.000,00
36	Pomoći dane u inozemstvo i unutar općeg proračuna	100.000,00	0,00	100.000,00
37	Naknade građanima i kućanstvima na temelju osiguranja i druge naknade	2.600.000,00	-200.000,00	2.400.000,00
38	Rashodi za donacije, kazne, naknade šteta i kapitalne pomoći	0,00	30.000,00	30.000,00
Izvor 5.2. DECENTRALIZIRANA SREDSTVA		**2.524.090,93**	**17.622,18**	**2.541.713,11**
31	Rashodi za zaposlene	17.528,32	1.404,38	18.932,70
32	Materijalni rashodi	2.503.390,49	16.390,07	2.519.780,56
34	Financijski rashodi	1.762,12	-172,27	1.589,85
37	Naknade građanima i kućanstvima na temelju osiguranja i druge naknade	1.410,00	0,00	1.410,00
38	Rashodi za donacije, kazne, naknade šteta i kapitalne pomoći	0,00	0,00	0,00

Izvor 5.3. POMOĆI - PK		**56.636.318,61**	**1.003.199,08**	**57.639.517,69**
31	Rashodi za zaposlene	50.987.251,14	1.365.487,05	52.352.738,19
32	Materijalni rashodi	5.398.096,90	-391.524,36	5.006.572,54
34	Financijski rashodi	7.045,00	980,00	8.025,00
35	Subvencije	0,00	0,00	0,00
36	Pomoći dane u inozemstvo i unutar općeg proračuna	0,00	0,00	0,00
37	Naknade građanima i kućanstvima na temelju osiguranja i druge naknade	229.453,72	27.610,39	257.064,11
38	Rashodi za donacije, kazne, naknade šteta i kapitalne pomoći	14.471,85	646,00	15.117,85
Izvor 5.4. DECENTRALIZIRANA SREDSTVA (OBVEZE)		**3.804.983,03**	**126.042,70**	**3.931.025,73**
31	Rashodi za zaposlene	915.989,00	140.499,00	1.056.488,00
32	Materijalni rashodi	2.747.839,33	-14.456,30	2.733.383,03
34	Financijski rashodi	1.327,23	0,00	1.327,23
36	Pomoći dane u inozemstvo i unutar općeg proračuna	139.827,47	0,00	139.827,47
37	Naknade građanima i kućanstvima na temelju osiguranja i druge naknade	0,00	0,00	0,00
Izvor 6.1. DONACIJE - BPŽ		**8.481,10**	**0,00**	**8.481,10**
32	Materijalni rashodi	8.481,10	0,00	8.481,10
Izvor 6.2. DONACIJE - PK		**121.756,36**	**66.692,26**	**188.448,62**
31	Rashodi za zaposlene	0,00	530,00	530,00
32	Materijalni rashodi	114.856,36	53.362,26	168.218,62
34	Financijski rashodi	0,00	0,00	0,00
36	Pomoći dane u inozemstvo i unutar općeg proračuna	500,00	-500,00	0,00
38	Rashodi za donacije, kazne, naknade šteta i kapitalne pomoći	6.400,00	13.300,00	19.700,00
Izvor 7.1. PRIHODI OD PRODAJE NEFINANCIJSKE IMOVINE - BPŽ		**367.000,00**	**135.000,00**	**502.000,00**
32	Materijalni rashodi	12.000,00	0,00	12.000,00
35	Subvencije	310.000,00	135.000,00	445.000,00
36	Pomoći dane u inozemstvo i unutar općeg proračuna	0,00	0,00	0,00
38	Rashodi za donacije, kazne, naknade šteta i kapitalne pomoći	45.000,00	0,00	45.000,00
Izvor 7.2. PRIHODI OD PRODAJE NEFINANCIJSKE IMOVINE -PK		**13.027,85**	**21.142,85**	**34.170,70**
32	Materijalni rashodi	13.027,85	21.142,85	34.170,70
34	Financijski rashodi	0,00	0,00	0,00
38	Rashodi za donacije, kazne, naknade šteta i kapitalne pomoći	0,00	0,00	0,00
Izvor 8.1. NAMJENSKI PRIMICI - BPŽ		**0,00**	**0,00**	**0,00**
35	Subvencije	0,00	0,00	0,00
4	**Rashodi za nabavu nefinancijske imovine**	**9.373.991,58**	**2.854.334,32**	**12.228.325,90**
Izvor 1.1. OPĆI PRIHODI I PRIMICI		**4.073.948,30**	**-103.022,50**	**3.970.925,80**
41	Rashodi za nabavu neproizvedene dugotrajne imovine	0,00	70.000,00	70.000,00
42	Rashodi za nabavu proizvedene dugotrajne imovine	1.974.018,94	-454.022,50	1.519.996,44
45	Rashodi za dodatna ulaganja na nefinancijskoj imovini	2.099.929,36	281.000,00	2.380.929,36

Izvor 3.1. VLASTITI PRIHODI- PK		**234.395,56**	**15.135,57**	**249.531,13**
41	Rashodi za nabavu neproizvedene dugotrajne imovine	250,00	0,00	250,00
42	Rashodi za nabavu proizvedene dugotrajne imovine	225.845,56	16.885,57	242.731,13
45	Rashodi za dodatna ulaganja na nefinancijskoj imovini	8.300,00	-1.750,00	6.550,00
Izvor 3.2. VLASTITI PRIHODI-BPŽ		**6.370,70**	**0,00**	**6.370,70**
42	Rashodi za nabavu proizvedene dugotrajne imovine	6.370,70	0,00	6.370,70
Izvor 4.2. PRIHODI ZA POSEBNE NAMJENE - PK		**647.882,90**	**-581.789,84**	**66.093,06**
41	Rashodi za nabavu neproizvedene dugotrajne imovine	0,00	0,00	0,00
42	Rashodi za nabavu proizvedene dugotrajne imovine	417.617,45	-351.789,84	65.827,61
45	Rashodi za dodatna ulaganja na nefinancijskoj imovini	230.265,45	-230.000,00	265,45
Izvor 5.1. POMOĆI - BPŽ		**1.208.985,53**	**-288.000,00**	**920.985,53**
42	Rashodi za nabavu proizvedene dugotrajne imovine	470.900,00	-288.000,00	182.900,00
45	Rashodi za dodatna ulaganja na nefinancijskoj imovini	738.085,53	0,00	738.085,53
Izvor 5.2. DECENTRALIZIRANA SREDSTVA		**7.250,00**	**-5.332,24**	**1.917,76**
42	Rashodi za nabavu proizvedene dugotrajne imovine	4.250,00	-2.832,24	1.417,76
45	Rashodi za dodatna ulaganja na nefinancijskoj imovini	3.000,00	-2.500,00	500,00
Izvor 5.3. POMOĆI - PK		**1.173.145,45**	**-226.903,63**	**946.241,82**
41	Rashodi za nabavu neproizvedene dugotrajne imovine	0,00	0,00	0,00
42	Rashodi za nabavu proizvedene dugotrajne imovine	813.145,45	-252.900,74	560.244,71
45	Rashodi za dodatna ulaganja na nefinancijskoj imovini	360.000,00	25.997,11	385.997,11
Izvor 5.4. DECENTRALIZIRANA SREDSTVA (OBVEZE)		**1.924.019,13**	**-339.515,05**	**1.584.504,08**
41	Rashodi za nabavu neproizvedene dugotrajne imovine	1.550,00	-1.550,00	0,00
42	Rashodi za nabavu proizvedene dugotrajne imovine	1.695.345,72	-148.675,05	1.546.670,67
45	Rashodi za dodatna ulaganja na nefinancijskoj imovini	227.123,41	-189.290,00	37.833,41
Izvor 5.8. INSTRUMENTI EU NOVE GENERACIJE		**0,00**	**4.400.000,00**	**4.400.000,00**
45	Rashodi za dodatna ulaganja na nefinancijskoj imovini	0,00	4.400.000,00	4.400.000,00
Izvor 6.1. DONACIJE - BPŽ		**6.721,31**	**0,00**	**6.721,31**
42	Rashodi za nabavu proizvedene dugotrajne imovine	6.721,31	0,00	6.721,31

Izvor 6.2. DONACIJE - PK		**26.916,62**	**8.824,92**	**35.741,54**
42	Rashodi za nabavu proizvedene dugotrajne imovine	26.916,62	6.830,42	33.747,04
45	Rashodi za dodatna ulaganja na nefinancijskoj imovini	0,00	1.994,50	1.994,50
Izvor 7.1. PRIHODI OD PRODAJE NEFINANCIJSKE IMOVINE - BPŽ		**0,00**	**0,00**	**0,00**
42	Rashodi za nabavu proizvedene dugotrajne imovine	0,00	0,00	0,00
Izvor 7.2. PRIHODI OD PRODAJE NEFINANCIJSKE IMOVINE -PK		**64.356,08**	**-25.062,91**	**39.293,17**
42	Rashodi za nabavu proizvedene dugotrajne imovine	59.356,08	-21.562,91	37.793,17
45	Rashodi za dodatna ulaganja na nefinancijskoj imovini	5.000,00	-3.500,00	1.500,00
Izvor 8.1. NAMJENSKI PRIMICI - BPŽ		**0,00**	**0,00**	**0,00**
45	Rashodi za dodatna ulaganja na nefinancijskoj imovini	0,00	0,00	0,00
Izvor 8.2. NAMJENSKI PRIMICI - PK		**0,00**	**0,00**	**0,00**
42	Rashodi za nabavu proizvedene dugotrajne imovine	0,00	0,00	0,00
45	Rashodi za dodatna ulaganja na nefinancijskoj imovini	0,00	0,00	0,00

RAČUN FINANCIRANJA - EKONOMSKA KLASIFIKACIJA				
BROJ KONTA	**VRSTA PRIHODA / PRIMITAKA**	**PLAN ZA 2025**	**POVEĆANJE/ SMANJENJE**	**NOVI PLAN ZA 2025.**
	SVEUKUPNO PRIHODI	**56.504,00**	**-56.504,00**	**0,00**
8	**Primici od financijske imovine i zaduživanja**	**56.504,00**	**-56.504,00**	**0,00**
81	Primljeni povrati glavnica danih zajmova	14.318,07	-14.318,07	0,00
83	Primici od prodaje financijskih instrumenata - dionica i udjela u glavnici	8.327,04	-8.327,04	0,00
84	Primici od zaduživanja	33.858,89	-33.858,89	0,00
BROJ KONTA	**VRSTA RASHODA / IZDATAKA**	**PLANIRANO**	**PROMJENA IZNOS**	**NOVI IZNOS**
	SVEUKUPNO RASHODI / IZDACI	**323.933,60**	**1.971.398,82**	**2.295.332,42**
5	**Izdaci za financijsku imovinu i otplate zajmova**	**323.933,60**	**1.971.398,82**	**2.295.332,42**
51	Izdaci za dane zajmove i jamčevne pologe	0,00	0,00	0,00
53	Izdaci za ulaganja u financijske instrumente - dionice i udjele u glavnici	0,00	0,00	0,00
54	Izdaci za otplatu glavnice primljenih kredita i zajmova	323.933,60	1.971.398,82	2.295.332,42

RAČUN FINANCIRANJA PO IZVORIMA FINANCIRANJA				
BROJ KONTA	VRSTA PRIHODA / PRIMITAKA	PLAN ZA 2025.	POVEĆANJE/ SMANJENJE	NOVI PLAN ZA 2025.
SVEUKUPNO PRIHODI		**56.504,00**	**-56.504,00**	**0,00**
8	**Primici od financijske imovine i zaduživanja**	**56.504,00**	**-56.504,00**	**0,00**
Izvor 3.1. VLASTITI PRIHODI- PK		**0,00**	**0,00**	**0,00**
83	Primici od prodaje financijskih instrumenata - dionica i udjela u glavnici	0,00	0,00	0,00
Izvor 8.1. NAMJENSKI PRIMICI - BPŽ		**56.504,00**	**-56.504,00**	**0,00**
81	Primljeni povrati glavnica danih zajmova	14.318,07	-14.318,07	0,00
83	Primici od prodaje financijskih instrumenata - dionica i udjela u glavnici	8.327,04	-8.327,04	0,00
84	Primici od zaduživanja	33.858,89	-33.858,89	0,00
Izvor 8.2. NAMJENSKI PRIMICI - PK		**0,00**	**0,00**	**0,00**
84	Primici od zaduživanja	0,00	0,00	0,00
SVEUKUPNO RASHODI / IZDACI		**323.933,60**	**1.971.398,82**	**2.295.332,42**
5	**Izdaci za financijsku imovinu i otplate zajmova**	**323.933,60**	**1.971.398,82**	**2.295.332,42**
Izvor 1.1. OPĆI PRIHODI I PRIMICI		**254.077,44**	**1.964.832,98**	**2.218.910,42**
51	Izdaci za dane zajmove i jamčevne pologe	0,00	0,00	0,00
54	Izdaci za otplatu glavnice primljenih kredita i zajmova	254.077,44	1.964.832,98	2.218.910,42
Izvor 3.1. VLASTITI PRIHODI- PK		**34.926,16**	**6.565,84**	**41.492,00**
54	Izdaci za otplatu glavnice primljenih kredita i zajmova	34.926,16	6.565,84	41.492,00
Izvor 3.2. VLASTITI PRIHODI-BPŽ		**34.930,00**	**0,00**	**34.930,00**
54	Izdaci za otplatu glavnice primljenih kredita i zajmova	34.930,00	0,00	34.930,00
Izvor 5.4. DECENTRALIZIRANA SREDSTVA (OBVEZE)		**0,00**	**0,00**	**0,00**
54	Izdaci za otplatu glavnice primljenih kredita i zajmova	0,00	0,00	0,00
Izvor 8.1. NAMJENSKI PRIMICI - BPŽ		**0,00**	**0,00**	**0,00**
51	Izdaci za dane zajmove i jamčevne pologe	0,00	0,00	0,00
53	Izdaci za ulaganja u financijske instrumente - dionice i udjele u glavnici	0,00	0,00	0,00

RASHODI - FUNKCIJSKA KLASIFIKACIJA				
BROJ KONTA	VRSTA RASHODA / IZDATAKA	PLAN ZA 2025.	POVEĆANJE/ SMANJENJE	NOVI PLAN ZA 2025.
SVEUKUPNO RASHODI / IZDACI		**119.286.731,35**	**7.743.430,75**	**127.030.162,10**
3	**Rashodi poslovanja**	**109.588.806,17**	**2.917.697,61**	**112.506.503,78**
Funkcijska klasifikacija 0111 Izvršna i zakonodavna tijela		**1.766.924,69**	**126.539,09**	**1.893.463,78**
31	Rashodi za zaposlene	200.000,00	0,00	200.000,00
32	Materijalni rashodi	1.112.572,84	-208.693,00	903.879,84
34	Financijski rashodi	564,85	1.857,54	2.422,39
36	Pomoći dane u inozemstvo i unutar općeg proračuna	98.107,00	335.486,73	433.593,73
38	Rashodi za donacije, kazne, naknade šteta i kapitalne pomoći	355.680,00	-2.112,18	353.567,82
Funkcijska klasifikacija 0112 Financijski i fiskalni poslovi		**5.782.530,00**	**225.800,00**	**6.008.330,00**
31	Rashodi za zaposlene	3.451.000,00	245.000,00	3.696.000,00
32	Materijalni rashodi	2.221.800,00	-12.500,00	2.209.300,00
34	Financijski rashodi	100.300,00	-13.700,00	86.600,00
36	Pomoći dane u inozemstvo i unutar općeg proračuna	0,00	7.000,00	7.000,00
37	Naknade građanima i kućanstvima na temelju osiguranja i druge naknade	9.300,00	0,00	9.300,00
38	Rashodi za donacije, kazne, naknade šteta i kapitalne pomoći	130,00	0,00	130,00
Funkcijska klasifikacija 0133 Ostale opće usluge		**2.513.834,18**	**76.165,82**	**2.590.000,00**
31	Rashodi za zaposlene	2.214.834,18	126.165,82	2.341.000,00
32	Materijalni rashodi	299.000,00	-50.000,00	249.000,00
Funkcijska klasifikacija 0320 Usluge protupožarne zaštite		**460.225,00**	**-162.576,80**	**297.648,20**
38	Rashodi za donacije, kazne, naknade šteta i kapitalne pomoći	460.225,00	-162.576,80	297.648,20
Funkcijska klasifikacija 0411 Opći ekonomski i trgovački poslovi		**2.836.390,82**	**-332.500,00**	**2.503.890,82**
31	Rashodi za zaposlene	715.000,00	-6.810,00	708.190,00
32	Materijalni rashodi	444.050,00	-225.650,00	218.400,00
34	Financijski rashodi	50,00	-40,00	10,00
35	Subvencije	725.435,82	0,00	725.435,82
36	Pomoći dane u inozemstvo i unutar općeg proračuna	400.000,00	100.000,00	500.000,00
37	Naknade građanima i kućanstvima na temelju osiguranja i druge naknade	310.000,00	-200.000,00	110.000,00
38	Rashodi za donacije, kazne, naknade šteta i kapitalne pomoći	241.855,00	0,00	241.855,00
Funkcijska klasifikacija 0421 Poljoprivreda		**855.000,00**	**290.106,90**	**1.145.106,90**
32	Materijalni rashodi	82.000,00	35.956,90	117.956,90
35	Subvencije	606.000,00	191.650,00	797.650,00
36	Pomoći dane u inozemstvo i unutar općeg proračuna	0,00	0,00	0,00
37	Naknade građanima i kućanstvima na temelju osiguranja i druge naknade	500,00	-500,00	0,00

38	Rashodi za donacije, kazne, naknade šteta i kapitalne pomoći	166.500,00	63.000,00	229.500,00
Funkcijska klasifikacija 0451 Cestovni promet		**8.000,00**	**-8.000,00**	**0,00**
32	Materijalni rashodi	8.000,00	-8.000,00	0,00
36	Pomoći dane u inozemstvo i unutar općeg proračuna	0,00	0,00	0,00
Funkcijska klasifikacija 0510 Gospodarenje otpadom		**202.500,00**	**206.000,00**	**408.500,00**
38	Rashodi za donacije, kazne, naknade šteta i kapitalne pomoći	202.500,00	206.000,00	408.500,00
Funkcijska klasifikacija 0540 Zaštita bioraznolikosti i krajolika		**800.386,00**	**-470.654,73**	**329.731,27**
31	Rashodi za zaposlene	202.200,00	-200,00	202.000,00
32	Materijalni rashodi	589.001,00	-469.099,73	119.901,27
34	Financijski rashodi	0,00	0,00	0,00
38	Rashodi za donacije, kazne, naknade šteta i kapitalne pomoći	9.185,00	-1.355,00	7.830,00
Funkcijska klasifikacija 0560 Poslovi i usluge zaštite okoliša koji nisu drugdje svrstani		**80.000,00**	**-2.000,00**	**78.000,00**
31	Rashodi za zaposlene	0,00	0,00	0,00
32	Materijalni rashodi	27.000,00	-2.000,00	25.000,00
36	Pomoći dane u inozemstvo i unutar općeg proračuna	53.000,00	0,00	53.000,00
Funkcijska klasifikacija 0620 Razvoj zajednice		**449.000,00**	**-12.409,11**	**436.590,89**
31	Rashodi za zaposlene	310.000,00	-5.000,00	305.000,00
32	Materijalni rashodi	139.000,00	-7.409,11	131.590,89
34	Financijski rashodi	0,00	0,00	0,00
Funkcijska klasifikacija 0740 Službe javnog zdravstva		**22.897.662,03**	**-154.180,56**	**22.743.481,47**
31	Rashodi za zaposlene	16.544.010,76	466.141,84	17.010.152,60
32	Materijalni rashodi	6.318.820,99	-619.626,98	5.699.194,01
34	Financijski rashodi	27.885,61	-4.625,42	23.260,19
36	Pomoći dane u inozemstvo i unutar općeg proračuna	0,00	0,00	0,00
37	Naknade građanima i kućanstvima na temelju osiguranja i druge naknade	2.057,53	3.600,00	5.657,53
38	Rashodi za donacije, kazne, naknade šteta i kapitalne pomoći	4.887,14	330,00	5.217,14
Funkcijska klasifikacija 0760 Poslovi i usluge zdravstva koji nisu drugdje svrstani		**729.834,41**	**166.210,46**	**896.044,87**
31	Rashodi za zaposlene	5.175,36	0,00	5.175,36
32	Materijalni rashodi	407.024,54	73.000,00	480.024,54
34	Financijski rashodi	29.334,51	14.930,46	44.264,97
36	Pomoći dane u inozemstvo i unutar općeg proračuna	13.280,00	0,00	13.280,00
37	Naknade građanima i kućanstvima na temelju osiguranja i druge naknade	0,00	0,00	0,00
38	Rashodi za donacije, kazne, naknade šteta i kapitalne pomoći	275.020,00	78.280,00	353.300,00
Funkcijska klasifikacija 0820 Službe kulture		**703.854,76**	**30.734,01**	**734.588,77**
31	Rashodi za zaposlene	526.943,06	28.316,86	555.259,92
32	Materijalni rashodi	176.911,70	2.417,15	179.328,85

Funkcijska klasifikacija 0860 Rashodi za rekreaciju, kulturu i religiju koji nisu drugdje svrstani		**1.250.109,51**	**4.341,93**	**1.254.451,44**
32	Materijalni rashodi	30.000,00	0,00	30.000,00
35	Subvencije	120.000,00	0,00	120.000,00
36	Pomoći dane u inozemstvo i unutar općeg proračuna	58.681,50	0,00	58.681,50
38	Rashodi za donacije, kazne, naknade šteta i kapitalne pomoći	1.041.428,01	4.341,93	1.045.769,94
Funkcijska klasifikacija 0911 Predškolsko obrazovanje		**122.871,79**	**0,00**	**122.871,79**
36	Pomoći dane u inozemstvo i unutar općeg proračuna	27.871,79	0,00	27.871,79
38	Rashodi za donacije, kazne, naknade šteta i kapitalne pomoći	95.000,00	0,00	95.000,00
Funkcijska klasifikacija 0912 Osnovno obrazovanje		**34.367.308,27**	**1.800.368,19**	**36.167.676,46**
31	Rashodi za zaposlene	29.178.618,31	1.637.107,67	30.815.725,98
32	Materijalni rashodi	4.943.883,27	140.649,31	5.084.532,58
34	Financijski rashodi	6.457,00	-1.006,59	5.450,41
36	Pomoći dane u inozemstvo i unutar općeg proračuna	500,00	-500,00	0,00
37	Naknade građanima i kućanstvima na temelju osiguranja i druge naknade	229.071,64	24.010,39	253.082,03
38	Rashodi za donacije, kazne, naknade šteta i kapitalne pomoći	8.778,05	107,41	8.885,46
31	Rashodi za zaposlene	2.250,00	-2.250,00	0,00
32	Materijalni rashodi	14.000,00	3.700,00	17.700,00
Funkcijska klasifikacija 0922 Više srednjoškolsko obrazovanje		**24.251.272,77**	**324.204,77**	**24.575.477,54**
31	Rashodi za zaposlene	20.860.316,48	-223.930,50	20.636.385,98
32	Materijalni rashodi	3.231.361,53	536.829,68	3.768.191,21
34	Financijski rashodi	3.687,35	-3.185,00	502,35
36	Pomoći dane u inozemstvo i unutar općeg proračuna	139.827,47	0,00	139.827,47
37	Naknade građanima i kućanstvima na temelju osiguranja i druge naknade	6.636,14	0,00	6.636,14
38	Rashodi za donacije, kazne, naknade šteta i kapitalne pomoći	9.443,80	14.490,59	23.934,39
Funkcijska klasifikacija 0950 Obrazovanje koje se ne može definirati po stupnju		**29.199,01**	**0,00**	**29.199,01**
32	Materijalni rashodi	29.199,01	0,00	29.199,01
Funkcijska klasifikacija 0980 Usluge obrazovanja koje nisu drugdje svrstane		**5.748.143,83**	**105.952,34**	**5.854.096,17**
31	Rashodi za zaposlene	1.283.596,25	199.073,85	1.482.670,10
32	Materijalni rashodi	1.544.908,15	2.558,49	1.547.466,64
36	Pomoći dane u inozemstvo i unutar općeg proračuna	323.471,85	0,00	323.471,85
37	Naknade građanima i kućanstvima na temelju osiguranja i druge naknade	2.555.680,00	-95.680,00	2.460.000,00
38	Rashodi za donacije, kazne, naknade šteta i kapitalne pomoći	40.487,58	0,00	40.487,58

Funkcijska klasifikacija 1011 Bolest		**12.000,00**	**0,00**	**12.000,00**
32	Materijalni rashodi	12.000,00	0,00	12.000,00
Funkcijska klasifikacija 1090 Aktivnosti socijalne zaštite koje nisu drugdje svrstane		**3.705.509,10**	**702.145,30**	**4.407.654,40**
31	Rashodi za zaposlene	2.311.352,00	140.499,00	2.451.851,00
32	Materijalni rashodi	898.732,26	165.911,14	1.064.643,40
34	Financijski rashodi	17.134,84	-6.564,84	10.570,00
37	Naknade građanima i kućanstvima na temelju osiguranja i druge naknade	0,00	0,00	0,00
38	Rashodi za donacije, kazne, naknade šteta i kapitalne pomoći	478.290,00	402.300,00	880.590,00
4	**Rashodi za nabavu nefinancijske imovine**	**9.373.991,58**	**2.854.334,32**	**12.228.325,90**
Funkcijska klasifikacija 0111 Izvršna i zakonodavna tijela		**57.000,00**	**37.059,00**	**94.059,00**
42	Rashodi za nabavu proizvedene dugotrajne imovine	57.000,00	37.059,00	94.059,00
Funkcijska klasifikacija 0112 Financijski i fiskalni poslovi		**875.920,00**	**0,00**	**875.920,00**
42	Rashodi za nabavu proizvedene dugotrajne imovine	300.920,00	0,00	300.920,00
45	Rashodi za dodatna ulaganja na nefinancijskoj imovini	575.000,00	0,00	575.000,00
Funkcijska klasifikacija 0133 Ostale opće usluge		**0,00**	**0,00**	**0,00**
42	Rashodi za nabavu proizvedene dugotrajne imovine	0,00	0,00	0,00
Funkcijska klasifikacija 0411 Opći ekonomski i trgovački poslovi		**764.500,00**	**-621.500,00**	**143.000,00**
41	Rashodi za nabavu neproizvedene dugotrajne imovine	0,00	0,00	0,00
42	Rashodi za nabavu proizvedene dugotrajne imovine	14.500,00	78.500,00	93.000,00
45	Rashodi za dodatna ulaganja na nefinancijskoj imovini	750.000,00	-700.000,00	50.000,00
Funkcijska klasifikacija 0421 Poljoprivreda		**199.400,00**	**14.856,00**	**214.256,00**
42	Rashodi za nabavu proizvedene dugotrajne imovine	199.400,00	14.856,00	214.256,00
Funkcijska klasifikacija 0540 Zaštita bioraznolikosti i krajolika		**121.350,00**	**-72.750,00**	**48.600,00**
42	Rashodi za nabavu proizvedene dugotrajne imovine	121.350,00	-72.750,00	48.600,00
Funkcijska klasifikacija 0560 Poslovi i usluge zaštite okoliša koji nisu drugdje svrstani		**98.000,00**	**-98.000,00**	**0,00**
42	Rashodi za nabavu proizvedene dugotrajne imovine	98.000,00	-98.000,00	0,00
Funkcijska klasifikacija 0620 Razvoj zajednice		**41.000,00**	**8.500,00**	**49.500,00**
42	Rashodi za nabavu proizvedene dugotrajne imovine	41.000,00	8.500,00	49.500,00
Funkcijska klasifikacija 0740 Službe javnog zdravstva		**1.849.784,72**	**-1.060.547,22**	**789.237,50**
41	Rashodi za nabavu neproizvedene dugotrajne imovine	1.550,00	-1.550,00	0,00
42	Rashodi za nabavu proizvedene dugotrajne imovine	1.681.234,72	-892.247,22	788.987,50
45	Rashodi za dodatna ulaganja na nefinancijskoj imovini	167.000,00	-166.750,00	250,00
Funkcijska klasifikacija 0760 Poslovi i usluge zdravstva koji nisu drugdje svrstani		**758.667,39**	**-502.000,00**	**256.667,39**
42	Rashodi za nabavu proizvedene dugotrajne imovine	505.652,50	-453.000,00	52.652,50
45	Rashodi za dodatna ulaganja na nefinancijskoj imovini	253.014,89	-49.000,00	204.014,89
Funkcijska klasifikacija 0820 Službe kulture		**599.066,34**	**-249.849,14**	**349.217,20**
42	Rashodi za nabavu proizvedene dugotrajne imovine	8.866,34	150,86	9.017,20
45	Rashodi za dodatna ulaganja na nefinancijskoj imovini	590.200,00	-250.000,00	340.200,00

Funkcijska klasifikacija 0860 Rashodi za rekreaciju, kulturu i religiju koji nisu drugdje svrstani		**550.000,00**	**0,00**	**550.000,00**
42	Rashodi za nabavu proizvedene dugotrajne imovine	550.000,00	0,00	550.000,00
45	Rashodi za dodatna ulaganja na nefinancijskoj imovini	0,00	0,00	0,00
Funkcijska klasifikacija 0912 Osnovno obrazovanje		**701.866,27**	**145.654,30**	**847.520,57**
41	Rashodi za nabavu neproizvedene dugotrajne imovine	250,00	0,00	250,00
42	Rashodi za nabavu proizvedene dugotrajne imovine	696.350,82	101.162,69	797.513,51
45	Rashodi za dodatna ulaganja na nefinancijskoj imovini	5.265,45	44.491,61	49.757,06
Funkcijska klasifikacija 0922 Više srednjoškolsko obrazovanje		**929.779,86**	**-137.088,62**	**792.691,24**
41	Rashodi za nabavu neproizvedene dugotrajne imovine	0,00	0,00	0,00
42	Rashodi za nabavu proizvedene dugotrajne imovine	905.651,45	-132.588,62	773.062,83
45	Rashodi za dodatna ulaganja na nefinancijskoj imovini	24.128,41	-4.500,00	19.628,41
Funkcijska klasifikacija 0980 Usluge obrazovanja koje nisu drugdje svrstane		**1.675.700,00**	**5.090.000,00**	**6.765.700,00**
42	Rashodi za nabavu proizvedene dugotrajne imovine	415.700,00	-190.000,00	225.700,00
45	Rashodi za dodatna ulaganja na nefinancijskoj imovini	1.260.000,00	5.280.000,00	6.540.000,00
Funkcijska klasifikacija 1090 Aktivnosti socijalne zaštite koje nisu drugdje svrstane		**151.957,00**	**300.000,00**	**451.957,00**
41	Rashodi za nabavu neproizvedene dugotrajne imovine	0,00	70.000,00	70.000,00
42	Rashodi za nabavu proizvedene dugotrajne imovine	104.862,00	102.290,00	207.152,00
45	Rashodi za dodatna ulaganja na nefinancijskoj imovini	47.095,00	127.710,00	174.805,00
5	**Izdaci za financijsku imovinu i otplate zajmova**	**323.933,60**	**1.971.398,82**	**2.295.332,42**
51	Izdaci za dane zajmove i jamčevne pologe	0,00	0,00	0,00
53	Izdaci za ulaganja u financijske instrumente - dionice i udjele u glavnici	0,00	0,00	0,00
54	Izdaci za otplatu glavnice primljenih kredita i zajmova	323.933,60	1.971.398,82	2.295.332,42
Funkcijska klasifikacija 0980 Usluge obrazovanja koje nisu drugdje svrstane		**0,00**	**0,00**	**0,00**
53	Izdaci za ulaganja u financijske instrumente - dionice i udjele u glavnici	0,00	0,00	0,00
Funkcijska klasifikacija 1090 Aktivnosti socijalne zaštite koje nisu drugdje svrstane		**0,00**	**0,00**	**0,00**
54	Izdaci za otplatu glavnice primljenih kredita i zajmova	0,00	0,00	0,00
9	**Vlastiti izvori**	**0,00**	**0,00**	**0,00**
92	Rezultat poslovanja	0,00	0,00	0,00

RASHODI - ORGANIZACIJSKA KLASIFIKACIJA				
BROJ KONTA	**VRSTA RASHODA / IZDATAKA**	**PLAN ZA 2025.**	**POVEĆANJE/ SMANJENJE**	**NOVI PLAN ZA 2025.**
SVEUKUPNO RASHODI / IZDACI		**119.286.731,35**	**7.743.430,75**	**127.030.162,10**
Razdjel 001 UO ZA POSLOVE ŽUPANA I ŽUPANIJSKE SKUPŠTINE		**1.472.524,69**	**134.998,09**	**1.607.522,78**
3	Rashodi poslovanja	1.415.524,69	97.939,09	1.513.463,78
4	Rashodi za nabavu nefinancijske imovine	57.000,00	37.059,00	94.059,00
Razdjel 002 UO ZA PRORAČUN I FINANCIJE		**9.524.684,18**	**615.565,82**	**10.140.250,00**
3	Rashodi poslovanja	8.548.764,18	330.565,82	8.879.330,00
4	Rashodi za nabavu nefinancijske imovine	875.920,00	0,00	875.920,00
5	Izdaci za financijsku imovinu i otplate zajmova	100.000,00	285.000,00	385.000,00
Razdjel 003 UO ZA OBRAZOVANJE, ŠPORT I KULTURU		**70.945.422,41**	**7.115.767,78**	**78.061.190,19**
3	Rashodi poslovanja	66.489.009,94	2.267.051,24	68.756.061,18
4	Rashodi za nabavu nefinancijske imovine	4.456.412,47	4.848.716,54	9.305.129,01
5	Izdaci za financijsku imovinu i otplate zajmova	0,00	0,00	0,00
9	Vlastiti izvori	0,00	0,00	0,00
Razdjel 004 UO ZA ZDRAVSTVO, SOC.SKRB I HRVATSKE BRANITELJE		**30.329.348,25**	**1.138.026,80**	**31.467.375,05**
3	Rashodi poslovanja	27.345.005,54	714.175,20	28.059.180,74
4	Rashodi za nabavu nefinancijske imovine	2.760.409,11	-1.262.547,22	1.497.861,89
5	Izdaci za financijsku imovinu i otplate zajmova	223.933,60	1.686.398,82	1.910.332,42
9	Vlastiti izvori	0,00	0,00	0,00
Razdjel 005 UO ZA GOSPODARSTVO I POLJOPRIVREDU		**3.600.215,82**	**88.386,10**	**3.688.601,92**
3	Rashodi poslovanja	3.386.315,82	-4.969,90	3.381.345,92
4	Rashodi za nabavu nefinancijske imovine	213.900,00	93.356,00	307.256,00
5	Izdaci za financijsku imovinu i otplate zajmova	0,00	0,00	0,00
Razdjel 008 UO ZA GRADITELJSTVO, INFASTRUKTURU I ZAŠTITU OKOLIŠA		**3.315.536,00**	**-1.349.313,84**	**1.966.222,16**
3	Rashodi poslovanja	2.305.186,00	-487.063,84	1.818.122,16
4	Rashodi za nabavu nefinancijske imovine	1.010.350,00	-862.250,00	148.100,00
5	Izdaci za financijsku imovinu i otplate zajmova	0,00	0,00	0,00
Razdjel 009 UO ZA OPĆU UPRAVU I IMOVINSKO-PRAVNE POSLOVE		**99.000,00**	**0,00**	**99.000,00**
3	Rashodi poslovanja	99.000,00	0,00	99.000,00
4	Rashodi za nabavu nefinancijske imovine	0,00	0,00	0,00

POSEBNI DIO				
BROJ KONTA	VRSTA RASHODA / IZDATAKA	PLAN ZA 2025	POVEĆANJE/ SMANJENJE	NOVI PLAN ZA 2025
SVEUKUPNO RASHODI / IZDACI		**119.286.731,35**	**7.743.430,75**	**127.030.162,10**
Razdjel 001 UO ZA POSLOVE ŽUPANA I ŽUPANIJSKE SKUPŠTINE		**1.472.524,69**	**134.998,09**	**1.607.522,78**
Glavni program A01 DJELATNOST ŽUPANIJE-UO za proračun i financije i Stručna služba		**1.472.524,69**	**134.998,09**	**1.607.522,78**
Program 1000 Djelatnost Upravnog odjela za poslove župana i Županijske skupštine		**1.472.524,69**	**134.998,09**	**1.607.522,78**
Aktivnost A100001 Poslovanje Upravnog odjela za poslove župana i Županijske skupštine		**183.548,00**	**13.288,56**	**196.836,56**
Izvor 1.1. OPĆI PRIHODI I PRIMICI		**183.548,00**	**13.288,56**	**196.836,56**
3	**Rashodi poslovanja**	**183.548,00**	**13.288,56**	**196.836,56**
32	Materijalni rashodi	176.248,00	13.288,56	189.536,56
38	Rashodi za donacije, kazne, naknade šteta i kapitalne pomoći	7.300,00	0,00	7.300,00
Aktivnost A100002 Sufinanciranje sustava zaštite i spašavanja		**83.950,00**	**6.899,60**	**90.849,60**
Izvor 1.1. OPĆI PRIHODI I PRIMICI		**83.950,00**	**6.899,60**	**90.849,60**
3	**Rashodi poslovanja**	**58.950,00**	**-30.159,40**	**28.790,60**
32	Materijalni rashodi	48.950,00	-20.159,40	28.790,60
38	Rashodi za donacije, kazne, naknade šteta i kapitalne pomoći	10.000,00	-10.000,00	0,00
4	**Rashodi za nabavu nefinancijske imovine**	**25.000,00**	**37.059,00**	**62.059,00**
42	Rashodi za nabavu proizvedene dugotrajne imovine	25.000,00	37.059,00	62.059,00
Aktivnost A100003 Financiranje izdavanja Službenog vjesnika		**13.270,00**	**7.730,00**	**21.000,00**
Izvor 1.1. OPĆI PRIHODI I PRIMICI		**13.270,00**	**7.730,00**	**21.000,00**
3	**Rashodi poslovanja**	**13.270,00**	**7.730,00**	**21.000,00**
32	Materijalni rashodi	13.270,00	7.730,00	21.000,00
Aktivnost A100004 Financiranje nacionalnih manjina		**78.000,00**	**0,00**	**78.000,00**
Izvor 1.1. OPĆI PRIHODI I PRIMICI		**78.000,00**	**0,00**	**78.000,00**
3	**Rashodi poslovanja**	**78.000,00**	**0,00**	**78.000,00**
38	Rashodi za donacije, kazne, naknade šteta i kapitalne pomoći	78.000,00	0,00	78.000,00
Aktivnost A100005 Financiranje političkih stranaka		**116.200,00**	**0,00**	**116.200,00**
Izvor 1.1. OPĆI PRIHODI I PRIMICI		**116.200,00**	**0,00**	**116.200,00**
3	**Rashodi poslovanja**	**116.200,00**	**0,00**	**116.200,00**
38	Rashodi za donacije, kazne, naknade šteta i kapitalne pomoći	116.200,00	0,00	116.200,00

Aktivnost A100006 Dan Županije		**34.700,00**	**4.197,30**	**38.897,30**
Izvor 1.1. OPĆI PRIHODI I PRIMICI		**34.700,00**	**4.197,30**	**38.897,30**
3	**Rashodi poslovanja**	**34.700,00**	**4.197,30**	**38.897,30**
32	Materijalni rashodi	27.700,00	1.789,30	29.489,30
38	Rashodi za donacije, kazne, naknade šteta i kapitalne pomoći	7.000,00	2.408,00	9.408,00
Aktivnost A100011 Savjet mladih		**14.599,51**	**-6.727,51**	**7.872,00**
Izvor 1.1. OPĆI PRIHODI I PRIMICI		**14.599,51**	**-6.727,51**	**7.872,00**
3	**Rashodi poslovanja**	**14.599,51**	**-6.727,51**	**7.872,00**
32	Materijalni rashodi	12.599,51	-5.727,51	6.872,00
38	Rashodi za donacije, kazne, naknade šteta i kapitalne pomoći	2.000,00	-1.000,00	1.000,00
Kapitalni projekt K100008 Nabava opreme neophodne za redovito djelovanje javne uprave		**32.000,00**	**0,00**	**32.000,00**
Izvor 1.1. OPĆI PRIHODI I PRIMICI		**32.000,00**	**0,00**	**32.000,00**
4	**Rashodi za nabavu nefinancijske imovine**	**32.000,00**	**0,00**	**32.000,00**
42	Rashodi za nabavu proizvedene dugotrajne imovine	32.000,00	0,00	32.000,00
Tekući projekt T100007 Rashodi za održavanje izbora/lokalni izbori/ izbori za nacionalne manjine		**601.120,23**	**-56.650,74**	**544.469,49**
Izvor 1.1. OPĆI PRIHODI I PRIMICI		**597.484,23**	**-59.532,05**	**537.952,18**
3	**Rashodi poslovanja**	**597.484,23**	**-59.532,05**	**537.952,18**
32	Materijalni rashodi	464.197,23	-401.498,60	62.698,63
36	Pomoći dane u inozemstvo i unutar općeg proračuna	98.107,00	335.486,73	433.593,73
38	Rashodi za donacije, kazne, naknade šteta i kapitalne pomoći	35.180,00	6.479,82	41.659,82
Izvor 5.1. POMOĆI - BPŽ		**3.636,00**	**2.881,31**	**6.517,31**
3	**Rashodi poslovanja**	**3.636,00**	**2.881,31**	**6.517,31**
32	Materijalni rashodi	3.636,00	2.881,31	6.517,31
Tekući projekt T100009 Rashodi za održavanje izbora- predsjednički izbori/EU parlament		**315.136,95**	**166.260,88**	**481.397,83**
Izvor 5.1. POMOĆI - BPŽ		**315.136,95**	**166.260,88**	**481.397,83**
3	**Rashodi poslovanja**	**315.136,95**	**166.260,88**	**481.397,83**
32	Materijalni rashodi	314.572,10	164.403,34	478.975,44
34	Financijski rashodi	564,85	1.857,54	2.422,39
Razdjel 002 UO ZA PRORAČUN I FINANCIJE		**9.524.684,18**	**615.565,82**	**10.140.250,00**
Glavni program A01 DJELATNOST ŽUPANIJE-UO za proračun i financije i Stručna služba		**9.524.684,18**	**615.565,82**	**10.140.250,00**
Program 1100 Djelatnost Ureda Župana		**351.400,00**	**28.600,00**	**380.000,00**
Aktivnost A110001 Poslovanje Ureda Župana		**331.400,00**	**28.600,00**	**360.000,00**
Izvor 1.1. OPĆI PRIHODI I PRIMICI		**331.400,00**	**28.600,00**	**360.000,00**
3	**Rashodi poslovanja**	**331.400,00**	**28.600,00**	**360.000,00**
31	Rashodi za zaposlene	200.000,00	0,00	200.000,00
32	Materijalni rashodi	51.400,00	28.600,00	80.000,00
38	Rashodi za donacije, kazne, naknade šteta i kapitalne pomoći	80.000,00	0,00	80.000,00

Aktivnost A110002 Intervencijski programi i zalihe		**20.000,00**	**0,00**	**20.000,00**
Izvor 1.1. OPĆI PRIHODI I PRIMICI		**20.000,00**	**0,00**	**20.000,00**
3	**Rashodi poslovanja**	**20.000,00**	**0,00**	**20.000,00**
38	Rashodi za donacije, kazne, naknade šteta i kapitalne pomoći	20.000,00	0,00	20.000,00
Program 2000 Djelatnost javne uprave i administracije		**9.173.284,18**	**586.965,82**	**9.760.250,00**
Aktivnost A200001 Javna uprava i administracija		**8.297.634,18**	**586.965,82**	**8.884.600,00**
Izvor 1.1. OPĆI PRIHODI I PRIMICI		**8.297.634,18**	**586.965,82**	**8.884.600,00**
3	**Rashodi poslovanja**	**8.197.364,18**	**301.965,82**	**8.499.330,00**
31	Rashodi za zaposlene	5.665.834,18	371.165,82	6.037.000,00
32	Materijalni rashodi	2.421.800,00	-62.500,00	2.359.300,00
34	Financijski rashodi	100.300,00	-13.700,00	86.600,00
36	Pomoći dane u inozemstvo i unutar općeg proračuna	0,00	7.000,00	7.000,00
37	Naknade građanima i kućanstvima na temelju osiguranja i druge naknade	9.300,00	0,00	9.300,00
38	Rashodi za donacije, kazne, naknade šteta i kapitalne pomoći	130,00	0,00	130,00
4	**Rashodi za nabavu nefinancijske imovine**	**270,00**	**0,00**	**270,00**
42	Rashodi za nabavu proizvedene dugotrajne imovine	270,00	0,00	270,00
5	**Izdaci za financijsku imovinu i otplate zajmova**	**100.000,00**	**285.000,00**	**385.000,00**
54	Izdaci za otplatu glavnice primljenih kredita i zajmova	100.000,00	285.000,00	385.000,00
Kapitalni projekt K200002 Nabava opreme neophodne za rad Županije		**875.650,00**	**0,00**	**875.650,00**
Izvor 1.1. OPĆI PRIHODI I PRIMICI		**875.650,00**	**0,00**	**875.650,00**
4	**Rashodi za nabavu nefinancijske imovine**	**875.650,00**	**0,00**	**875.650,00**
42	Rashodi za nabavu proizvedene dugotrajne imovine	300.650,00	0,00	300.650,00
45	Rashodi za dodatna ulaganja na nefinancijskoj imovini	575.000,00	0,00	575.000,00
Razdjel 003 UO ZA OBRAZOVANJE, ŠPORT I KULTURU		**70.945.422,41**	**7.115.767,78**	**78.061.190,19**
Glavni program A05 OBRAZOVANJE, ŠPORT I KULTURA		**70.945.422,41**	**7.115.767,78**	**78.061.190,19**
Program 6000 Odgoj i obrazovanje		**67.842.391,80**	**7.330.540,98**	**75.172.932,78**
Aktivnost A600001 Predškolski odgoj i obrazovanje		**122.871,79**	**0,00**	**122.871,79**
Izvor 1.1.1 OPĆI PRIHODI I PRIMITCI		**122.871,79**	**0,00**	**122.871,79**
3	**Rashodi poslovanja**	**122.871,79**	**0,00**	**122.871,79**
36	Pomoći dane u inozemstvo i unutar općeg proračuna	27.871,79	0,00	27.871,79
38	Rashodi za donacije, kazne, naknade šteta i kapitalne pomoći	95.000,00	0,00	95.000,00
Aktivnost A600002 Osnovno školstvo		**3.207.441,74**	**116.106,24**	**3.323.547,98**
Izvor 5.2. DECENTRALIZIRANA SREDSTVA		**1.172.900,80**	**11.484,24**	**1.184.385,04**
3	**Rashodi poslovanja**	**1.172.900,80**	**11.484,24**	**1.184.385,04**
31	Rashodi za zaposlene	12.183,18	1.563,63	13.746,81
32	Materijalni rashodi	1.158.212,85	9.927,88	1.168.140,73
34	Financijski rashodi	1.094,77	-7,27	1.087,50
37	Naknade građanima i kućanstvima na temelju osiguranja i druge naknade	1.410,00	0,00	1.410,00

Izvor 5.4. DECENTRALIZIRANA SREDSTVA (OBVEZE)		**2.034.540,94**	**104.622,00**	**2.139.162,94**
3	**Rashodi poslovanja**	**2.034.540,94**	**104.622,00**	**2.139.162,94**
32	Materijalni rashodi	2.033.213,71	104.622,00	2.137.835,71
34	Financijski rashodi	1.327,23	0,00	1.327,23
Aktivnost A600004 Srednje školstvo		**1.783.680,35**	**29.999,94**	**1.813.680,29**
Izvor 5.2. DECENTRALIZIRANA SREDSTVA		**1.358.440,13**	**-0,06**	**1.358.440,07**
3	**Rashodi poslovanja**	**1.351.190,13**	**6.137,94**	**1.357.328,07**
31	Rashodi za zaposlene	5.345,14	-159,25	5.185,89
32	Materijalni rashodi	1.345.177,64	6.462,19	1.351.639,83
34	Financijski rashodi	667,35	-165,00	502,35
4	**Rashodi za nabavu nefinancijske imovine**	**7.250,00**	**-6.138,00**	**1.112,00**
42	Rashodi za nabavu proizvedene dugotrajne imovine	4.250,00	-3.638,00	612,00
45	Rashodi za dodatna ulaganja na nefinancijskoj imovini	3.000,00	-2.500,00	500,00
Izvor 5.4. DECENTRALIZIRANA SREDSTVA (OBVEZE)		**425.240,22**	**30.000,00**	**455.240,22**
3	**Rashodi poslovanja**	**425.240,22**	**30.000,00**	**455.240,22**
32	Materijalni rashodi	285.412,75	30.000,00	315.412,75
36	Pomoći dane u inozemstvo i unutar općeg proračuna	139.827,47	0,00	139.827,47
Aktivnost A600006 Financiranje iznad minimalnog standarda-osnovno školstvo		**31.575.733,54**	**1.829.110,49**	**33.404.844,03**
Izvor 1.1. OPĆI PRIHODI I PRIMICI		**0,00**	**8.812,50**	**8.812,50**
4	**Rashodi za nabavu nefinancijske imovine**	**0,00**	**8.812,50**	**8.812,50**
42	Rashodi za nabavu proizvedene dugotrajne imovine	0,00	8.812,50	8.812,50
Izvor 3.1. VLASTITI PRIHODI- PK		**108.220,26**	**22.424,39**	**130.644,65**
3	**Rashodi poslovanja**	**70.757,42**	**8.197,05**	**78.954,47**
31	Rashodi za zaposlene	1.747,26	455,00	2.202,26
32	Materijalni rashodi	69.000,16	7.741,37	76.741,53
34	Financijski rashodi	10,00	0,68	10,68
4	**Rashodi za nabavu nefinancijske imovine**	**37.462,84**	**14.227,34**	**51.690,18**
41	Rashodi za nabavu neproizvedene dugotrajne imovine	250,00	0,00	250,00
42	Rashodi za nabavu proizvedene dugotrajne imovine	37.212,84	14.227,34	51.440,18
Izvor 3.2. VLASTITI PRIHODI-BPŽ		**15.839,80**	**0,00**	**15.839,80**
3	**Rashodi poslovanja**	**12.521,73**	**0,00**	**12.521,73**
32	Materijalni rashodi	12.521,73	0,00	12.521,73
4	**Rashodi za nabavu nefinancijske imovine**	**3.318,07**	**0,00**	**3.318,07**
42	Rashodi za nabavu proizvedene dugotrajne imovine	3.318,07	0,00	3.318,07

Izvor 4.2. PRIHODI ZA POSEBNE NAMJENE - PK		**174.759,98**	**-7.338,38**	**167.421,60**
3	**Rashodi poslovanja**	**156.012,53**	**-15.562,06**	**140.450,47**
32	Materijalni rashodi	156.012,53	-15.562,06	140.450,47
4	**Rashodi za nabavu nefinancijske imovine**	**18.747,45**	**8.223,68**	**26.971,13**
42	Rashodi za nabavu proizvedene dugotrajne imovine	18.482,00	8.223,68	26.705,68
45	Rashodi za dodatna ulaganja na nefinancijskoj imovini	265,45	0,00	265,45
Izvor 5.3. POMOĆI - PK		**31.182.224,70**	**1.772.961,94**	**32.955.186,64**
3	**Rashodi poslovanja**	**30.875.166,63**	**1.665.094,47**	**32.540.261,10**
31	Rashodi za zaposlene	29.164.687,87	1.634.559,04	30.799.246,91
32	Materijalni rashodi	1.470.014,07	7.917,63	1.477.931,70
34	Financijski rashodi	4.025,00	-1.000,00	3.025,00
37	Naknade građanima i kućanstvima na temelju osiguranja i druge naknade	227.661,64	24.010,39	251.672,03
38	Rashodi za donacije, kazne, naknade šteta i kapitalne pomoći	8.778,05	-392,59	8.385,46
4	**Rashodi za nabavu nefinancijske imovine**	**307.058,07**	**107.867,47**	**414.925,54**
42	Rashodi za nabavu proizvedene dugotrajne imovine	307.058,07	61.870,36	368.928,43
45	Rashodi za dodatna ulaganja na nefinancijskoj imovini	0,00	45.997,11	45.997,11
Izvor 6.1. DONACIJE - BPŽ		**15.202,41**	**0,00**	**15.202,41**
3	**Rashodi poslovanja**	**8.481,10**	**0,00**	**8.481,10**
32	Materijalni rashodi	8.481,10	0,00	8.481,10
4	**Rashodi za nabavu nefinancijske imovine**	**6.721,31**	**0,00**	**6.721,31**
42	Rashodi za nabavu proizvedene dugotrajne imovine	6.721,31	0,00	6.721,31
Izvor 6.2. DONACIJE - PK		**46.262,22**	**32.495,45**	**78.757,67**
3	**Rashodi poslovanja**	**36.028,95**	**24.332,49**	**60.361,44**
31	Rashodi za zaposlene	0,00	530,00	530,00
32	Materijalni rashodi	35.528,95	23.802,49	59.331,44
36	Pomoći dane u inozemstvo i unutar općeg proračuna	500,00	-500,00	0,00
38	Rashodi za donacije, kazne, naknade šteta i kapitalne pomoći	0,00	500,00	500,00
4	**Rashodi za nabavu nefinancijske imovine**	**10.233,27**	**8.162,96**	**18.396,23**
42	Rashodi za nabavu proizvedene dugotrajne imovine	10.233,27	6.168,46	16.401,73
45	Rashodi za dodatna ulaganja na nefinancijskoj imovini	0,00	1.994,50	1.994,50
Izvor 7.2. PRIHODI OD PRODAJE NEFINANCIJSKE IMOVINE -PK		**33.224,17**	**-245,41**	**32.978,76**
3	**Rashodi poslovanja**	**898,17**	**2.200,00**	**3.098,17**
32	Materijalni rashodi	898,17	2.200,00	3.098,17
4	**Rashodi za nabavu nefinancijske imovine**	**32.326,00**	**-2.445,41**	**29.880,59**
42	Rashodi za nabavu proizvedene dugotrajne imovine	27.326,00	1.054,59	28.380,59
45	Rashodi za dodatna ulaganja na nefinancijskoj imovini	5.000,00	-3.500,00	1.500,00

Aktivnost A600007 Financiranje iznad minimalnog standarda-srednje školstvo		**22.694.306,42**	**48.831,12**	**22.743.137,54**
Izvor 3.1. VLASTITI PRIHODI- PK		**949.771,10**	**201.660,71**	**1.151.431,81**
3	**Rashodi poslovanja**	**841.627,18**	**192.679,83**	**1.034.307,01**
31	Rashodi za zaposlene	147.920,68	-34.300,68	113.620,00
32	Materijalni rashodi	693.656,50	227.028,51	920.685,01
38	Rashodi za donacije, kazne, naknade šteta i kapitalne pomoći	50,00	-48,00	2,00
4	**Rashodi za nabavu nefinancijske imovine**	**108.143,92**	**8.980,88**	**117.124,80**
42	Rashodi za nabavu proizvedene dugotrajne imovine	100.043,92	10.980,88	111.024,80
45	Rashodi za dodatna ulaganja na nefinancijskoj imovini	8.100,00	-2.000,00	6.100,00
Izvor 3.2. VLASTITI PRIHODI-BPŽ		**20.996,75**	**0,00**	**20.996,75**
3	**Rashodi poslovanja**	**17.944,12**	**0,00**	**17.944,12**
32	Materijalni rashodi	11.307,98	0,00	11.307,98
37	Naknade građanima i kućanstvima na temelju osiguranja i druge naknade	6.636,14	0,00	6.636,14
4	**Rashodi za nabavu nefinancijske imovine**	**3.052,63**	**0,00**	**3.052,63**
42	Rashodi za nabavu proizvedene dugotrajne imovine	3.052,63	0,00	3.052,63
Izvor 4.2. PRIHODI ZA POSEBNE NAMJENE - PK		**61.747,85**	**12.401,34**	**74.149,19**
3	**Rashodi poslovanja**	**52.612,40**	**13.669,86**	**66.282,26**
31	Rashodi za zaposlene	1.000,00	-900,00	100,00
32	Materijalni rashodi	51.612,40	14.569,86	66.182,26
4	**Rashodi za nabavu nefinancijske imovine**	**9.135,45**	**-1.268,52**	**7.866,93**
42	Rashodi za nabavu proizvedene dugotrajne imovine	9.135,45	-1.268,52	7.866,93
Izvor 5.3. POMOĆI - PK		**21.551.055,48**	**-204.336,76**	**21.346.718,72**
3	**Rashodi poslovanja**	**21.235.906,39**	**17.331,37**	**21.253.237,76**
31	Rashodi za zaposlene	20.704.300,66	-190.420,57	20.513.880,09
32	Materijalni rashodi	526.091,93	209.033,35	735.125,28
34	Financijski rashodi	3.020,00	-3.020,00	0,00
38	Rashodi za donacije, kazne, naknade šteta i kapitalne pomoći	2.493,80	1.738,59	4.232,39
4	**Rashodi za nabavu nefinancijske imovine**	**315.149,09**	**-221.668,13**	**93.480,96**
42	Rashodi za nabavu proizvedene dugotrajne imovine	315.149,09	-221.668,13	93.480,96
Izvor 6.2. DONACIJE - PK		**100.110,76**	**40.317,73**	**140.428,49**
3	**Rashodi poslovanja**	**83.927,41**	**41.035,77**	**124.963,18**
32	Materijalni rashodi	77.527,41	28.235,77	105.763,18
38	Rashodi za donacije, kazne, naknade šteta i kapitalne pomoći	6.400,00	12.800,00	19.200,00
4	**Rashodi za nabavu nefinancijske imovine**	**16.183,35**	**-718,04**	**15.465,31**
42	Rashodi za nabavu proizvedene dugotrajne imovine	16.183,35	-718,04	15.465,31

Izvor 7.2. PRIHODI OD PRODAJE NEFINANCIJSKE IMOVINE -PK		**10.624,48**	**-1.211,90**	**9.412,58**
4	**Rashodi za nabavu nefinancijske imovine**	**10.624,48**	**-1.211,90**	**9.412,58**
42	Rashodi za nabavu proizvedene dugotrajne imovine	10.624,48	-1.211,90	9.412,58
Aktivnost A600008 Javne potrebe u školstvu		**2.970.219,43**	**-95.680,00**	**2.874.539,43**
Izvor 1.1.1 OPĆI PRIHODI I PRIMITCI		**620.219,43**	**-95.680,00**	**524.539,43**
3	**Rashodi poslovanja**	**620.219,43**	**-95.680,00**	**524.539,43**
32	Materijalni rashodi	580,00	0,00	580,00
36	Pomoći dane u inozemstvo i unutar općeg proračuna	323.471,85	0,00	323.471,85
37	Naknade građanima i kućanstvima na temelju osiguranja i druge naknade	255.680,00	-95.680,00	160.000,00
38	Rashodi za donacije, kazne, naknade šteta i kapitalne pomoći	40.487,58	0,00	40.487,58
Izvor 5.1.1 POMOĆI BPŽ		**2.350.000,00**	**0,00**	**2.350.000,00**
3	**Rashodi poslovanja**	**2.300.000,00**	**0,00**	**2.300.000,00**
37	Naknade građanima i kućanstvima na temelju osiguranja i druge naknade	2.300.000,00	0,00	2.300.000,00
4	**Rashodi za nabavu nefinancijske imovine**	**50.000,00**	**0,00**	**50.000,00**
45	Rashodi za dodatna ulaganja na nefinancijskoj imovini	50.000,00	0,00	50.000,00
Aktivnost A600009 Natjecanja učenika osnovnih i srednjih škola		**29.199,01**	**0,00**	**29.199,01**
Izvor 1.1.1 OPĆI PRIHODI I PRIMITCI		**29.199,01**	**0,00**	**29.199,01**
3	**Rashodi poslovanja**	**29.199,01**	**0,00**	**29.199,01**
32	Materijalni rashodi	29.199,01	0,00	29.199,01
Aktivnost A600010 EU projekti		**248.410,24**	**66.800,00**	**315.210,24**
Izvor 5.3. POMOĆI - PK		**248.410,24**	**66.800,00**	**315.210,24**
3	**Rashodi poslovanja**	**217.074,92**	**66.800,00**	**283.874,92**
31	Rashodi za zaposlene	2.000,00	1.600,00	3.600,00
32	Materijalni rashodi	214.574,92	65.200,00	279.774,92
38	Rashodi za donacije, kazne, naknade šteta i kapitalne pomoći	500,00	0,00	500,00
4	**Rashodi za nabavu nefinancijske imovine**	**31.335,32**	**0,00**	**31.335,32**
42	Rashodi za nabavu proizvedene dugotrajne imovine	31.335,32	0,00	31.335,32
Aktivnost A600012 Osiguranje školske prehrane za djecu u riziku od siromaštva		**17.447,08**	**-11.740,00**	**5.707,08**
Izvor 5.1. POMOĆI - BPŽ		**17.447,08**	**-11.740,00**	**5.707,08**
3	**Rashodi poslovanja**	**17.447,08**	**-11.740,00**	**5.707,08**
32	Materijalni rashodi	17.447,08	-11.740,00	5.707,08
Aktivnost A600013 Pametne škole		**300,00**	**0,00**	**300,00**
Izvor 5.1.1 POMOĆI BPŽ		**300,00**	**0,00**	**300,00**
3	**Rashodi poslovanja**	**300,00**	**0,00**	**300,00**
32	Materijalni rashodi	300,00	0,00	300,00

Aktivnost A600014 Projekt "Školska shema"		**59.250,77**	**3.198,47**	**62.449,24**
Izvor 5.1. POMOĆI - BPŽ		**59.250,77**	**3.198,47**	**62.449,24**
3	**Rashodi poslovanja**	**59.250,77**	**3.198,47**	**62.449,24**
32	Materijalni rashodi	59.250,77	3.198,47	62.449,24
Aktivnost A600017 Projekt "Unaprjeđenje materijalnih uvjeta u OŠ i SŠ"		**645.000,00**	**-300.000,00**	**345.000,00**
Izvor 1.1.1 OPĆI PRIHODI I PRIMITCI		**600.000,00**	**-300.000,00**	**300.000,00**
4	**Rashodi za nabavu nefinancijske imovine**	**600.000,00**	**-300.000,00**	**300.000,00**
45	Rashodi za dodatna ulaganja na nefinancijskoj imovini	600.000,00	-300.000,00	300.000,00
Izvor 5.1.1 POMOĆI BPŽ		**45.000,00**	**0,00**	**45.000,00**
4	**Rashodi za nabavu nefinancijske imovine**	**45.000,00**	**0,00**	**45.000,00**
42	Rashodi za nabavu proizvedene dugotrajne imovine	35.000,00	0,00	35.000,00
45	Rashodi za dodatna ulaganja na nefinancijskoj imovini	10.000,00	0,00	10.000,00
Aktivnost A600027 Projekt "Medni dan "		**4.787,42**	**-666,59**	**4.120,83**
Izvor 5.1. POMOĆI - BPŽ		**4.787,42**	**-666,59**	**4.120,83**
3	**Rashodi poslovanja**	**4.787,42**	**-666,59**	**4.120,83**
32	Materijalni rashodi	4.787,42	-666,59	4.120,83
Aktivnost A600031 Prehrana za učenike osnovnih škola		**1.294.261,09**	**6.958,37**	**1.301.219,46**
Izvor 5.3. POMOĆI - PK		**1.294.261,09**	**6.958,37**	**1.301.219,46**
3	**Rashodi poslovanja**	**1.294.261,09**	**6.958,37**	**1.301.219,46**
32	Materijalni rashodi	1.294.261,09	6.958,37	1.301.219,46
Aktivnost A600038 S osmjehom u školu 7		**1.334.978,04**	**203.882,09**	**1.538.860,13**
Izvor 1.1. OPĆI PRIHODI I PRIMICI		**249.063,17**	**18.675,94**	**267.739,11**
3	**Rashodi poslovanja**	**249.063,17**	**18.675,94**	**267.739,11**
31	Rashodi za zaposlene	226.973,16	14.444,40	241.417,56
32	Materijalni rashodi	22.090,01	4.231,54	26.321,55
Izvor 1.1.1 OPĆI PRIHODI I PRIMITCI		**16.750,00**	**0,00**	**16.750,00**
3	**Rashodi poslovanja**	**16.750,00**	**0,00**	**16.750,00**
31	Rashodi za zaposlene	7.000,00	0,00	7.000,00
32	Materijalni rashodi	9.750,00	0,00	9.750,00
Izvor 5.1. POMOĆI - BPŽ		**1.044.714,87**	**185.206,15**	**1.229.921,02**
3	**Rashodi poslovanja**	**1.044.714,87**	**185.206,15**	**1.229.921,02**
31	Rashodi za zaposlene	1.023.623,09	184.629,45	1.208.252,54
32	Materijalni rashodi	21.091,78	576,70	21.668,48

Izvor 5.1.1 POMOĆI BPŽ		**24.450,00**	**0,00**	**24.450,00**
3	**Rashodi poslovanja**	**24.450,00**	**0,00**	**24.450,00**
31	Rashodi za zaposlene	14.700,00	0,00	14.700,00
32	Materijalni rashodi	9.750,00	0,00	9.750,00
Kapitalni projekt K600003 Ulaganja u osnovne škole		**285.999,26**	**805,76**	**286.805,02**
Izvor 5.2. DECENTRALIZIRANA SREDSTVA		**0,00**	**805,76**	**805,76**
4	**Rashodi za nabavu nefinancijske imovine**	**0,00**	**805,76**	**805,76**
42	Rashodi za nabavu proizvedene dugotrajne imovine	0,00	805,76	805,76
Izvor 5.4. DECENTRALIZIRANA SREDSTVA (OBVEZE)		**285.999,26**	**0,00**	**285.999,26**
4	**Rashodi za nabavu nefinancijske imovine**	**285.999,26**	**0,00**	**285.999,26**
42	Rashodi za nabavu proizvedene dugotrajne imovine	285.999,26	0,00	285.999,26
Kapitalni projekt K600005 Ulaganja u srednje škole		**376.802,65**	**137.038,06**	**513.840,71**
Izvor 5.4. DECENTRALIZIRANA SREDSTVA (OBVEZE)		**376.802,65**	**137.038,06**	**513.840,71**
4	**Rashodi za nabavu nefinancijske imovine**	**376.802,65**	**137.038,06**	**513.840,71**
42	Rashodi za nabavu proizvedene dugotrajne imovine	363.774,24	137.038,06	500.812,30
45	Rashodi za dodatna ulaganja na nefinancijskoj imovini	13.028,41	0,00	13.028,41
Kapitalni projekt K600016 Program sufinanciranja obnove školskih objekata		**700.000,00**	**0,00**	**700.000,00**
Izvor 5.1.1 POMOĆI BPŽ		**700.000,00**	**0,00**	**700.000,00**
3	**Rashodi poslovanja**	**100.000,00**	**0,00**	**100.000,00**
32	Materijalni rashodi	100.000,00	0,00	100.000,00
4	**Rashodi za nabavu nefinancijske imovine**	**600.000,00**	**0,00**	**600.000,00**
45	Rashodi za dodatna ulaganja na nefinancijskoj imovini	600.000,00	0,00	600.000,00
Kapitalni projekt K600037 Dogradnja osnovne škole I.G.Kovačić-S.P. Selo		**0,00**	**200.000,00**	**200.000,00**
Izvor 1.1.1 OPĆI PRIHODI I PRIMITCI		**0,00**	**50.000,00**	**50.000,00**
4	**Rashodi za nabavu nefinancijske imovine**	**0,00**	**50.000,00**	**50.000,00**
45	Rashodi za dodatna ulaganja na nefinancijskoj imovini	0,00	50.000,00	50.000,00
Izvor 5.8.1 MEHANIZAM ZA OPORAVAK I OTPORNOST-NPOO		**0,00**	**150.000,00**	**150.000,00**
4	**Rashodi za nabavu nefinancijske imovine**	**0,00**	**150.000,00**	**150.000,00**
45	Rashodi za dodatna ulaganja na nefinancijskoj imovini	0,00	150.000,00	150.000,00
Kapitalni projekt K600038 Energetska obnova-Sportska dvorana-ETEŠ Nova Gradiška		**0,00**	**430.000,00**	**430.000,00**
Izvor 1.1.1 OPĆI PRIHODI I PRIMITCI		**0,00**	**80.000,00**	**80.000,00**
4	**Rashodi za nabavu nefinancijske imovine**	**0,00**	**80.000,00**	**80.000,00**
45	Rashodi za dodatna ulaganja na nefinancijskoj imovini	0,00	80.000,00	80.000,00

Izvor 5.8.1 MEHANIZAM ZA OPORAVAK I OTPORNOST-NPOO		**0,00**	**350.000,00**	**350.000,00**
4	**Rashodi za nabavu nefinancijske imovine**	**0,00**	**350.000,00**	**350.000,00**
45	Rashodi za dodatna ulaganja na nefinancijskoj imovini	0,00	350.000,00	350.000,00
Kapitalni projekt K600039 Smart step		**397.600,00**	**-210.000,00**	**187.600,00**
Izvor 1.1.1 OPĆI PRIHODI I PRIMITCI		**79.450,00**	**0,00**	**79.450,00**
3	**Rashodi poslovanja**	**9.450,00**	**0,00**	**9.450,00**
31	Rashodi za zaposlene	5.650,00	0,00	5.650,00
32	Materijalni rashodi	3.800,00	0,00	3.800,00
4	**Rashodi za nabavu nefinancijske imovine**	**70.000,00**	**0,00**	**70.000,00**
42	Rashodi za nabavu proizvedene dugotrajne imovine	70.000,00	0,00	70.000,00
Izvor 5.1.1 POMOĆI BPŽ		**318.150,00**	**-210.000,00**	**108.150,00**
3	**Rashodi poslovanja**	**7.450,00**	**0,00**	**7.450,00**
31	Rashodi za zaposlene	5.650,00	0,00	5.650,00
32	Materijalni rashodi	1.800,00	0,00	1.800,00
4	**Rashodi za nabavu nefinancijske imovine**	**310.700,00**	**-210.000,00**	**100.700,00**
42	Rashodi za nabavu proizvedene dugotrajne imovine	310.700,00	-210.000,00	100.700,00
Kapitalni projekt K600040 Energetska obnova SŠ IOŠ NG		**0,00**	**450.000,00**	**450.000,00**
Izvor 1.1.1 OPĆI PRIHODI I PRIMITCI		**0,00**	**150.000,00**	**150.000,00**
4	**Rashodi za nabavu nefinancijske imovine**	**0,00**	**150.000,00**	**150.000,00**
45	Rashodi za dodatna ulaganja na nefinancijskoj imovini	0,00	150.000,00	150.000,00
Izvor 5.8.1 MEHANIZAM ZA OPORAVAK I OTPORNOST-NPOO		**0,00**	**300.000,00**	**300.000,00**
4	**Rashodi za nabavu nefinancijske imovine**	**0,00**	**300.000,00**	**300.000,00**
45	Rashodi za dodatna ulaganja na nefinancijskoj imovini	0,00	300.000,00	300.000,00
Kapitalni projekt K600041 Energetska obnova-OŠ LJ.GAJ LUŽANI		**0,00**	**380.000,00**	**380.000,00**
Izvor 1.1.1 OPĆI PRIHODI I PRIMITCI		**0,00**	**80.000,00**	**80.000,00**
4	**Rashodi za nabavu nefinancijske imovine**	**0,00**	**80.000,00**	**80.000,00**
45	Rashodi za dodatna ulaganja na nefinancijskoj imovini	0,00	80.000,00	80.000,00
Izvor 5.8.1 MEHANIZAM ZA OPORAVAK I OTPORNOST-NPOO		**0,00**	**300.000,00**	**300.000,00**
4	**Rashodi za nabavu nefinancijske imovine**	**0,00**	**300.000,00**	**300.000,00**
45	Rashodi za dodatna ulaganja na nefinancijskoj imovini	0,00	300.000,00	300.000,00
Kapitalni projekt K600042 Rekon. i dogradnja OŠ V.NAZOR ADŽAMOVCI		**0,00**	**330.000,00**	**330.000,00**
Izvor 1.1.1 OPĆI PRIHODI I PRIMITCI		**0,00**	**80.000,00**	**80.000,00**
4	**Rashodi za nabavu nefinancijske imovine**	**0,00**	**80.000,00**	**80.000,00**
45	Rashodi za dodatna ulaganja na nefinancijskoj imovini	0,00	80.000,00	80.000,00

Izvor 5.8.1 MEHANIZAM ZA OPORAVAK I OTPORNOST-NPOO		**0,00**	**250.000,00**	**250.000,00**
4	**Rashodi za nabavu nefinancijske imovine**	**0,00**	**250.000,00**	**250.000,00**
45	Rashodi za dodatna ulaganja na nefinancijskoj imovini	0,00	250.000,00	250.000,00
Kapitalni projekt K600043 Energetska obnova-OŠ V.NAZOR ADŽAMOVCI		**0,00**	**220.000,00**	**220.000,00**
Izvor 1.1.1 OPĆI PRIHODI I PRIMITCI		**0,00**	**70.000,00**	**70.000,00**
4	**Rashodi za nabavu nefinancijske imovine**	**0,00**	**70.000,00**	**70.000,00**
45	Rashodi za dodatna ulaganja na nefinancijskoj imovini	0,00	70.000,00	70.000,00
Izvor 5.8.1 MEHANIZAM ZA OPORAVAK I OTPORNOST-NPOO		**0,00**	**150.000,00**	**150.000,00**
4	**Rashodi za nabavu nefinancijske imovine**	**0,00**	**150.000,00**	**150.000,00**
45	Rashodi za dodatna ulaganja na nefinancijskoj imovini	0,00	150.000,00	150.000,00
Kapitalni projekt K600044 Energetska obnova-SŠ ETEŠ NG		**0,00**	**420.000,00**	**420.000,00**
Izvor 1.1.1 OPĆI PRIHODI I PRIMITCI		**0,00**	**120.000,00**	**120.000,00**
4	**Rashodi za nabavu nefinancijske imovine**	**0,00**	**120.000,00**	**120.000,00**
45	Rashodi za dodatna ulaganja na nefinancijskoj imovini	0,00	120.000,00	120.000,00
Izvor 5.8.1 MEHANIZAM ZA OPORAVAK I OTPORNOST-NPOO		**0,00**	**300.000,00**	**300.000,00**
4	**Rashodi za nabavu nefinancijske imovine**	**0,00**	**300.000,00**	**300.000,00**
45	Rashodi za dodatna ulaganja na nefinancijskoj imovini	0,00	300.000,00	300.000,00
Kapitalni projekt K600045 Dogradnja OŠA.M.RELJKOVIĆ BEBRINA		**0,00**	**900.000,00**	**900.000,00**
Izvor 1.1.1 OPĆI PRIHODI I PRIMITCI		**0,00**	**100.000,00**	**100.000,00**
4	**Rashodi za nabavu nefinancijske imovine**	**0,00**	**100.000,00**	**100.000,00**
45	Rashodi za dodatna ulaganja na nefinancijskoj imovini	0,00	100.000,00	100.000,00
Izvor 5.8.1 MEHANIZAM ZA OPORAVAK I OTPORNOST-NPOO		**0,00**	**800.000,00**	**800.000,00**
4	**Rashodi za nabavu nefinancijske imovine**	**0,00**	**800.000,00**	**800.000,00**
45	Rashodi za dodatna ulaganja na nefinancijskoj imovini	0,00	800.000,00	800.000,00
Kapitalni projekt K600046 Dogradnja OŠ M.A. RELKOVIĆ DAVOR		**0,00**	**250.000,00**	**250.000,00**
Izvor 1.1.1 OPĆI PRIHODI I PRIMITCI		**0,00**	**50.000,00**	**50.000,00**
4	**Rashodi za nabavu nefinancijske imovine**	**0,00**	**50.000,00**	**50.000,00**
45	Rashodi za dodatna ulaganja na nefinancijskoj imovini	0,00	50.000,00	50.000,00
Izvor 5.8.1 MEHANIZAM ZA OPORAVAK I OTPORNOST-NPOO		**0,00**	**200.000,00**	**200.000,00**
4	**Rashodi za nabavu nefinancijske imovine**	**0,00**	**200.000,00**	**200.000,00**
45	Rashodi za dodatna ulaganja na nefinancijskoj imovini	0,00	200.000,00	200.000,00

Kapitalni projekt K600047 Rekonstr. i dogradnja OŠ A.STARČEVIĆ REŠETARI		**0,00**	**380.000,00**	**380.000,00**
Izvor 1.1.1 OPĆI PRIHODI I PRIMITCI		**0,00**	**80.000,00**	**80.000,00**
4	**Rashodi za nabavu nefinancijske imovine**	**0,00**	**80.000,00**	**80.000,00**
45	Rashodi za dodatna ulaganja na nefinancijskoj imovini	0,00	80.000,00	80.000,00
Izvor 5.8.1 MEHANIZAM ZA OPORAVAK I OTPORNOST-NPOO		**0,00**	**300.000,00**	**300.000,00**
4	**Rashodi za nabavu nefinancijske imovine**	**0,00**	**300.000,00**	**300.000,00**
45	Rashodi za dodatna ulaganja na nefinancijskoj imovini	0,00	300.000,00	300.000,00
Kapitalni projekt K600048 Rekonstr. i dogradnja OŠ V.KLAIĆ GARČIN		**0,00**	**260.000,00**	**260.000,00**
Izvor 1.1.1 OPĆI PRIHODI I PRIMITCI		**0,00**	**60.000,00**	**60.000,00**
4	**Rashodi za nabavu nefinancijske imovine**	**0,00**	**60.000,00**	**60.000,00**
45	Rashodi za dodatna ulaganja na nefinancijskoj imovini	0,00	60.000,00	60.000,00
Izvor 5.8.1 MEHANIZAM ZA OPORAVAK I OTPORNOST-NPOO		**0,00**	**200.000,00**	**200.000,00**
4	**Rashodi za nabavu nefinancijske imovine**	**0,00**	**200.000,00**	**200.000,00**
45	Rashodi za dodatna ulaganja na nefinancijskoj imovini	0,00	200.000,00	200.000,00
Kapitalni projekt K600049 Dogradnja sportske dvorane OŠ SIKIREVCI		**0,00**	**570.000,00**	**570.000,00**
Izvor 1.1.1 OPĆI PRIHODI I PRIMITCI		**0,00**	**120.000,00**	**120.000,00**
4	**Rashodi za nabavu nefinancijske imovine**	**0,00**	**120.000,00**	**120.000,00**
45	Rashodi za dodatna ulaganja na nefinancijskoj imovini	0,00	120.000,00	120.000,00
Izvor 5.8.1 MEHANIZAM ZA OPORAVAK I OTPORNOST-NPOO		**0,00**	**450.000,00**	**450.000,00**
4	**Rashodi za nabavu nefinancijske imovine**	**0,00**	**450.000,00**	**450.000,00**
45	Rashodi za dodatna ulaganja na nefinancijskoj imovini	0,00	450.000,00	450.000,00
Kapitalni projekt K600050 Dogr.jednodjelne.sp.dvorane-OŠ LJ, GAJ LUŽANI		**0,00**	**120.000,00**	**120.000,00**
Izvor 1.1.1 OPĆI PRIHODI I PRIMITCI		**0,00**	**20.000,00**	**20.000,00**
4	**Rashodi za nabavu nefinancijske imovine**	**0,00**	**20.000,00**	**20.000,00**
45	Rashodi za dodatna ulaganja na nefinancijskoj imovini	0,00	20.000,00	20.000,00
Izvor 5.8.1 MEHANIZAM ZA OPORAVAK I OTPORNOST-NPOO		**0,00**	**100.000,00**	**100.000,00**
4	**Rashodi za nabavu nefinancijske imovine**	**0,00**	**100.000,00**	**100.000,00**
45	Rashodi za dodatna ulaganja na nefinancijskoj imovini	0,00	100.000,00	100.000,00
Kapitalni projekt K600051 Izgr. i opremanje škol.dvorane-OŠ DRAGALIĆ		**0,00**	**150.000,00**	**150.000,00**
Izvor 1.1.1 OPĆI PRIHODI I PRIMITCI		**0,00**	**30.000,00**	**30.000,00**
4	**Rashodi za nabavu nefinancijske imovine**	**0,00**	**30.000,00**	**30.000,00**
45	Rashodi za dodatna ulaganja na nefinancijskoj imovini	0,00	30.000,00	30.000,00

Izvor 5.8.1 MEHANIZAM ZA OPORAVAK I OTPORNOST-NPOO		**0,00**	**120.000,00**	**120.000,00**
4	**Rashodi za nabavu nefinancijske imovine**	**0,00**	**120.000,00**	**120.000,00**
45	Rashodi za dodatna ulaganja na nefinancijskoj imovini	0,00	120.000,00	120.000,00
Kapitalni projekt K600052 Izgr. male šk. dvorane OŠ MARKOVAC VRBOVA		**0,00**	**60.000,00**	**60.000,00**
Izvor 1.1.1 OPĆI PRIHODI I PRIMITCI		**0,00**	**10.000,00**	**10.000,00**
4	**Rashodi za nabavu nefinancijske imovine**	**0,00**	**10.000,00**	**10.000,00**
45	Rashodi za dodatna ulaganja na nefinancijskoj imovini	0,00	10.000,00	10.000,00
Izvor 5.8.1 MEHANIZAM ZA OPORAVAK I OTPORNOST-NPOO		**0,00**	**50.000,00**	**50.000,00**
4	**Rashodi za nabavu nefinancijske imovine**	**0,00**	**50.000,00**	**50.000,00**
45	Rashodi za dodatna ulaganja na nefinancijskoj imovini	0,00	50.000,00	50.000,00
Kapitalni projekt K600053 Rekonstrukcija OŠ SJEPAN RADIĆ OPRISAVCI		**0,00**	**120.000,00**	**120.000,00**
Izvor 1.1.1 OPĆI PRIHODI I PRIMITCI		**0,00**	**20.000,00**	**20.000,00**
4	**Rashodi za nabavu nefinancijske imovine**	**0,00**	**20.000,00**	**20.000,00**
45	Rashodi za dodatna ulaganja na nefinancijskoj imovini	0,00	20.000,00	20.000,00
Izvor 5.8.1 MEHANIZAM ZA OPORAVAK I OTPORNOST-NPOO		**0,00**	**100.000,00**	**100.000,00**
4	**Rashodi za nabavu nefinancijske imovine**	**0,00**	**100.000,00**	**100.000,00**
45	Rashodi za dodatna ulaganja na nefinancijskoj imovini	0,00	100.000,00	100.000,00
Kapitalni projekt K600054 Rekonstrukcija šk.sport.dvorane OŠ MATO LOVRAK NG		**0,00**	**70.000,00**	**70.000,00**
Izvor 1.1. OPĆI PRIHODI I PRIMICI		**0,00**	**20.000,00**	**20.000,00**
4	**Rashodi za nabavu nefinancijske imovine**	**0,00**	**20.000,00**	**20.000,00**
45	Rashodi za dodatna ulaganja na nefinancijskoj imovini	0,00	20.000,00	20.000,00
Izvor 5.8.1 MEHANIZAM ZA OPORAVAK I OTPORNOST-NPOO		**0,00**	**50.000,00**	**50.000,00**
4	**Rashodi za nabavu nefinancijske imovine**	**0,00**	**50.000,00**	**50.000,00**
45	Rashodi za dodatna ulaganja na nefinancijskoj imovini	0,00	50.000,00	50.000,00
Kapitalni projekt K600055 Rekonstrukcija PŠ i dogr.male dvorane Brodski Stupnik		**0,00**	**120.000,00**	**120.000,00**
Izvor 1.1.1 OPĆI PRIHODI I PRIMITCI		**0,00**	**20.000,00**	**20.000,00**
4	**Rashodi za nabavu nefinancijske imovine**	**0,00**	**20.000,00**	**20.000,00**
45	Rashodi za dodatna ulaganja na nefinancijskoj imovini	0,00	20.000,00	20.000,00

Izvor 5.8.1 MEHANIZAM ZA OPORAVAK I OTPORNOST-NPOO		**0,00**	**100.000,00**	**100.000,00**
4	**Rashodi za nabavu nefinancijske imovine**	**0,00**	**100.000,00**	**100.000,00**
45	Rashodi za dodatna ulaganja na nefinancijskoj imovini	0,00	100.000,00	100.000,00
Kapitalni projekt K600056 Dogradnja PŠ i dogradnja dvorane Slobodnica		**0,00**	**70.000,00**	**70.000,00**
Izvor 1.1.1 OPĆI PRIHODI I PRIMITCI		**0,00**	**20.000,00**	**20.000,00**
4	**Rashodi za nabavu nefinancijske imovine**	**0,00**	**20.000,00**	**20.000,00**
45	Rashodi za dodatna ulaganja na nefinancijskoj imovini	0,00	20.000,00	20.000,00
Izvor 5.8.1 MEHANIZAM ZA OPORAVAK I OTPORNOST-NPOO		**0,00**	**50.000,00**	**50.000,00**
4	**Rashodi za nabavu nefinancijske imovine**	**0,00**	**50.000,00**	**50.000,00**
45	Rashodi za dodatna ulaganja na nefinancijskoj imovini	0,00	50.000,00	50.000,00
Kapitalni projekt K600057 Izgradnja osnovne škole JUG NOVA GRADIŠKA		**0,00**	**100.000,00**	**100.000,00**
Izvor 1.1.1 OPĆI PRIHODI I PRIMITCI		**0,00**	**20.000,00**	**20.000,00**
4	**Rashodi za nabavu nefinancijske imovine**	**0,00**	**20.000,00**	**20.000,00**
42	Rashodi za nabavu proizvedene dugotrajne imovine	0,00	20.000,00	20.000,00
Izvor 5.8.1 MEHANIZAM ZA OPORAVAK I OTPORNOST-NPOO		**0,00**	**80.000,00**	**80.000,00**
4	**Rashodi za nabavu nefinancijske imovine**	**0,00**	**80.000,00**	**80.000,00**
45	Rashodi za dodatna ulaganja na nefinancijskoj imovini	0,00	80.000,00	80.000,00
Tekući projekt T600028 EU projekt"Regionalni centar kompetentnosti"- "Slavonika 5.1"		**94.102,97**	**-94.102,97**	**0,00**
Izvor 5.3. POMOĆI - PK		**94.102,97**	**-94.102,97**	**0,00**
3	**Rashodi poslovanja**	**42.000,00**	**-42.000,00**	**0,00**
31	Rashodi za zaposlene	2.000,00	-2.000,00	0,00
32	Materijalni rashodi	40.000,00	-40.000,00	0,00
4	**Rashodi za nabavu nefinancijske imovine**	**52.102,97**	**-52.102,97**	**0,00**
42	Rashodi za nabavu proizvedene dugotrajne imovine	52.102,97	-52.102,97	0,00
Program 6100 Šport		**760.724,36**	**0,00**	**760.724,36**
Aktivnost A610001 Javne potrebe u športu		**760.724,36**	**0,00**	**760.724,36**
Izvor 1.1.1 OPĆI PRIHODI I PRIMITCI		**760.724,36**	**0,00**	**760.724,36**
3	**Rashodi poslovanja**	**760.724,36**	**0,00**	**760.724,36**
38	Rashodi za donacije, kazne, naknade šteta i kapitalne pomoći	760.724,36	0,00	760.724,36
Program 6200 Kultura		**2.342.306,25**	**-214.773,20**	**2.127.533,05**
Aktivnost A620001 Financiranje Galerije Ivan Meštrović, Vrpolje		**120.669,00**	**10.823,75**	**131.492,75**
Izvor 1.1. OPĆI PRIHODI I PRIMICI		**75.469,00**	**8.797,00**	**84.266,00**
3	**Rashodi poslovanja**	**75.469,00**	**8.797,00**	**84.266,00**
31	Rashodi za zaposlene	65.674,00	9.402,00	75.076,00
32	Materijalni rashodi	9.795,00	-605,00	9.190,00

Izvor 3.1. VLASTITI PRIHODI- PK		**3.200,00**	**1.178,56**	**4.378,56**
3	**Rashodi poslovanja**	**2.950,00**	**1.178,56**	**4.128,56**
32	Materijalni rashodi	2.950,00	1.178,56	4.128,56
4	**Rashodi za nabavu nefinancijske imovine**	**250,00**	**0,00**	**250,00**
42	Rashodi za nabavu proizvedene dugotrajne imovine	50,00	0,00	50,00
45	Rashodi za dodatna ulaganja na nefinancijskoj imovini	200,00	0,00	200,00
Izvor 5.3. POMOĆI - PK		**41.700,00**	**-29,81**	**41.670,19**
3	**Rashodi poslovanja**	**1.700,00**	**-29,81**	**1.670,19**
32	Materijalni rashodi	1.700,00	-29,81	1.670,19
4	**Rashodi za nabavu nefinancijske imovine**	**40.000,00**	**0,00**	**40.000,00**
45	Rashodi za dodatna ulaganja na nefinancijskoj imovini	40.000,00	0,00	40.000,00
Izvor 6.2. DONACIJE - PK		**300,00**	**878,00**	**1.178,00**
3	**Rashodi poslovanja**	**300,00**	**878,00**	**1.178,00**
32	Materijalni rashodi	300,00	878,00	1.178,00
Aktivnost A620002 Financiranje Muzeja brodskog posavlja		**541.589,42**	**36.723,52**	**578.312,94**
Izvor 1.1. OPĆI PRIHODI I PRIMICI		**541.589,42**	**36.723,52**	**578.312,94**
3	**Rashodi poslovanja**	**535.692,98**	**34.723,52**	**570.416,50**
31	Rashodi za zaposlene	461.269,06	18.914,86	480.183,92
32	Materijalni rashodi	74.423,92	15.808,66	90.232,58
4	**Rashodi za nabavu nefinancijske imovine**	**5.896,44**	**2.000,00**	**7.896,44**
42	Rashodi za nabavu proizvedene dugotrajne imovine	5.896,44	2.000,00	7.896,44
Aktivnost A620003 Ostale javne potrebe u kulturi		**289.663,71**	**0,00**	**289.663,71**
Izvor 1.1.1 OPĆI PRIHODI I PRIMITCI		**289.663,71**	**0,00**	**289.663,71**
3	**Rashodi poslovanja**	**289.663,71**	**0,00**	**289.663,71**
35	Subvencije	120.000,00	0,00	120.000,00
36	Pomoći dane u inozemstvo i unutar općeg proračuna	58.681,50	0,00	58.681,50
38	Rashodi za donacije, kazne, naknade šteta i kapitalne pomoći	110.982,21	0,00	110.982,21
Aktivnost A620005 Javne potrebe u tehničkoj kulturi		**54.721,44**	**4.341,93**	**59.063,37**
Izvor 1.1.1 OPĆI PRIHODI I PRIMITCI		**54.721,44**	**4.341,93**	**59.063,37**
3	**Rashodi poslovanja**	**54.721,44**	**4.341,93**	**59.063,37**
38	Rashodi za donacije, kazne, naknade šteta i kapitalne pomoći	54.721,44	4.341,93	59.063,37

Aktivnost A620006 Muzej brodskog posavlja-ostali prihodi		**640.662,68**	**-266.662,40**	**374.000,28**
Izvor 3.1. VLASTITI PRIHODI- PK		**24.666,43**	**-2.106,79**	**22.559,64**
3	**Rashodi poslovanja**	**21.746,53**	**-257,65**	**21.488,88**
32	Materijalni rashodi	21.746,53	-257,65	21.488,88
4	**Rashodi za nabavu nefinancijske imovine**	**2.919,90**	**-1.849,14**	**1.070,76**
42	Rashodi za nabavu proizvedene dugotrajne imovine	2.919,90	-1.849,14	1.070,76
Izvor 4.2. PRIHODI ZA POSEBNE NAMJENE - PK		**246.000,00**	**-246.000,00**	**0,00**
3	**Rashodi poslovanja**	**16.000,00**	**-16.000,00**	**0,00**
32	Materijalni rashodi	16.000,00	-16.000,00	0,00
4	**Rashodi za nabavu nefinancijske imovine**	**230.000,00**	**-230.000,00**	**0,00**
45	Rashodi za dodatna ulaganja na nefinancijskoj imovini	230.000,00	-230.000,00	0,00
Izvor 5.3. POMOĆI - PK		**369.996,25**	**-18.555,61**	**351.440,64**
3	**Rashodi poslovanja**	**49.996,25**	**1.444,39**	**51.440,64**
32	Materijalni rashodi	49.996,25	1.444,39	51.440,64
4	**Rashodi za nabavu nefinancijske imovine**	**320.000,00**	**-20.000,00**	**300.000,00**
45	Rashodi za dodatna ulaganja na nefinancijskoj imovini	320.000,00	-20.000,00	300.000,00
Kapitalni projekt K620004 Ulaganje u objekte u kulturi		**695.000,00**	**0,00**	**695.000,00**
Izvor 1.1.1 OPĆI PRIHODI I PRIMITCI		**695.000,00**	**0,00**	**695.000,00**
3	**Rashodi poslovanja**	**145.000,00**	**0,00**	**145.000,00**
32	Materijalni rashodi	30.000,00	0,00	30.000,00
38	Rashodi za donacije, kazne, naknade šteta i kapitalne pomoći	115.000,00	0,00	115.000,00
4	**Rashodi za nabavu nefinancijske imovine**	**550.000,00**	**0,00**	**550.000,00**
42	Rashodi za nabavu proizvedene dugotrajne imovine	550.000,00	0,00	550.000,00
Razdjel 004 UO ZA ZDRAVSTVO, SOC.SKRB I HRVATSKE BRANITELJE		**30.329.348,25**	**1.138.026,80**	**31.467.375,05**
Glavni program A06 ZDRAVSTVO I SOCIJALNA SKRB		**30.329.348,25**	**1.138.026,80**	**31.467.375,05**
Program 7000 Zdravstvo		**26.402.025,99**	**129.315,66**	**26.531.341,65**
Aktivnost A700001 Zdravstvene ustanove-ulaganja		**1.579.565,09**	**-618.131,41**	**961.433,68**
Izvor 5.4. DECENTRALIZIRANA SREDSTVA (OBVEZE)		**1.579.565,09**	**-618.131,41**	**961.433,68**
3	**Rashodi poslovanja**	**409.304,87**	**-141.578,30**	**267.726,57**
32	Materijalni rashodi	409.304,87	-141.578,30	267.726,57
4	**Rashodi za nabavu nefinancijske imovine**	**1.170.260,22**	**-476.553,11**	**693.707,11**
41	Rashodi za nabavu neproizvedene dugotrajne imovine	1.550,00	-1.550,00	0,00
42	Rashodi za nabavu proizvedene dugotrajne imovine	1.001.710,22	-308.003,11	693.707,11
45	Rashodi za dodatna ulaganja na nefinancijskoj imovini	167.000,00	-167.000,00	0,00

Aktivnost A700002 Javne potrebe u zdravstvu		**1.274.274,45**	**1.444.043,44**	**2.718.317,89**
Izvor 1.1.1 OPĆI PRIHODI I PRIMITCI		**1.262.274,45**	**1.444.043,44**	**2.706.317,89**
3	**Rashodi poslovanja**	**602.544,51**	**216.210,46**	**818.754,97**
32	Materijalni rashodi	284.910,00	123.000,00	407.910,00
34	Financijski rashodi	29.334,51	14.930,46	44.264,97
36	Pomoći dane u inozemstvo i unutar općeg proračuna	13.280,00	0,00	13.280,00
38	Rashodi za donacije, kazne, naknade šteta i kapitalne pomoći	275.020,00	78.280,00	353.300,00
4	**Rashodi za nabavu nefinancijske imovine**	**505.652,50**	**-452.000,00**	**53.652,50**
42	Rashodi za nabavu proizvedene dugotrajne imovine	505.652,50	-453.000,00	52.652,50
45	Rashodi za dodatna ulaganja na nefinancijskoj imovini	0,00	1.000,00	1.000,00
5	**Izdaci za financijsku imovinu i otplate zajmova**	**154.077,44**	**1.679.832,98**	**1.833.910,42**
54	Izdaci za otplatu glavnice primljenih kredita i zajmova	154.077,44	1.679.832,98	1.833.910,42
Izvor 4.1. PRIHODI ZA POSEBNE NAMJENE - BPŽ		**12.000,00**	**0,00**	**12.000,00**
3	**Rashodi poslovanja**	**12.000,00**	**0,00**	**12.000,00**
32	Materijalni rashodi	12.000,00	0,00	12.000,00
Aktivnost A700004 Edukacija i obavješćivanje građana u Slavonskom Brodu		**4.000,00**	**0,00**	**4.000,00**
Izvor 5.1.1 POMOĆI BPŽ		**4.000,00**	**0,00**	**4.000,00**
3	**Rashodi poslovanja**	**4.000,00**	**0,00**	**4.000,00**
32	Materijalni rashodi	4.000,00	0,00	4.000,00
Aktivnost A700005 Rashodi za financiranje primarne zdravstvene zaštite		**730.000,00**	**-462.890,00**	**267.110,00**
Izvor 1.1.1 OPĆI PRIHODI I PRIMITCI		**730.000,00**	**-462.890,00**	**267.110,00**
3	**Rashodi poslovanja**	**530.000,00**	**-262.890,00**	**267.110,00**
32	Materijalni rashodi	530.000,00	-262.890,00	267.110,00
4	**Rashodi za nabavu nefinancijske imovine**	**200.000,00**	**-200.000,00**	**0,00**
42	Rashodi za nabavu proizvedene dugotrajne imovine	200.000,00	-200.000,00	0,00
Aktivnost A700006 Dom zdravlja Nova Gradiška		**3.451.600,00**	**-3.451.600,00**	**0,00**
Izvor 3.1. VLASTITI PRIHODI- PK		**87.300,00**	**-87.300,00**	**0,00**
3	**Rashodi poslovanja**	**87.300,00**	**-87.300,00**	**0,00**
31	Rashodi za zaposlene	70.200,00	-70.200,00	0,00
32	Materijalni rashodi	16.100,00	-16.100,00	0,00
38	Rashodi za donacije, kazne, naknade šteta i kapitalne pomoći	1.000,00	-1.000,00	0,00

Izvor 4.2. PRIHODI ZA POSEBNE NAMJENE - PK		**3.361.300,00**	**-3.361.300,00**	**0,00**
3	**Rashodi poslovanja**	**3.361.300,00**	**-3.361.300,00**	**0,00**
31	Rashodi za zaposlene	2.625.000,00	-2.625.000,00	0,00
32	Materijalni rashodi	731.800,00	-731.800,00	0,00
34	Financijski rashodi	4.500,00	-4.500,00	0,00
Izvor 7.2. PRIHODI OD PRODAJE NEFINANCIJSKE IMOVINE -PK		**3.000,00**	**-3.000,00**	**0,00**
3	**Rashodi poslovanja**	**3.000,00**	**-3.000,00**	**0,00**
32	Materijalni rashodi	3.000,00	-3.000,00	0,00
Aktivnost A700007 Nastavni zavod za javno zdravstvo - ostali prihodi		**5.235.719,36**	**-583.893,32**	**4.651.826,04**
Izvor 3.1. VLASTITI PRIHODI- PK		**930.990,00**	**127.995,16**	**1.058.985,16**
3	**Rashodi poslovanja**	**868.871,10**	**132.588,67**	**1.001.459,77**
31	Rashodi za zaposlene	406.936,37	92.175,89	499.112,26
32	Materijalni rashodi	459.006,38	40.412,78	499.419,16
34	Financijski rashodi	2.928,35	0,00	2.928,35
4	**Rashodi za nabavu nefinancijske imovine**	**62.118,90**	**-4.593,51**	**57.525,39**
42	Rashodi za nabavu proizvedene dugotrajne imovine	62.118,90	-4.593,51	57.525,39
Izvor 4.2. PRIHODI ZA POSEBNE NAMJENE - PK		**2.982.122,90**	**-439.690,00**	**2.542.432,90**
3	**Rashodi poslovanja**	**2.982.122,90**	**-439.690,00**	**2.542.432,90**
31	Rashodi za zaposlene	2.234.498,03	-174.621,01	2.059.877,02
32	Materijalni rashodi	747.367,87	-265.068,99	482.298,88
34	Financijski rashodi	257,00	0,00	257,00
Izvor 5.3. POMOĆI - PK		**1.295.000,86**	**-253.592,88**	**1.041.407,98**
3	**Rashodi poslovanja**	**1.295.000,86**	**-253.592,88**	**1.041.407,98**
31	Rashodi za zaposlene	224.526,19	-42.400,95	182.125,24
32	Materijalni rashodi	1.070.474,67	-211.191,93	859.282,74
Izvor 6.2. DONACIJE - PK		**1.000,00**	**0,00**	**1.000,00**
3	**Rashodi poslovanja**	**1.000,00**	**0,00**	**1.000,00**
32	Materijalni rashodi	1.000,00	0,00	1.000,00
Izvor 7.2. PRIHODI OD PRODAJE NEFINANCIJSKE IMOVINE -PK		**26.605,60**	**-18.605,60**	**8.000,00**
3	**Rashodi poslovanja**	**5.200,00**	**2.800,00**	**8.000,00**
32	Materijalni rashodi	5.200,00	2.800,00	8.000,00
4	**Rashodi za nabavu nefinancijske imovine**	**21.405,60**	**-21.405,60**	**0,00**
42	Rashodi za nabavu proizvedene dugotrajne imovine	21.405,60	-21.405,60	0,00

Aktivnost A700008 Dom zdravlja Slavonski Brod - ostali prihodi		**6.247.342,31**	**3.479.059,57**	**9.726.401,88**
Izvor 3.1. VLASTITI PRIHODI- PK		**497.357,75**	**217.426,63**	**714.784,38**
3	**Rashodi poslovanja**	**491.857,75**	**218.056,63**	**709.914,38**
31	Rashodi za zaposlene	358.516,16	182.167,25	540.683,41
32	Materijalni rashodi	125.903,30	24.920,24	150.823,54
34	Financijski rashodi	3.285,70	9.969,14	13.254,84
37	Naknade građanima i kućanstvima na temelju osiguranja i druge naknade	265,45	0,00	265,45
38	Rashodi za donacije, kazne, naknade šteta i kapitalne pomoći	3.887,14	1.000,00	4.887,14
4	**Rashodi za nabavu nefinancijske imovine**	**5.500,00**	**-630,00**	**4.870,00**
42	Rashodi za nabavu proizvedene dugotrajne imovine	5.500,00	-880,00	4.620,00
45	Rashodi za dodatna ulaganja na nefinancijskoj imovini	0,00	250,00	250,00
Izvor 4.2. PRIHODI ZA POSEBNE NAMJENE - PK		**5.555.450,76**	**3.212.668,11**	**8.768.118,87**
3	**Rashodi poslovanja**	**5.555.450,76**	**3.212.668,11**	**8.768.118,87**
31	Rashodi za zaposlene	4.518.038,87	2.437.577,14	6.955.616,01
32	Materijalni rashodi	1.027.297,33	785.205,53	1.812.502,86
34	Financijski rashodi	10.114,56	-10.114,56	0,00
Izvor 5.3. POMOĆI - PK		**189.604,12**	**31.854,03**	**221.458,15**
3	**Rashodi poslovanja**	**189.604,12**	**31.854,03**	**221.458,15**
31	Rashodi za zaposlene	121.712,78	37.787,91	159.500,69
32	Materijalni rashodi	66.099,26	-9.533,88	56.565,38
37	Naknade građanima i kućanstvima na temelju osiguranja i druge naknade	1.792,08	3.600,00	5.392,08
Izvor 6.2. DONACIJE - PK		**1.000,00**	**1.826,00**	**2.826,00**
3	**Rashodi poslovanja**	**500,00**	**446,00**	**946,00**
32	Materijalni rashodi	500,00	446,00	946,00
4	**Rashodi za nabavu nefinancijske imovine**	**500,00**	**1.380,00**	**1.880,00**
42	Rashodi za nabavu proizvedene dugotrajne imovine	500,00	1.380,00	1.880,00
Izvor 7.2. PRIHODI OD PRODAJE NEFINANCIJSKE IMOVINE -PK		**3.929,68**	**15.284,80**	**19.214,48**
3	**Rashodi poslovanja**	**3.929,68**	**15.284,80**	**19.214,48**
32	Materijalni rashodi	3.929,68	15.284,80	19.214,48
Aktivnost A700009 Zavod za hitnu medicinu - ostali prihodi		**7.499.219,99**	**422.727,38**	**7.921.947,37**
Izvor 3.1. VLASTITI PRIHODI- PK		**24.538,75**	**421,25**	**24.960,00**
3	**Rashodi poslovanja**	**24.538,75**	**421,25**	**24.960,00**
31	Rashodi za zaposlene	20.638,75	626,25	21.265,00
32	Materijalni rashodi	3.900,00	-205,00	3.695,00

Izvor 4.2. PRIHODI ZA POSEBNE NAMJENE - PK		**7.028.772,89**	**418.453,61**	**7.447.226,50**
3	**Rashodi poslovanja**	**6.638.772,89**	**777.198,61**	**7.415.971,50**
31	Rashodi za zaposlene	5.591.319,97	695.207,74	6.286.527,71
32	Materijalni rashodi	1.040.652,92	86.640,87	1.127.293,79
34	Financijski rashodi	6.800,00	-4.980,00	1.820,00
38	Rashodi za donacije, kazne, naknade šteta i kapitalne pomoći	0,00	330,00	330,00
4	**Rashodi za nabavu nefinancijske imovine**	**390.000,00**	**-358.745,00**	**31.255,00**
42	Rashodi za nabavu proizvedene dugotrajne imovine	390.000,00	-358.745,00	31.255,00
Izvor 5.3. POMOĆI - PK		**445.908,35**	**-5,53**	**445.902,82**
3	**Rashodi poslovanja**	**445.908,35**	**-5,53**	**445.902,82**
31	Rashodi za zaposlene	372.623,64	-67.178,38	305.445,26
32	Materijalni rashodi	73.284,71	62.172,85	135.457,56
34	Financijski rashodi	0,00	5.000,00	5.000,00
Izvor 7.2. PRIHODI OD PRODAJE NEFINANCIJSKE IMOVINE -PK		**0,00**	**3.858,05**	**3.858,05**
3	**Rashodi poslovanja**	**0,00**	**3.858,05**	**3.858,05**
32	Materijalni rashodi	0,00	3.858,05	3.858,05
Kapitalni projekt K700012 Izrada projektne dokumentacije i izgradnja zdravstvenih objekata		**220.000,00**	**-100.000,00**	**120.000,00**
Izvor 1.1.1 OPĆI PRIHODI I PRIMITCI		**220.000,00**	**-100.000,00**	**120.000,00**
3	**Rashodi poslovanja**	**120.000,00**	**-50.000,00**	**70.000,00**
32	Materijalni rashodi	120.000,00	-50.000,00	70.000,00
4	**Rashodi za nabavu nefinancijske imovine**	**100.000,00**	**-50.000,00**	**50.000,00**
45	Rashodi za dodatna ulaganja na nefinancijskoj imovini	100.000,00	-50.000,00	50.000,00
Kapitalni projekt K700027 Energetska obnova zgrade- zdr.objekt Dom zdravlja Nova Gradiška		**160.304,79**	**0,00**	**160.304,79**
Izvor 1.1.1 OPĆI PRIHODI I PRIMITCI		**76.021,56**	**0,00**	**76.021,56**
3	**Rashodi poslovanja**	**1.092,20**	**0,00**	**1.092,20**
31	Rashodi za zaposlene	776,30	0,00	776,30
32	Materijalni rashodi	315,90	0,00	315,90
4	**Rashodi za nabavu nefinancijske imovine**	**74.929,36**	**0,00**	**74.929,36**
45	Rashodi za dodatna ulaganja na nefinancijskoj imovini	74.929,36	0,00	74.929,36
Izvor 5.1.1 POMOĆI BPŽ		**84.283,23**	**0,00**	**84.283,23**
3	**Rashodi poslovanja**	**6.197,70**	**0,00**	**6.197,70**
31	Rashodi za zaposlene	4.399,06	0,00	4.399,06
32	Materijalni rashodi	1.798,64	0,00	1.798,64
4	**Rashodi za nabavu nefinancijske imovine**	**78.085,53**	**0,00**	**78.085,53**
45	Rashodi za dodatna ulaganja na nefinancijskoj imovini	78.085,53	0,00	78.085,53

Program 7100 Socijalna skrb		**3.927.322,26**	**1.008.711,14**	**4.936.033,40**
Aktivnost A710002 Financiranje Doma za starije i nemoćne		**1.026.854,00**	**132.999,00**	**1.159.853,00**
Izvor 5.4. DECENTRALIZIRANA SREDSTVA (OBVEZE)		**1.026.854,00**	**132.999,00**	**1.159.853,00**
3	**Rashodi poslovanja**	**935.897,00**	**132.999,00**	**1.068.896,00**
31	Rashodi za zaposlene	915.989,00	140.499,00	1.056.488,00
32	Materijalni rashodi	19.908,00	-7.500,00	12.408,00
4	**Rashodi za nabavu nefinancijske imovine**	**90.957,00**	**0,00**	**90.957,00**
42	Rashodi za nabavu proizvedene dugotrajne imovine	43.862,00	22.290,00	66.152,00
45	Rashodi za dodatna ulaganja na nefinancijskoj imovini	47.095,00	-22.290,00	24.805,00
Aktivnost A710003 Javne potrebe u socijalnoj skrbi		**405.960,00**	**574.910,00**	**980.870,00**
Izvor 1.1. OPĆI PRIHODI I PRIMICI		**100.000,00**	**54.110,00**	**154.110,00**
3	**Rashodi poslovanja**	**100.000,00**	**54.110,00**	**154.110,00**
32	Materijalni rashodi	50.000,00	54.110,00	104.110,00
38	Rashodi za donacije, kazne, naknade šteta i kapitalne pomoći	50.000,00	0,00	50.000,00
Izvor 1.1.1 OPĆI PRIHODI I PRIMITCI		**264.460,00**	**490.800,00**	**755.260,00**
3	**Rashodi poslovanja**	**264.460,00**	**340.800,00**	**605.260,00**
32	Materijalni rashodi	3.500,00	1.500,00	5.000,00
38	Rashodi za donacije, kazne, naknade šteta i kapitalne pomoći	260.960,00	339.300,00	600.260,00
4	**Rashodi za nabavu nefinancijske imovine**	**0,00**	**150.000,00**	**150.000,00**
45	Rashodi za dodatna ulaganja na nefinancijskoj imovini	0,00	150.000,00	150.000,00
Izvor 3.2. VLASTITI PRIHODI-BPŽ		**41.500,00**	**0,00**	**41.500,00**
3	**Rashodi poslovanja**	**6.570,00**	**0,00**	**6.570,00**
34	Financijski rashodi	6.570,00	0,00	6.570,00
5	**Izdaci za financijsku imovinu i otplate zajmova**	**34.930,00**	**0,00**	**34.930,00**
54	Izdaci za otplatu glavnice primljenih kredita i zajmova	34.930,00	0,00	34.930,00
Izvor 5.1.1 POMOĆI BPŽ		**0,00**	**30.000,00**	**30.000,00**
3	**Rashodi poslovanja**	**0,00**	**30.000,00**	**30.000,00**
38	Rashodi za donacije, kazne, naknade šteta i kapitalne pomoći	0,00	30.000,00	30.000,00

Aktivnost A710004 Financiranje ustanova u socijalnoj skrbi-vlastiti prihodi		**2.211.698,00**	**54.802,14**	**2.266.500,14**
Izvor 3.1. VLASTITI PRIHODI- PK		**2.211.698,00**	**54.802,14**	**2.266.500,14**
3	**Rashodi poslovanja**	**2.165.771,84**	**48.236,30**	**2.214.008,14**
31	Rashodi za zaposlene	1.395.363,00	0,00	1.395.363,00
32	Materijalni rashodi	759.844,00	54.801,14	814.645,14
34	Financijski rashodi	10.564,84	-6.564,84	4.000,00
4	**Rashodi za nabavu nefinancijske imovine**	**11.000,00**	**0,00**	**11.000,00**
42	Rashodi za nabavu proizvedene dugotrajne imovine	11.000,00	0,00	11.000,00
5	**Izdaci za financijsku imovinu i otplate zajmova**	**34.926,16**	**6.565,84**	**41.492,00**
54	Izdaci za otplatu glavnice primljenih kredita i zajmova	34.926,16	6.565,84	41.492,00
Aktivnost A710005 Skrb o braniteljima		**190.680,00**	**180.000,00**	**370.680,00**
Izvor 1.1.1 OPĆI PRIHODI I PRIMITCI		**190.680,00**	**180.000,00**	**370.680,00**
3	**Rashodi poslovanja**	**140.680,00**	**30.000,00**	**170.680,00**
38	Rashodi za donacije, kazne, naknade šteta i kapitalne pomoći	140.680,00	30.000,00	170.680,00
4	**Rashodi za nabavu nefinancijske imovine**	**50.000,00**	**150.000,00**	**200.000,00**
41	Rashodi za nabavu neproizvedene dugotrajne imovine	0,00	70.000,00	70.000,00
42	Rashodi za nabavu proizvedene dugotrajne imovine	50.000,00	80.000,00	130.000,00
Aktivnost A710006 Skrb o umirovljenicima		**26.650,00**	**3.000,00**	**29.650,00**
Izvor 1.1.1 OPĆI PRIHODI I PRIMITCI		**26.650,00**	**3.000,00**	**29.650,00**
3	**Rashodi poslovanja**	**26.650,00**	**3.000,00**	**29.650,00**
38	Rashodi za donacije, kazne, naknade šteta i kapitalne pomoći	26.650,00	3.000,00	29.650,00
Aktivnost A710008 Socijalni plan Brodsko-posavske županije		**65.480,26**	**63.000,00**	**128.480,26**
Izvor 1.1.1 OPĆI PRIHODI I PRIMITCI		**3.274,01**	**63.000,00**	**66.274,01**
3	**Rashodi poslovanja**	**3.274,01**	**63.000,00**	**66.274,01**
32	Materijalni rashodi	3.274,01	63.000,00	66.274,01
Izvor 5.1.1 POMOĆI BPŽ		**62.206,25**	**0,00**	**62.206,25**
3	**Rashodi poslovanja**	**62.206,25**	**0,00**	**62.206,25**
32	Materijalni rashodi	62.206,25	0,00	62.206,25

Razdjel 005 UO ZA GOSPODARSTVO I POLJOPRIVREDU		**3.600.215,82**	**88.386,10**	**3.688.601,92**
Glavni program A02 RAZVOJ GOSPODARSTVA I PODUZETNIŠTVA- UO za gospodarstvo		**2.545.815,82**	**-216.576,80**	**2.329.239,02**
Program 3000 Promidžba i razvoj gospodarstva		**1.625.815,82**	**-160.576,80**	**1.465.239,02**
Aktivnost A300001 Sajmovi i manifestacije		**92.300,00**	**-25.000,00**	**67.300,00**
Izvor 1.1. OPĆI PRIHODI I PRIMICI		**67.300,00**	**0,00**	**67.300,00**
3	**Rashodi poslovanja**	**67.300,00**	**0,00**	**67.300,00**
32	Materijalni rashodi	13.300,00	0,00	13.300,00
35	Subvencije	40.000,00	0,00	40.000,00
38	Rashodi za donacije, kazne, naknade šteta i kapitalne pomoći	14.000,00	0,00	14.000,00
Izvor 5.1. POMOĆI - BPŽ		**25.000,00**	**-25.000,00**	**0,00**
3	**Rashodi poslovanja**	**25.000,00**	**-25.000,00**	**0,00**
32	Materijalni rashodi	25.000,00	-25.000,00	0,00
Aktivnost A300005 Poduzetničke zone i poduzetnička infrastruktura		**100.000,00**	**0,00**	**100.000,00**
Izvor 5.1. POMOĆI - BPŽ		**100.000,00**	**0,00**	**100.000,00**
3	**Rashodi poslovanja**	**100.000,00**	**0,00**	**100.000,00**
36	Pomoći dane u inozemstvo i unutar općeg proračuna	100.000,00	0,00	100.000,00
Aktivnost A300008 Potpore i subvencije poduzetništvu		**716.165,82**	**0,00**	**716.165,82**
Izvor 1.1. OPĆI PRIHODI I PRIMICI		**716.165,82**	**0,00**	**716.165,82**
3	**Rashodi poslovanja**	**716.165,82**	**0,00**	**716.165,82**
35	Subvencije	676.165,82	0,00	676.165,82
38	Rashodi za donacije, kazne, naknade šteta i kapitalne pomoći	40.000,00	0,00	40.000,00
Aktivnost A300009 Seminari i izobrazba		**30.000,00**	**0,00**	**30.000,00**
Izvor 1.1. OPĆI PRIHODI I PRIMICI		**30.000,00**	**0,00**	**30.000,00**
3	**Rashodi poslovanja**	**30.000,00**	**0,00**	**30.000,00**
38	Rashodi za donacije, kazne, naknade šteta i kapitalne pomoći	30.000,00	0,00	30.000,00
Aktivnost A300010 Projekti u turizmu		**83.755,00**	**0,00**	**83.755,00**
Izvor 1.1. OPĆI PRIHODI I PRIMICI		**83.755,00**	**0,00**	**83.755,00**
3	**Rashodi poslovanja**	**83.755,00**	**0,00**	**83.755,00**
38	Rashodi za donacije, kazne, naknade šteta i kapitalne pomoći	83.755,00	0,00	83.755,00
Aktivnost A300011 Županijska turistička zajednica		**74.100,00**	**0,00**	**74.100,00**
Izvor 1.1. OPĆI PRIHODI I PRIMICI		**74.100,00**	**0,00**	**74.100,00**
3	**Rashodi poslovanja**	**74.100,00**	**0,00**	**74.100,00**
38	Rashodi za donacije, kazne, naknade šteta i kapitalne pomoći	74.100,00	0,00	74.100,00

Aktivnost A300012 Vatrogasna zajednica županije		**460.225,00**	**-162.576,80**	**297.648,20**
Izvor 1.1. OPĆI PRIHODI I PRIMICI		**460.225,00**	**-162.576,80**	**297.648,20**
3	**Rashodi poslovanja**	**460.225,00**	**-162.576,80**	**297.648,20**
38	Rashodi za donacije, kazne, naknade šteta i kapitalne pomoći	460.225,00	-162.576,80	297.648,20
Aktivnost A300013 Poticanje poduzetništva-kreditiranje		**9.270,00**	**0,00**	**9.270,00**
Izvor 1.1. OPĆI PRIHODI I PRIMICI		**270,00**	**0,00**	**270,00**
3	**Rashodi poslovanja**	**270,00**	**0,00**	**270,00**
35	Subvencije	270,00	0,00	270,00
Izvor 5.1. POMOĆI - BPŽ		**9.000,00**	**0,00**	**9.000,00**
3	**Rashodi poslovanja**	**9.000,00**	**0,00**	**9.000,00**
35	Subvencije	9.000,00	0,00	9.000,00
Kapitalni projekt K300015 Projekt RTICS		**0,00**	**80.000,00**	**80.000,00**
Izvor 1.1. OPĆI PRIHODI I PRIMICI		**0,00**	**80.000,00**	**80.000,00**
4	**Rashodi za nabavu nefinancijske imovine**	**0,00**	**80.000,00**	**80.000,00**
42	Rashodi za nabavu proizvedene dugotrajne imovine	0,00	80.000,00	80.000,00
Kapitalni projekt K300016 Projekt CIB		**60.000,00**	**-53.000,00**	**7.000,00**
Izvor 1.1. OPĆI PRIHODI I PRIMICI		**60.000,00**	**-53.000,00**	**7.000,00**
3	**Rashodi poslovanja**	**60.000,00**	**-60.000,00**	**0,00**
32	Materijalni rashodi	60.000,00	-60.000,00	0,00
4	**Rashodi za nabavu nefinancijske imovine**	**0,00**	**7.000,00**	**7.000,00**
42	Rashodi za nabavu proizvedene dugotrajne imovine	0,00	7.000,00	7.000,00
Program 3001 Centar za razvoj BPŽ		**920.000,00**	**-56.000,00**	**864.000,00**
Aktivnost A300001 Redovan rad Razvojne agencije		**570.000,00**	**-49.650,00**	**520.350,00**
Izvor 1.1. OPĆI PRIHODI I PRIMICI		**545.000,00**	**-73.940,00**	**471.060,00**
3	**Rashodi poslovanja**	**530.500,00**	**-65.440,00**	**465.060,00**
31	Rashodi za zaposlene	365.000,00	-24.750,00	340.250,00
32	Materijalni rashodi	165.450,00	-40.650,00	124.800,00
34	Financijski rashodi	50,00	-40,00	10,00
4	**Rashodi za nabavu nefinancijske imovine**	**14.500,00**	**-8.500,00**	**6.000,00**
42	Rashodi za nabavu proizvedene dugotrajne imovine	14.500,00	-8.500,00	6.000,00

Izvor 5.3. POMOĆI - PK		**25.000,00**	**24.290,00**	**49.290,00**
3	**Rashodi poslovanja**	**25.000,00**	**24.290,00**	**49.290,00**
31	Rashodi za zaposlene	0,00	24.290,00	24.290,00
32	Materijalni rashodi	25.000,00	0,00	25.000,00
Aktivnost A300008 Podrška kapacitetima Brodsko-posavske županije II		**350.000,00**	**-6.350,00**	**343.650,00**
Izvor 5.3. POMOĆI - PK		**350.000,00**	**-6.350,00**	**343.650,00**
3	**Rashodi poslovanja**	**350.000,00**	**-6.350,00**	**343.650,00**
31	Rashodi za zaposlene	350.000,00	-6.350,00	343.650,00
Glavni program A03 RAZVOJ POLJOPRIVREDE-UO za poljoprivredu		**1.054.400,00**	**304.962,90**	**1.359.362,90**
Program 4000 Razvoj poljoprivrede		**21.000,00**	**35.456,90**	**56.456,90**
Aktivnost A400003 Održavanje sajma		**0,00**	**36.456,90**	**36.456,90**
Izvor 1.1. OPĆI PRIHODI I PRIMICI		**0,00**	**20.831,90**	**20.831,90**
3	**Rashodi poslovanja**	**0,00**	**20.831,90**	**20.831,90**
32	Materijalni rashodi	0,00	20.831,90	20.831,90
Izvor 5.1. POMOĆI - BPŽ		**0,00**	**15.625,00**	**15.625,00**
3	**Rashodi poslovanja**	**0,00**	**15.625,00**	**15.625,00**
32	Materijalni rashodi	0,00	15.625,00	15.625,00
Aktivnost A400005 Natjecanje orača		**6.000,00**	**-1.000,00**	**5.000,00**
Izvor 4.1. PRIHODI ZA POSEBNE NAMJENE - BPŽ		**6.000,00**	**-1.000,00**	**5.000,00**
3	**Rashodi poslovanja**	**6.000,00**	**-1.000,00**	**5.000,00**
32	Materijalni rashodi	1.000,00	-500,00	500,00
37	Naknade građanima i kućanstvima na temelju osiguranja i druge naknade	500,00	-500,00	0,00
38	Rashodi za donacije, kazne, naknade šteta i kapitalne pomoći	4.500,00	0,00	4.500,00
Aktivnost A400007 Izbor "Najuzornije seoske žene"		**15.000,00**	**0,00**	**15.000,00**
Izvor 4.1. PRIHODI ZA POSEBNE NAMJENE - BPŽ		**15.000,00**	**0,00**	**15.000,00**
3	**Rashodi poslovanja**	**15.000,00**	**0,00**	**15.000,00**
32	Materijalni rashodi	15.000,00	0,00	15.000,00
Program 4100 Poticanje ulaganja		**1.033.400,00**	**269.506,00**	**1.302.906,00**
Aktivnost A100005 Sufinanciranje Regionalnog centra za biotehnološka istraživanja BPŽ		**110.000,00**	**0,00**	**110.000,00**
Izvor 4.1. PRIHODI ZA POSEBNE NAMJENE - BPŽ		**110.000,00**	**0,00**	**110.000,00**
3	**Rashodi poslovanja**	**110.000,00**	**0,00**	**110.000,00**
38	Rashodi za donacije, kazne, naknade šteta i kapitalne pomoći	110.000,00	0,00	110.000,00

Aktivnost A410001 Poticanje ulaganja		**475.000,00**	**195.650,00**	**670.650,00**
Izvor 4.1. PRIHODI ZA POSEBNE NAMJENE - BPŽ		**120.000,00**	**60.650,00**	**180.650,00**
3	**Rashodi poslovanja**	**120.000,00**	**60.650,00**	**180.650,00**
32	Materijalni rashodi	10.000,00	0,00	10.000,00
35	Subvencije	110.000,00	60.650,00	170.650,00
Izvor 7.1. PRIHODI OD PRODAJE NEFINANCIJSKE IMOVINE - BPŽ		**355.000,00**	**135.000,00**	**490.000,00**
3	**Rashodi poslovanja**	**355.000,00**	**135.000,00**	**490.000,00**
35	Subvencije	310.000,00	135.000,00	445.000,00
38	Rashodi za donacije, kazne, naknade šteta i kapitalne pomoći	45.000,00	0,00	45.000,00
Aktivnost A410002 Potpore udrugama iz područja poljoprivrede		**186.000,00**	**56.000,00**	**242.000,00**
Izvor 4.1. PRIHODI ZA POSEBNE NAMJENE - BPŽ		**186.000,00**	**56.000,00**	**242.000,00**
3	**Rashodi poslovanja**	**186.000,00**	**56.000,00**	**242.000,00**
35	Subvencije	186.000,00	-4.000,00	182.000,00
38	Rashodi za donacije, kazne, naknade šteta i kapitalne pomoći	0,00	60.000,00	60.000,00
Aktivnost A410003 Raspolaganje poljoprivrednim zemljištem u vlasništvu RH		**7.000,00**	**0,00**	**7.000,00**
Izvor 4.1. PRIHODI ZA POSEBNE NAMJENE - BPŽ		**7.000,00**	**0,00**	**7.000,00**
3	**Rashodi poslovanja**	**7.000,00**	**0,00**	**7.000,00**
32	Materijalni rashodi	7.000,00	0,00	7.000,00
Aktivnost A410004 Zbrinjavanje napuštenih životinja		**7.000,00**	**3.000,00**	**10.000,00**
Izvor 4.1. PRIHODI ZA POSEBNE NAMJENE - BPŽ		**7.000,00**	**3.000,00**	**10.000,00**
3	**Rashodi poslovanja**	**7.000,00**	**3.000,00**	**10.000,00**
38	Rashodi za donacije, kazne, naknade šteta i kapitalne pomoći	7.000,00	3.000,00	10.000,00
Kapitalni projekt K410004 Sustav navodnjavanja Orubica		**47.000,00**	**0,00**	**47.000,00**
Izvor 1.1. OPĆI PRIHODI I PRIMICI		**35.000,00**	**0,00**	**35.000,00**
3	**Rashodi poslovanja**	**35.000,00**	**0,00**	**35.000,00**
32	Materijalni rashodi	35.000,00	0,00	35.000,00
Izvor 7.1. PRIHODI OD PRODAJE NEFINANCIJSKE IMOVINE - BPŽ		**12.000,00**	**0,00**	**12.000,00**
3	**Rashodi poslovanja**	**12.000,00**	**0,00**	**12.000,00**
32	Materijalni rashodi	12.000,00	0,00	12.000,00
Kapitalni projekt K410005 Sustav navodnjavanja Biđ		**141.400,00**	**14.856,00**	**156.256,00**
Izvor 1.1. OPĆI PRIHODI I PRIMICI		**141.400,00**	**14.856,00**	**156.256,00**
3	**Rashodi poslovanja**	**1.000,00**	**0,00**	**1.000,00**
32	Materijalni rashodi	1.000,00	0,00	1.000,00

4	**Rashodi za nabavu nefinancijske imovine**	**140.400,00**	**14.856,00**	**155.256,00**
42	Rashodi za nabavu proizvedene dugotrajne imovine	140.400,00	14.856,00	155.256,00
Kapitalni projekt K410006 Sustav navodnjavanja Gundinci		**60.000,00**	**0,00**	**60.000,00**
Izvor 1.1. OPĆI PRIHODI I PRIMICI		**12.000,00**	**0,00**	**12.000,00**
3	**Rashodi poslovanja**	**200,00**	**0,00**	**200,00**
32	Materijalni rashodi	200,00	0,00	200,00
4	**Rashodi za nabavu nefinancijske imovine**	**11.800,00**	**0,00**	**11.800,00**
42	Rashodi za nabavu proizvedene dugotrajne imovine	11.800,00	0,00	11.800,00
Izvor 5.1. POMOĆI - BPŽ		**48.000,00**	**0,00**	**48.000,00**
3	**Rashodi poslovanja**	**800,00**	**0,00**	**800,00**
32	Materijalni rashodi	800,00	0,00	800,00
4	**Rashodi za nabavu nefinancijske imovine**	**47.200,00**	**0,00**	**47.200,00**
42	Rashodi za nabavu proizvedene dugotrajne imovine	47.200,00	0,00	47.200,00
Razdjel 008 UO ZA GRADITELJSTVO, INFASTRUKTURU I ZAŠTITU OKOLIŠA		**3.315.536,00**	**-1.349.313,84**	**1.966.222,16**
Glavni program A04 RAZVOJ KOMUNALNOG GOSPODARSTVA I ZAŠTITE OKOLIŠA		**2.825.536,00**	**-1.345.404,73**	**1.480.131,27**
Program 5000 Zaštita prirode i okoliša		**1.302.236,00**	**-437.404,73**	**864.831,27**
Aktivnost A500001 Javna ustanova za upravljanje zaštićenim prirodnim vrijednostima		**310.836,00**	**-6.404,73**	**304.431,27**
Izvor 1.1. OPĆI PRIHODI I PRIMICI		**299.535,00**	**-5.605,00**	**293.930,00**
3	**Rashodi poslovanja**	**265.685,00**	**20.645,00**	**286.330,00**
31	Rashodi za zaposlene	156.800,00	24.200,00	181.000,00
32	Materijalni rashodi	102.400,00	-2.900,00	99.500,00
38	Rashodi za donacije, kazne, naknade šteta i kapitalne pomoći	6.485,00	-655,00	5.830,00
4	**Rashodi za nabavu nefinancijske imovine**	**33.850,00**	**-26.250,00**	**7.600,00**
42	Rashodi za nabavu proizvedene dugotrajne imovine	33.850,00	-26.250,00	7.600,00
Izvor 4.2. PRIHODI ZA POSEBNE NAMJENE - PK		**1,00**	**0,00**	**1,00**
3	**Rashodi poslovanja**	**1,00**	**0,00**	**1,00**
32	Materijalni rashodi	1,00	0,00	1,00
Izvor 5.3. POMOĆI - PK		**11.300,00**	**-799,73**	**10.500,27**
3	**Rashodi poslovanja**	**11.300,00**	**-799,73**	**10.500,27**
32	Materijalni rashodi	8.600,00	-99,73	8.500,27
38	Rashodi za donacije, kazne, naknade šteta i kapitalne pomoći	2.700,00	-700,00	2.000,00
Aktivnost A500002 Dezinsekcija		**53.000,00**	**0,00**	**53.000,00**
Izvor 1.1. OPĆI PRIHODI I PRIMICI		**53.000,00**	**0,00**	**53.000,00**
3	**Rashodi poslovanja**	**53.000,00**	**0,00**	**53.000,00**
36	Pomoći dane u inozemstvo i unutar općeg proračuna	53.000,00	0,00	53.000,00

Aktivnost A500003 Osiguranje zaštite zraka		**4.000,00**	**-2.000,00**	**2.000,00**
Izvor 1.1. OPĆI PRIHODI I PRIMICI		**4.000,00**	**-2.000,00**	**2.000,00**
3	**Rashodi poslovanja**	**4.000,00**	**-2.000,00**	**2.000,00**
32	Materijalni rashodi	4.000,00	-2.000,00	2.000,00
Aktivnost A500005 Gospodaranje otpadom		**202.500,00**	**206.000,00**	**408.500,00**
Izvor 1.1. OPĆI PRIHODI I PRIMICI		**202.500,00**	**206.000,00**	**408.500,00**
3	**Rashodi poslovanja**	**202.500,00**	**206.000,00**	**408.500,00**
38	Rashodi za donacije, kazne, naknade šteta i kapitalne pomoći	202.500,00	206.000,00	408.500,00
Aktivnost A500007 Provođenje plana intervencije u zaštiti okoliša		**23.000,00**	**0,00**	**23.000,00**
Izvor 1.1. OPĆI PRIHODI I PRIMICI		**23.000,00**	**0,00**	**23.000,00**
3	**Rashodi poslovanja**	**23.000,00**	**0,00**	**23.000,00**
32	Materijalni rashodi	23.000,00	0,00	23.000,00
Kapitalni projekt K500005 „Čardak na Gajni – ekološko digitalni pogled u prirodu“		**98.000,00**	**-98.000,00**	**0,00**
Izvor 1.1. OPĆI PRIHODI I PRIMICI		**20.000,00**	**-20.000,00**	**0,00**
4	**Rashodi za nabavu nefinancijske imovine**	**20.000,00**	**-20.000,00**	**0,00**
42	Rashodi za nabavu proizvedene dugotrajne imovine	20.000,00	-20.000,00	0,00
Izvor 5.1. POMOĆI - BPŽ		**78.000,00**	**-78.000,00**	**0,00**
4	**Rashodi za nabavu nefinancijske imovine**	**78.000,00**	**-78.000,00**	**0,00**
42	Rashodi za nabavu proizvedene dugotrajne imovine	78.000,00	-78.000,00	0,00
Kapitalni projekt K500010 Projekt Dvorina		**0,00**	**6.000,00**	**6.000,00**
Izvor 1.1. OPĆI PRIHODI I PRIMICI		**0,00**	**3.000,00**	**3.000,00**
4	**Rashodi za nabavu nefinancijske imovine**	**0,00**	**3.000,00**	**3.000,00**
42	Rashodi za nabavu proizvedene dugotrajne imovine	0,00	3.000,00	3.000,00
Izvor 5.3. POMOĆI - PK		**0,00**	**3.000,00**	**3.000,00**
4	**Rashodi za nabavu nefinancijske imovine**	**0,00**	**3.000,00**	**3.000,00**
42	Rashodi za nabavu proizvedene dugotrajne imovine	0,00	3.000,00	3.000,00
Kapitalni projekt K500011 Institut prirodnih vrijednosti Bebrina		**50.500,00**	**-50.500,00**	**0,00**
Izvor 5.3. POMOĆI - PK		**50.500,00**	**-50.500,00**	**0,00**
4	**Rashodi za nabavu nefinancijske imovine**	**50.500,00**	**-50.500,00**	**0,00**
42	Rashodi za nabavu proizvedene dugotrajne imovine	50.500,00	-50.500,00	0,00
Kapitalni projekt K500012 Poboljšanje upravljanja zaštićenim područjem i područjem ekološke mreže		**500.000,00**	**-500.000,00**	**0,00**
Izvor 5.3. POMOĆI - PK		**500.000,00**	**-500.000,00**	**0,00**
3	**Rashodi poslovanja**	**500.000,00**	**-500.000,00**	**0,00**
31	Rashodi za zaposlene	29.000,00	-29.000,00	0,00
32	Materijalni rashodi	471.000,00	-471.000,00	0,00

Tekući projekt T500013 "Američki došljaci"		**60.400,00**	**7.500,00**	**67.900,00**
Izvor 5.3. POMOĆI - PK		**60.400,00**	**7.500,00**	**67.900,00**
3	**Rashodi poslovanja**	**23.400,00**	**9.500,00**	**32.900,00**
31	Rashodi za zaposlene	16.400,00	4.600,00	21.000,00
32	Materijalni rashodi	7.000,00	4.900,00	11.900,00
4	**Rashodi za nabavu nefinancijske imovine**	**37.000,00**	**-2.000,00**	**35.000,00**
42	Rashodi za nabavu proizvedene dugotrajne imovine	37.000,00	-2.000,00	35.000,00
Program 5001 Energetska učinkovitost, OIE, komunalna infrastruktura i promet		**1.523.300,00**	**-908.000,00**	**615.300,00**
Aktivnost A510005 Županijski linijski prijevoz		**465.300,00**	**-300.000,00**	**165.300,00**
Izvor 1.1. OPĆI PRIHODI I PRIMICI		**165.300,00**	**-100.000,00**	**65.300,00**
3	**Rashodi poslovanja**	**165.300,00**	**-100.000,00**	**65.300,00**
32	Materijalni rashodi	155.300,00	-100.000,00	55.300,00
37	Naknade građanima i kućanstvima na temelju osiguranja i druge naknade	10.000,00	0,00	10.000,00
Izvor 5.1. POMOĆI - BPŽ		**300.000,00**	**-200.000,00**	**100.000,00**
3	**Rashodi poslovanja**	**300.000,00**	**-200.000,00**	**100.000,00**
37	Naknade građanima i kućanstvima na temelju osiguranja i druge naknade	300.000,00	-200.000,00	100.000,00
Aktivnost A510006 Kapitalne pomoći za projekte komunalne infrastrukture, prometa, energetske učinkovitosti i OIE		**308.000,00**	**92.000,00**	**400.000,00**
Izvor 1.1. OPĆI PRIHODI I PRIMICI		**300.000,00**	**100.000,00**	**400.000,00**
3	**Rashodi poslovanja**	**300.000,00**	**100.000,00**	**400.000,00**
36	Pomoći dane u inozemstvo i unutar općeg proračuna	300.000,00	100.000,00	400.000,00
Izvor 5.1. POMOĆI - BPŽ		**8.000,00**	**-8.000,00**	**0,00**
3	**Rashodi poslovanja**	**8.000,00**	**-8.000,00**	**0,00**
32	Materijalni rashodi	8.000,00	-8.000,00	0,00
Kapitalni projekt K510004 Energetska učinkovitost i obnovljivi izvori		**750.000,00**	**-700.000,00**	**50.000,00**
Izvor 1.1. OPĆI PRIHODI I PRIMICI		**750.000,00**	**-700.000,00**	**50.000,00**
4	**Rashodi za nabavu nefinancijske imovine**	**750.000,00**	**-700.000,00**	**50.000,00**
45	Rashodi za dodatna ulaganja na nefinancijskoj imovini	750.000,00	-700.000,00	50.000,00
Glavni program A08 GRADITELJSTVO I PROSTORNO UREĐENJE		**490.000,00**	**-3.909,11**	**486.090,89**
Program 9000 Poslovi prostornog uređenja		**490.000,00**	**-3.909,11**	**486.090,89**
Aktivnost A900001 Javna ustanova Zavod za prostorno uređenje BPŽ		**467.000,00**	**-8.795,60**	**458.204,40**
Izvor 1.1. OPĆI PRIHODI I PRIMICI		**367.000,00**	**0,00**	**367.000,00**
3	**Rashodi poslovanja**	**353.000,00**	**-1.000,00**	**352.000,00**
31	Rashodi za zaposlene	307.000,00	-5.000,00	302.000,00
32	Materijalni rashodi	46.000,00	4.000,00	50.000,00
4	**Rashodi za nabavu nefinancijske imovine**	**14.000,00**	**1.000,00**	**15.000,00**
42	Rashodi za nabavu proizvedene dugotrajne imovine	14.000,00	1.000,00	15.000,00

Izvor 5.3. POMOĆI - PK		**100.000,00**	**-8.795,60**	**91.204,40**
3	**Rashodi poslovanja**	**80.000,00**	**-17.295,60**	**62.704,40**
32	Materijalni rashodi	80.000,00	-17.295,60	62.704,40
4	**Rashodi za nabavu nefinancijske imovine**	**20.000,00**	**8.500,00**	**28.500,00**
42	Rashodi za nabavu proizvedene dugotrajne imovine	20.000,00	8.500,00	28.500,00
Aktivnost A900002 Financiranje JU- vlastiti prihodi		**23.000,00**	**4.886,49**	**27.886,49**
Izvor 3.1. VLASTITI PRIHODI- PK		**23.000,00**	**4.886,49**	**27.886,49**
3	**Rashodi poslovanja**	**16.000,00**	**5.886,49**	**21.886,49**
31	Rashodi za zaposlene	3.000,00	0,00	3.000,00
32	Materijalni rashodi	13.000,00	5.886,49	18.886,49
4	**Rashodi za nabavu nefinancijske imovine**	**7.000,00**	**-1.000,00**	**6.000,00**
42	Rashodi za nabavu proizvedene dugotrajne imovine	7.000,00	-1.000,00	6.000,00
Razdjel 009 UO ZA OPĆU UPRAVU I IMOVINSKO-PRAVNE POSLOVE		**99.000,00**	**0,00**	**99.000,00**
Glavni program A13 OPĆA UPRAVA I IMOVINSKO-PRAVNI ODNOSI		**99.000,00**	**0,00**	**99.000,00**
Program 1000 Redovna djelatnost - Opća uprava		**99.000,00**	**0,00**	**99.000,00**
Aktivnost A100001 Opća uprava		**99.000,00**	**0,00**	**99.000,00**
Izvor 1.1. OPĆI PRIHODI I PRIMICI		**99.000,00**	**0,00**	**99.000,00**
3	**Rashodi poslovanja**	**99.000,00**	**0,00**	**99.000,00**
32	Materijalni rashodi	99.000,00	0,00	99.000,00

Članak 4.

Ova Odluka stupa na snagu osmog dana od objave u "Službenom vjesniku Brodsko-posavske županije".

ŽUPANIJSKA SKUPŠTINA
BRODSKO-POSAVSKE ŽUPANIJE

KLASA: 400-01/25-01/51
URBROJ: 2178-01/1-25-1
Slavonski Brod, 17. studenoga 2025.

PREDSJEDNIK
ŽUPANIJSKE SKUPŠTINE
Pero Ćosić, dipl.ing.građ., v.r.

196.

Na temelju članka 35. Zakona o lokalnoj i područnoj (regionalnoj) samoupravi („Narodne novine“ br. 33/01, 60/01, 129/05, 109/07, 125/08, 36/09, 150/11, 144/12, 19/13, 137/15, 123/17, 98/19 i 144/20) i članka 34. Statuta Brodsko-posavske županije („Službeni vjesnik Brodsko-posavske županije“ br.10/09, 19/10, 2/13, 15/13 – pročišćeni tekst, 4/18, 5/20 i 7/21) Županijska skupština je na 4. sjednici, održanoj 17. studenoga 2025. godine, donijela

ZAKLJUČAK

o primanju na znanje Izvješća o radu župana za razdoblje siječanj-lipanj 2025. godine

Županijska skupština prima na znanje Izvješće o radu Župana za razdoblje siječanj-lipanj 2025.

ŽUPANIJSKA SKUPŠTINA
BRODSKO-POSAVSKE ŽUPANIJE

KLASA: 024-01/25-01/117
URBROJ:2178-01/1-24-1
Slavonski Brod, 17. studenoga 2025.

Predsjednik
Županijske skupštine
Pero Ćosić,dipl.ing.građ., v.r.

197.

Na temelju članka 10. stavka 8. Zakona o savjetima mladih ("Narodne novine", broj 41/14 i 83/23), članka 3. Odluke o osnivanju Savjeta mladih Brodsko-posavske županije („Službeni vjesnik Brodsko-posavske županije", broj 33/23) i članka 34. Statuta Brodsko-posavske županije („Službeni vjesnik Brodsko-posavske županije", broj 10/09, 19/10, 2/13, 15/13-pročišćeni tekst, 4/18, 5/20, 7/21), Županijska skupština Brodsko-posavske županije na 4. sjednici održanoj 17. studenoga 2025. godine donijela je

ODLUKU

o izboru članova Savjeta mladih Brodsko-posavske županije

Članak 1.

U Savjet mladih Brodsko-posavske županije (u daljnjem tekstu: Savjet mladih) izabiru se:

1. Leon Oršulić
2. Mihael Glavaš
3. Fran Gača
4. Ivan Stanković
5. Jan Gradić
6. Marija Baračević
7. Valentino Đurić
8. Ivana Abramović
9. Dominik Domika

Članak 2

Mandat članova Savjeta mladih počinje teći danom konstituiranja e i traje do dana stupanja na snagu odluke Vlade Republike Hrvatske o raspisivanju sljedećih redovitih izbora koji se održavaju svake četvrte godine sukladno odredbama zakona kojim se uređuju lokalni izbori, odnosno do dana stupanja na snagu odluke Vlade Republike Hrvatske o raspuštanju Županijske skupštine Brodsko-posavske županije sukladno odredbama zakona kojim se uređuje lokalna i područna (regionalna) samouprava.

Članak 3.

Ova Odluka objavit će se u „Službenom vjesniku Brodsko-posavske županije".

ŽUPANIJSKA SKUPŠTINA
BRODSKO-POSAVSKE ŽUPANIJE

KLASA: 029-02/25-01/02
URBROJ:2178-01/1-24-1
Slavonski Brod, 17. studenoga 2025.

PREDSJEDNIK
ŽUPANIJSKE SKUPŠTINE
Pero Ćosić dipl.ing.građ., v.r.

198.

Na temelju članka 35. stavak 1. točke 3. Zakona o lokalnoj i područnoj (regionalnoj) samoupravi („Narodne novine“ broj 33/01, 60/01, 129/05, 109/07, 125/08, 36/09, 150/11, 144/12, 19/13, 137/15, 123/17, 98/19 i 144/20), članka 34. Statuta Brodsko-posavske županije („Službeni vjesnik Brodsko-posavske županije“ broj 10/09, 19/10, 2/13, 15/13-pročišćeni tekst, 4/18, 5/20 i 7/21) i članka 31. Poslovnika Županijske skupštine („Službeni vjesnik Brodsko-posavske županije“ broj 22/18 i 7/21), Županijska skupština na 4. sjednici održanoj 17. studenoga 2025. godine donijela je

RJEŠENJE

o imenovanju dva člana
Komisije za odnose s vjerskim zajednicama

I.

U Komisiju za odnose s vjerskim zajednicama imenuju se:

1. Ilija Kutlić, za člana
2. Dubravka Lipovac Pehar, za članicu.

II.

Ovo Rješenje objavit će se u „Službenom vjesniku Brodsko-posavske županije“.

KLASA: 029-03/25-01/05
URBROJ: 2178-01/1-25-1
Slavonski Brod, 17. studenoga 2025.

PREDSJEDNIK
ŽUPANIJSKE SKUPŠTINE
Pero Ćosić, dipl.ing.građ., v.r.

199.

Na temelju članka 34. stavak 2. Zakona o lokalnoj i područnoj (regionalnoj) samoupravi („Narodne novine“ broj 33/01, 60/01, 129/05, 109/07, 125/08, 36/09, 150/11, 144/12, 19/13, 137/15, 123/17, 98/19, 144/20 i 37/21), članka 34. Statuta Brodsko-posavske županije ("Službeni vjesnik Brodsko-posavske županije" broj 10/09, 19/10, 2/13, 15/13-pročišćeni tekst, 4/18, 5/20 i 7/21) i članka 8. Poslovnika Županijske skupštine ("Službeni vjesnik Brodsko-posavske županije" br. 22/18 i 7/21) Županijska skupština na 4.sjednici održanoj 17. studenoga 2025. godine donijela je

RJEŠENJE

o imenovanju dva člana Komisije za izbor i imenovanja

I.

U Komisiju za izbor i imenovanja imenuju se:

1. Marko Lipovac, za člana
2. Davor Petrik, za člana.

II.

Ovo Rješenje objavit će se u "Službenom vjesniku Brodsko-posavske županije".

KLASA: 029-03/25-01/06
URBROJ: 2178-01/1-25-1
Slavonski Brod, 17. studenoga 2025.

PREDSJEDNIK
ŽUPANIJSKE SKUPŠTINE
Pero Ćosić, dipl.ing.građ., v.r.

200.

Na temelju članka 35. stavak 1. točke 3. Zakona o lokalnoj i područnoj (regionalnoj) samoupravi („Narodne novine“ broj 33/01, 60/01, 129/05, 109/07, 125/08, 36/09, 150/11, 144/12, 19/13, 137/15, 123/17, 98/19 i 144/20), članka 34. Statuta Brodsko-posavske županije („Službeni vjesnik Brodsko-posavske županije“ broj 10/09, 19/10, 2/13, 15/13-pročišćeni tekst, 4/18, 5/20 i 7/21) i članka 31. Poslovnika Županijske skupštine („Službeni vjesnik Brodsko-posavske županije“ broj 22/18 i 7/21), Županijska skupština na 4. sjednici održanoj 17. studenoga 2025. godine donijela je

RJEŠENJE

o imenovanju članice
Komisije za stipendiranje studenata medicine

I.

U Komisiju za stipendiranje studenata medicine imenuju se:
1. Ivana Ribarić Majanović, za članicu.

II.

Ovo Rješenje objavit će se u „Službenom vjesniku Brodsko-posavske županije“.

KLASA: 029-03/25-01/07
URBROJ: 2178-01/1-25-1
Slavonski Brod, 17. studenoga 2025.

PREDSJEDNIK
ŽUPANIJSKE SKUPŠTINE
Pero Ćosić, dipl.ing.građ., v.r.

201.

Na temelju članka 35. stavak 1. točke 3. Zakona o lokalnoj i područnoj (regionalnoj) samoupravi („Narodne novine“ broj 33/01, 60/01, 129/05, 109/07, 125/08, 36/09, 150/11, 144/12, 19/13, 137/15, 123/17, 98/19 i 144/20), članka 34. Statuta Brodsko-posavske županije („Službeni vjesnik Brodsko-posavske županije“ broj 10/09, 19/10, 2/13, 15/13-pročišćeni tekst, 4/18, 5/20 i 7/21) i članka 31. Poslovnika Županijske skupštine („Službeni vjesnik Brodsko-posavske županije“ broj 22/18 i 7/21), Županijska skupština na 4. sjednici održanoj 17. studenoga 2025. godine donijela je

RJEŠENJE

o imenovanju dvije članice
Komisije za stipendiranje studenata

I.

U Komisiju za stipendiranje studenata imenuju se:
1. Vesna Zlatarević, za članicu
2. Ana Majetić, za članicu.

II.

Ovo Rješenje objavit će se u „Službenom vjesniku Brodsko-posavske županije“.

KLASA: 029-03/25-01/08
URBROJ: 2178-01/1-25-1
Slavonski Brod, 17. studenoga 2025.

PREDSJEDNIK
ŽUPANIJSKE SKUPŠTINE
Pero Ćosić, dipl.ing.građ., v.r.

202.

Na temelju članka 35. Zakona o lokalnoj i područnoj (regionalnoj) samoupravi („Narodne novine“ broj 33/01, 60/01 – vjerodostojno tumačenje, 129/05, 109/07, 125/08, 36/09, 150/11, 144/12, 19/13 - pročišćeni tekst, 137/15 – ispravak, 123/17, 98/19 i 144/20) i članka 34. Statuta Brodsko-posavske županije („Službeni vjesnik Brodsko-posavske županije“ broj 10/09, 19/10, 2/13, 15/13 - pročišćeni tekst, 4/18, 5/20 i 7/21) Županijska skupština Brodsko-posavske županije na 4.sjednici održanoj 17. studenoga 2025. godine donijela je

RJEŠENJE

o imenovanju dvije članice Odbora za društvene djelatnosti

I.

U Odbor za društvene djelatnosti, imenuju se:

1. Vesna Zlatarević, za članicu
2. Marina Logarušić, za članicu.

II.

Ovo Rješenje objavit će se u „Službenom vjesniku Brodsko-posavske županije“.

KLASA: 029-03/25-01/09
URBROJ: 2178-01/1-25-1
Slavonski Brod, 17. studenoga 2025.

PREDSJEDNIK
ŽUPANIJSKE SKUPŠTINE
Pero Ćosić, dipl.ing.građ., v.r.

203.

Na temelju članka 35. Zakona o lokalnoj i područnoj (regionalnoj) samoupravi („Narodne novine“ broj 33/01, 60/01 – vjerodostojno tumačenje, 129/05, 109/07, 125/08, 36/09, 150/11, 144/12, 19/13 - pročišćeni tekst, 137/15 – ispravak, 123/17, 98/19 i 144/20) i članka 34. Statuta Brodsko-posavske županije („Službeni vjesnik Brodsko-posavske županije“ broj 10/09, 19/10, 2/13, 15/13 - pročišćeni tekst, 4/18, 5/20 i 7/21) Županijska skupština Brodsko-posavske županije na 4. sjednici održanoj 17. studenoga 2025. godine donijela je

RJEŠENJE

o imenovanju dva člana Odbora za gospodarstvo, proračun i financije

I.

U Odbor za gospodarstvo, proračun i financije, imenuju se:
1. Robert Matasović, za člana
2. Zlatko Aga, za člana

II.

Ovo Rješenje objavit će se u „Službenom vjesniku Brodsko-posavske županije“.

KLASA: 029-03/25-01/10
URBROJ: 2178-01/1-25-1
Slavonski Brod, 17. studenoga 2025.

PREDSJEDNIK
ŽUPANIJSKE SKUPŠTINE
Pero Ćosić, dipl.ing.građ., v.r.

204.

Na temelju članka 35. stavak 1. točke 3. Zakona o lokalnoj i područnoj (regionalnoj) samoupravi („Narodne novine“ broj 33/01, 60/01, 129/05, 109/07, 125/08, 36/09, 150/11, 144/12, 19/13, 137/15, 123/17, 98/19 i 144/20), članka 34. Statuta Brodsko-posavske županije („Službeni vjesnik Brodsko-posavske županije“ broj 10/09, 19/10, 2/13, 15/13-pročišćeni tekst, 4/18, 5/20 i 7/21) i članka 31. Poslovnika Županijske skupštine („Službeni vjesnik Brodsko-posavske županije“ broj 22/18 i 7/21), Županijska skupština na 4. sjednici održanoj 17. studenoga 2025. godine donijela je

RJEŠENJE

o imenovanju dva člana
Odbora za ljudska prava i prava nacionalnih manjina

I.

U Odbor za ljudska prava i prava nacionalnih manjina imenuju se:
1. Marija Vrbljančević, za članicu
2. Boris Šalinski, za člana.

II.

Ovo Rješenje objavit će se u „Službenom vjesniku Brodsko-posavske županije“.

KLASA: 029-03/25-01/11
URBROJ: 2178-01/1-25-1
Slavonski Brod, 17. studenoga 2025.

PREDSJEDNIK
ŽUPANIJSKE SKUPŠTINE
Pero Ćosić, dipl.ing.građ., v.r.

205.

Na temelju članka 35. stavak 1. točke 3. Zakona o lokalnoj i područnoj (regionalnoj) samoupravi („Narodne novine“ broj 33/01, 60/01, 129/05, 109/07, 125/08, 36/09, 150/11, 144/12, 19/13, 137/15, 123/17, 98/19 i 144/20), članka 34. Statuta Brodsko-posavske županije („Službeni vjesnik Brodsko-posavske županije“ broj 10/09, 19/10, 2/13, 15/13-pročišćeni tekst, 4/18, 5/20 i 7/21) i članka 31. Poslovnika Županijske skupštine („Službeni vjesnik Brodsko-posavske županije“ broj 22/18 i 7/21), Županijska skupština na 4. sjednici održanoj 17. studenoga 2025. godine donijela je

RJEŠENJE

o imenovanju dva člana
Odbora za međužupanijsku i međunarodnu suradnju

I.

U Odbor za međužupanijsku i međunarodnu suradnju imenuju se:

1. Branko Grizelj, za člana
2. Marija Milašin, za članicu.

II.

Ovo Rješenje objavit će se u „Službenom vjesniku Brodsko-posavske županije“.

KLASA: 029-03/25-01/12
URBROJ: 2178-01/1-25-1
Slavonski Brod, 17. studenoga 2025.

PREDSJEDNIK
ŽUPANIJSKE SKUPŠTINE
Pero Ćosić, dipl.ing.građ., v.r.

206.

Na temelju članka 35. Zakona o lokalnoj i područnoj (regionalnoj) samoupravi („Narodne novine“ broj 33/01, 60/01 – vjerodostojno tumačenje, 129/05, 109/07, 125/08, 36/09, 150/11, 144/12, 19/13 - pročišćeni tekst, 137/15 – ispravak, 123/17, 98/19 i 144/20) i članka 34. Statuta Brodsko-posavske županije („Službeni vjesnik Brodsko-posavske županije“ broj 10/09, 19/10, 2/13, 15/13 - pročišćeni tekst, 4/18, 5/20 i 7/21) Županijska skupština Brodsko-posavske županije na 4. sjednici održanoj 17. studenoga 2025. godine donijela je

RJEŠENJE

o imenovanju dva člana Odbora za stambeno-komunalne poslove, prostorno uređenje i zaštitu okoliša

I.

U Odbor za stambeno-komunalne poslove, prostorno uređenje i zaštitu okoliša, imenuju se:
1. Ivana Krajnović, za članicu
2. Zoran Marijić, za člana

II.

Ovo Rješenje objavit će se u „Službenom vjesniku Brodsko-posavske županije“.

KLASA: 029-03/25-01/13
URBROJ: 2178-01/1-25-1
Slavonski Brod, 17. studenoga 2025.

PREDSJEDNIK
ŽUPANIJSKE SKUPŠTINE
Pero Ćosić, dipl.ing.građ., v.r.

207.

Na temelju članka 34. stavak 2. Zakona o lokalnoj i područnoj (regionalnoj) samoupravi („Narodne novine“ broj 33/01, 60/01, 129/05, 109/07, 125/08, 36/09, 150/11, 144/12, 19/13, 137/15, 123/17, 98/19, 144/20 i 37/21), članka 34. Statuta Brodsko-posavske županije ("Službeni vjesnik Brodsko-posavske županije" broj 10/09, 19/10, 2/13, 15/13-pročišćeni tekst, 4/18, 5/20 i 7/21) i članka 8. Poslovnika Županijske skupštine ("Službeni vjesnik Brodsko-posavske županije" br. 22/18 i 7/21) Županijska skupština na 4. sjednici održanoj 17. studenoga 2025. godine donijela je

RJEŠENJE

o imenovanju dva člana Odbora za Statut, Poslovnik i propise

I.

U Odbor za Statut, Poslovnik i propise imenuju se:
1. Zoran Marijić, za člana
2. Robert Kaloci, za člana.

II.

Ovo Rješenje objavit će se u "Službenom vjesniku Brodsko-posavske županije".

KLASA: 029-03/25-01/14
URBROJ: 2178-01/1-25-1
Slavonski Brod, 17. studenoga 2025.

PREDSJEDNIK
ŽUPANIJSKE SKUPŠTINE
Pero Ćosić, dipl.ing.građ., v.r.

208.

Na temelju članka 35. stavak 1. točke 3. Zakona o lokalnoj i područnoj (regionalnoj) samoupravi („Narodne novine“ broj 33/01, 60/01, 129/05, 109/07, 125/08, 36/09, 150/11, 144/12, 19/13, 137/15, 123/17, 98/19 i 144/20), članka 34. Statuta Brodsko-posavske županije („Službeni vjesnik Brodsko-posavske županije“ broj 10/09, 19/10, 2/13, 15/13-pročišćeni tekst, 4/18, 5/20 i 7/21) i članka 31. Poslovnika Županijske skupštine („Službeni vjesnik Brodsko-posavske županije“ broj 22/18 i 7/21), Županijska skupština na 4. sjednici održanoj 17. studenoga 2025. godine donijela je

RJEŠENJE

o imenovanju dva člana
Županijskog povjerenstva za procjenu šteta od prirodnih nepogoda

I.

U Županijsko povjerenstvo za procjenu šteta od prirodnih nepogoda imenuju se:

1. Ivan Vuleta, za člana
2. Marija Milašin, za članicu.

II.

Ovo Rješenje objavit će se u „Službenom vjesniku Brodsko-posavske županije“.

KLASA: 029-03/25-01/15
URBROJ: 2178-01/1-25-1
Slavonski Brod, 17. studenoga 2025.

PREDSJEDNIK
ŽUPANIJSKE SKUPŠTINE
Pero Ćosić, dipl.ing.građ., v.r.

209.

Na temelju članka 35. stavak 1. točke 3. Zakona o lokalnoj i područnoj (regionalnoj) samoupravi („Narodne novine“ broj 33/01, 60/01, 129/05, 109/07, 125/08, 36/09, 150/11, 144/12, 19/13, 137/15, 123/17, 98/19 i 144/20), članka 34. Statuta Brodsko-posavske županije („Službeni vjesnik Brodsko-posavske županije“ broj 10/09, 19/10, 2/13, 15/13-pročišćeni tekst, 4/18, 5/20 i 7/21) i članka 31. Poslovnika Županijske skupštine („Službeni vjesnik Brodsko-posavske županije“ broj 22/18 i 7/21), Županijska skupština na 4. sjednici održanoj 17. studenoga 2025. godine donijela je

RJEŠENJE

o imenovanju dvije članice Povjerenstva za ravnopravnost spolova Brodsko-posavske županije

I.

U Povjerenstvo za ravnopravnost spolova Brodsko-posavske županije imenuju se:

1. Marija Vrbljančević, za članicu.
2. Ana Majetić, za članicu.

II.

Ovo Rješenje objavit će se u „Službenom vjesniku Brodsko-posavske županije“.

KLASA: 029-03/25-01/16
URBROJ: 2178-01/1-25-1
Slavonski Brod, 17. studenoga 2025.

PREDSJEDNIK
ŽUPANIJSKE SKUPŠTINE
Pero Ćosić, dipl.ing.građ., v.r.

210.

Na temelju članka 38. Zakona o lokalnoj i područnoj (regionalnoj) samoupravi ("Narodne novine" broj 33/01, 60/01, 129/05, 109/07, 125/08, 36/09, 150/11, 144/12, 19/13 – pročišćeni tekst, 137/15, 123/17, 98/19 i 144/20) i članka 34. Statuta Brodsko-posavske županije („Službeni vjesnik Brodsko-posavske županije" broj 10/09, 19/10, 2/13, 15/13 -pročišćeni tekst, 4/18, 5/20 i 7/21) Županijska skupština Brodsko-posavske županije na 4. sjednici održanoj 17. studenoga 2025. godine donijela je

ODLUKU

o osnivanju Koordinacije za ljudska prava Brodsko-posavske županije

I. OPĆE ODREDBE

Članak 1.

Ovom Odlukom osniva se Koordinacija za ljudska prava Brodsko-posavske županije (u daljnjem tekstu: Koordinacija), kao savjetodavno tijelo Županijske skupštine za pitanja ljudskih prava i prava nacionalnih manjina, utvrđuju se zadaće i sastav Koordinacije, te druga pitanja od važnosti za rad Koordinacije.

Članak 2.

Izrazi koji se koriste u ovoj Odluci, a imaju rodno značenje odnose se jednako na muški i ženski rod.

II. ZADAĆE I SASTAV KOORDINACIJE

Članak 3.

Koordinacija ima sljedeće zadaće:

- prikuplja podatke o stanju ljudskih prava i sloboda i prava nacionalnih manjina na području Brodsko-posavske županije (u daljnjem tekstu: Županija) i razmatra ih na sjednicama,
- upozorava nadležna upravna tijela Županije na pojedine slučajeve kršenja ljudskih prava i sloboda nacionalnih manjina na području Županije te predlaže rješenja,
- predlaže i provodi aktivnosti na promicanju ljudskih prava i prava nacionalnih manjina i poboljšanje zaštite ljudskih prava i prava nacionalnih manjina na području Županije,
- provodi strateške nacionalne dokumente iz područja zaštite i promicanja ljudskih prava, u skladu s dobivenim nadležnostima, a u suradnji s nadležnim tijelima,
- predlaže akcije za promicanje ljudskih prava i poboljšanje zaštite ljudskih prava na području Županije,
- surađuje s organizacijama civilnog društva koje se bave ljudskim pravima, pučkim pravobraniteljem te uredima posebnih pravobranitelja,
- jednom godišnje upućuje izvješće o stanju ljudskih prava na području Županije uz informaciju o aktivnostima Koordinacije Uredu Vlade Republike Hrvatske nadležnom za ljudska prava,
- obavlja i ostale poslove, sukladno zadaćama određenim ovom Odlukom i strateškim nacionalnim dokumentima iz područja zaštite i promicanja ljudskih prava.

Članak 4.

Koordinacija ima predsjednika i deset članova.

Predsjednika i članove Koordinacije imenuje župan Brodsko-posavske županije (u daljnjem tekstu: župan) iz redova predstavnika:

a) unutarnjih poslova,
b) pravosuđa,
c) upravnih tijela Županije nadležnih za društvene djelatnosti,
d) ustanova iz područja društvenih djelatnosti,
e) javnih djelatnika iz područja društvenih djelatnosti i predstavnika nacionalnih manjina na području Županije.

Mandat članova Koordinacije traje do isteka tekućeg mandata župana.

Koordinacija radi na sjednicama koje saziva i njihovim radom rukovodi predsjednik Koordinacije.

Na način rada i postupak sazivanja sjednica Koordinacije primjenjuju se odgovarajuće odredbe Poslovnika Županijske skupštine Brodsko-posavske županije.

Predsjednik i članovi Koordinacije imaju pravo na naknadu za rad sukladno Odluci o naknadama predsjednika, potpredsjednika i članova Županijske skupštine Brodsko-posavske županije i njenih radnih tijela.

Članak 5.

Stručne, administrativne i tehničke poslove za potrebe Koordinacije obavlja upravno tijelo Županije nadležno za poslove Županijske skupštine.

Članak 6.

Stupanjem na snagu ove Odluke prestaje važiti Odluka o osnivanju i zadaćama Županijske koordinacije za ljudska prava („Službeni vjesnik Brodsko-posavske županije“ broj 7/00).

Članak 7.

Ova Odluka stupa na snagu osmog dana od dana objave u „Službenom vjesniku Brodsko-posavske županije“.

BRODSKO-POSAVSKA ŽUPANIJA
ŽUPANIJSKA SKUPŠTINA

KLASA: 029-03/25-01/17
URBROJ: 2178-01/1-25-1
Slavonski Brod, 17. studenoga 2025.

PREDSJEDNIK
ŽUPANIJSKE SKUPŠTINE
Pero Ćosić, dipl.ing.građ., v.r.

211.

Na temelju članka 17. stavak 1. Zakona o ublažavanju i uklanjanju posljedica prirodnih nepogoda („Narodne novine“ broj: 16/19) i članka 34. Statuta Brodsko-posavske županije („Službeni vjesnik Brodsko-posavske županije“ 10/09, 19/10, 2/13,broj 15/13-pročišćeni tekst, 4/18,5/20, 7/21), Županijska skupština na 4. sjednici održanoj 17. studenoga 2025. godine donijela je

ODLUKU

o donošenju Plana djelovanja u području prirodnih nepogoda za 2026. za područje Brodsko-posavske županije

Članak 1.

Donosi se Plan djelovanja u području prirodnih nepogoda za 2026. na području Brodsko-posavske županije (u daljnjem tekstu: Plan djelovanja)

Plan djelovanja iz stavka 1. ovog članka sastavni je dio ove Odluke i bit će objavljen na mrežnim stranicama Brodsko-posavske županije.

Članak 2.

Ova Odluka stupa na snagu osmog dana od dana objave u „Službenom vjesniku Brodsko-posavske županije“.

BRODSKO-POSAVSKA ŽUPANIJA
ŽUPANIJSKA SKUPŠTINA

KLASA: 320-01/25-12/10
URBROJ: 2178-01/1-25-1
Slavonski Brod, 17. studenoga 2025.

PREDSJEDNIK
ŽUPANIJSKE SKUPŠTINE
Pero Ćosić dipl.ing.građ., v.r.

212.

Na temelju članka 15. stavka 1. Zakona o turističkoj pristojbi („Narodne novine“, broj 52/19, 32/20 i 42/20), članka 1. stavka 2. Pravilnika o najnižem i najvišem iznosu turističke pristojbe („Narodne novine“, broj 71/19) i članka 34. Statuta Brodsko-posavske županije („Službeni vjesnik Brodsko-posavske županije“ broj 15/13 – pročišćeni tekst, 4/18, 5/20 i 7/21), Županijska skupština je na 4. sjednici, održanoj 17. studenoga 2025. godine, donijela

ODLUKU

o visini turističke pristojbe
na području Brodsko-posavske županije za 2027. godinu

Članak 1.

Ovom Odlukom određuje se visina turističke pristojbe po osobi i noćenju, visina godišnjeg paušalnog iznosa koji plaćaju osobe koje pružaju uslugu smještaja u domaćinstvu i na obiteljskom poljoprivrednom gospodarstvu i visina godišnjeg paušalnog iznosa koji plaća vlasnik kuće, apartmana ili stana za odmor za sebe i članove uže obitelji, na području Brodsko-posavske županije za 2027. godinu.

Cijela kalendarska godina se određuje kao jedno sezonsko razdoblje.

Članak 2.

Visina turističke pristojbe za osobe koje koriste uslugu noćenja u smještajnom objektu u kojem se obavlja ugostiteljska djelatnost iznosi 1,33 EUR po osobi i noćenju.

Članak 3.

Visina turističke pristojbe za osobe koje koriste usluge noćenja u smještajnim objektima iz skupine kampovi (Kamp i Kamp odmorišta) iznosi 1,06 EUR po osobi i noćenju.

Članak 4.

Visina godišnjeg paušalnog iznosa turističke pristojbe za osobe koje pružaju ugostiteljske usluge u domaćinstvu ili na obiteljskom poljoprivrednom gospodarstvu iznosi:
- za smještaj u domaćinstvu 46,45 EUR po krevetu,
- za smještaj na obiteljskom poljoprivrednom gospodarstvu 26,54 EUR po krevetu,
- za smještaj u domaćinstvu u kampu i u objektu vrste kamp odmorište ili kamp odmorište – robinzonski smještaj 66,36 EUR za svaku smještajnu jedinicu,
- za smještaj na obiteljskom poljoprivrednom gospodarstvu u kampu i u objektu vrste kamp odmorište ili kamp odmorište – robinzonski smještaj 33,18 EUR za svaku smještajnu jedinicu.

Članak 5.

Visina turističke pristojbe u godišnjem paušalnom iznosu koju plaća vlasnik kuće, apartmana ili stana za odmor, za sebe i članove uže obitelji iznosi:

- za prvog člana 7,96 EUR,
- za drugog člana 7,96 EUR,
- za svakog sljedećeg člana 3,32 EUR.

Članak 6.

Ova Odluka objavit će se u „Službenom vjesniku Brodsko-posavske županije“ i na mrežnoj stranici Brodsko-posavske županije (www.bpz.hr), a stupa na snagu 1. siječnja 2027. godine.

ŽUPANIJSKA SKUPŠTINA
BRODSKO-POSAVSKE ŽUPANIJE

KLASA: 334-01/25-01/08
URBROJ: 2178-01/1-25-1
Slavonski Brod, 17. studenoga 2025.

PREDSJEDNIK
ŽUPANIJSKE SKUPŠTINE
Pero Ćosić, dipl. ing.građ., v.r.

213.

Na temelju članka 11. Zakona o financiranju jedinica lokalne i područne (regionalne) samouprave („Narodne novine“, broj 127/17, 138/20, 151/22, 114/23), članka 11. Zakona o zdravstvenoj zaštiti („Narodne novine“, broj 100/18, 125/19, 147/20, 119/22, 156/22, 33/23, 36/24, 102/25), članka 17. Zakona o socijalnoj skrbi („Narodne novine“, broj 18/22, 46/22, 119/22, 71/23, 156/23, 61/25) i članka 34. Statuta Brodsko-posavske županije ("Službeni vjesnik Brodsko-posavske županije" , broj 10/09,19/10, 2/13, 15/13 – pročišćeni tekst, 4/18 i 5/20, 7/21), Županijska skupština Brodsko-posavske županije na 4. sjednici održanoj 17. studenoga 2025. godine, donijela je

PROGRAM

o izmjenama i dopunama Programa javnih potreba u području zdravstva i socijalne skrbi na području Brodsko-posavske županije za 2025. godinu

Članak 1.

U Programu javnih potreba u području zdravstva i socijalne skrbi na području Brodsko-posavske županije za 2025. godinu („Službeni vjesnik Brodsko-posavske županije“, broj 41/24) u članku 2. stavci 2. i 3. mijenjaju se i glase:

„(2) Za provedbu Programa planiraju se sredstva u ukupnom iznosu od 2.267.760,13 eura.

(3) Sredstva iz stavka 2. raspoređuju se na sljedeći način:
a) Financiranje decentraliziranih funkcija socijalne skrbi: 1.159.853,00 eura,
b) Javne potrebe u socijalnoj skrbi: 1.107.907,13 eura.

Članak 2.

Članak 3. mijenja se i glasi:

„(1) Sredstva iz članka 2. stavka 3. točke a) raspoređuju se Domu za starije i nemoćne osobe Slavonski Brod sukladno Odluci o minimalnim financijskim standardima, kriterijima i mjerilima za decentralizirano financiranje domova za starije osobe u 2025. godini („Narodne novine“, broj 16/25) na sljedeći način**:**

	Namjena sredstava	Plan 2025.
1.	Dom za starije i nemoćne osobe Slavonski Brod	
	Nefinancijska imovina,	90.957,00 eura
	Rashodi za zaposlene, materijalni i financijski rashodi	1.056.488,00 eura
	Hitne intervencije	12.408,00 eura
UKUPNO		1.159.853,00 eura

Članak 3.

U članku 4., točki b) Preventivni programi zaštite od nasilja i siromaštva, u podtočki 6. „Pomoć djeci bez odgovarajuće roditeljske skrbi“, iznos: „10.000,00“ zamjenjuje se iznosom: „20.000,00“.

Iza podtočke 7., dodaje se nova podtočka 8. s nazivom programa/projekta i iznosom koja glasi:

8.	Kapitalne donacije neprofitnim organizacijama pogođenim izvanrednim prilikama	20.000,00

U podtočki „SVEUKUPNO“ iznos: „191.480,26“, zamjenjuje se iznosom: „221.480,26“.

U točki c) Socijalno uključivanje ranjivih skupina, u podtočki 2., „Pomoć obiteljima s većim brojem djece“, iznos: „6.000“ zamjenjuje se iznosom „8.000,00“.

Iza podtočke 3., dodaje se nova podtočka 4. s nazivom programa/projekta i iznosom koja glasi:

4.	Sanacija krovišta i sanacija, adaptacija i prenamjena stambenog prostora zgrade dislocirane jedinice Doma za starije i nemoćne osobe Slavonski Brod	142.846,87

U podtočki „SVEUKUPNO“ iznos: „9.330,00“ zamjenjuje se iznosom: „154.176,87“.

U točki d) Izjednačavanje mogućnosti za osobe s invaliditetom, u podtočki 1. „Zdravstveno-socijalne, humanitarne i ostale udruge“, iznos „92.700,00“, zamjenjuje se iznosom: „110.000,00“.

Podtočka 3., mijenja se i glasi:

3.	Provedba projekta „Inkluzivni razvoj kroz sport i učenje“	101.400,00

U podtočki „SVEUKUPNO“ iznos: „111.280,00“ zamjenjuje se iznosom: „227.330,00“.

U točki e) „Briga o braniteljima“ u podtočki 1. „Udruge proizašle iz Domovinskog rata“, iznos: „106.650,00“, zamjenjuje se iznosom: „124.000,00“.

U podtočki 2. „Obilježavanje obljetnica iz Domovinskog rata i Dana hrvatskih branitelja BPŽ“, iznos: „30.000,00“, zamjenjuje se iznosom: „40.000,00“.

Podtočka 4., mijenja se i glasi:

4.	Kupnja i uređenje zemljišta za izgradnju Braniteljskog centra	70.000,00

Iza podtočke 4., dodaje se nova podtočka 5. s nazivom programa/projekta i iznosom koja glasi:

5.	Izrada projektne dokumentacije za izgradnju Braniteljskog centra	130.000,00

U podtočki „SVEUKUPNO“ iznos: „137.950,00“ zamjenjuje se iznosom: „365.300,00“.

U točki f) Briga o umirovljenicima, u podtočki 1. „Umirovljenički fond“ iznos: „26.650,00“ zamjenjuje se iznosom: „29.650,00“.

U podtočki „SVEUKUPNO“ iznos: „26.650,00“ zamjenjuje se iznosom: „29.650,00“.

Iza točke f) dodaje se nova točka g) Briga o mladima i glasi s nazivom programa/projekta i iznosom koja glasi:

„g) Briga o mladima

Redni broj	Naziv programa/projekta	Izvor financiranja €
		Opći prihodi i primitci
1.	Subvencioniranje kamata na stambene kredite	110.000,00
SVEUKUPNO		110.000,00

Članak 4.

U članku 11. iznos: „10.000,00 eura“ zamjenjuje se iznosom: „20.000,00 eura“.

Članak 5.

Iza članka 12. dodaje se novi članak 12. a koji glasi:

„Članak 12. a

(1) Sredstva iz članka 4. stavka 1. točke b) podtočke 8. namijenjena su za provedbu projekta **„Kapitalne donacije neprofitnim organizacijama pogođenim izvanrednim prilikama“.**

(2) Projekt iz stavka 1. ovog članka namijenjen je kao oblik pomoći neprofitnim organizacijama za sanaciju materijalnih šteta uzrokovanih požarom, poplavama, ili drugim oblikom nepogoda.“

Članak 6.

U članku 14. iznos: „6.000,00 eura“ zamjenjuje se iznosom: „8.000,00 eura“ .

Članak 7.

Iza članka 15. dodaje se novi članak 15. a koji glasi:

„Članak 15. a

(1) Sredstva iz članka 4. stavka 1. točke c) podtočke 4. namijenjena su za provedbu projekata sanacije krovišta, te projekta sanacije, adaptacije i prenamjene stambenog prostora zgrade dislocirane jedinice Doma za starije i nemoćne osobe Slavonski Brod, u Novoj Kapeli.

(2) Projekt sanacije krovišta provodi se zbog dotrajalosti i prokišnjavanja kojim se narušava sigurnost objekta i prijeti daljnje oštećenje konstrukcije te povećanje troškova održavanja.

(3) Projekt sanacije, adaptacije i prenamjene stambenog prostora provodi se radi proširenja kapaciteta smještaja i osiguravanja boljih uvjeta boravka korisnika doma, čime se povećava dostupnost usluge na području županije i smanjuje pritisak na listu čekanja u matičnoj ustanovi.“

Članak 8.

Članak 18. mijenja se i glasi:

„(1) Sredstva iz članka 4. stavka 1. točke d) podtočke 3. namijenjena su za provedbu projekta **„Inkluzivni razvoj kroz sport i učenje“.**

(2) Projekt iz stavka 1. ovog članka usmjeren je na djecu s teškoćama u razvoju predškolskog i ranog školskog uzrasta, uz naglasak na važnost rane razvojne podrške. Rana podrška ključna je za smanjenje razvojnih odstupanja i poboljšanje funkcionalnih vještina djece u najranijoj dobi. Aktivnosti projekta provode stručnjaci kroz igru, pokret, terapijske i edukacijske programe. Djeci se omogućuje razvoj komunikacije, motorike, socijalnih vještina i samostalnosti.“

Članak 9.

U članku 20. riječi: „30.000,00 eura“ zamjenjuju se riječima: „40.000,00 eura“ .

Članak 10.

Iza članka 21. dodaju se novi članci 21. a i 21 b, koji glase:

„Članak 21. a

(1) Sredstva iz članka 4. stavka 1. točke e) podtočka 4. namijenjena su za provedbu projekta **„Kupnja i uređenje zemljišta za izgradnju Braniteljskog centra“**.

(2) Provedba projekta iz stavka 1. ovog članka predstavlja nužnu predradnju za stvaranje prostorno-planskih uvjeta i početak investicije strateškog značaja za županiju. Dio zemljišta predviđenog za smještaj Braniteljskog centra nalazi se u vlasništvu Općine Bukovlje, dok se preostali dio kupuje od strane Brodsko-posavske županije radi osiguranja dodatnih prostornih kapaciteta za proširenje planiranih sadržaja, koji obuhvaćaju i rehabilitacijske elemente.

Članak 21. b

(1) Sredstva iz članka 4. stavka 1. točke e) podtočke 5. namijenjena su za provedbu projekta **„Izrada projektne dokumentacije za izgradnju Braniteljskog centra“**.

(2) Provedba projekta iz stavka 1. ovog članaka ključna je za definiranje funkcionalnog koncepta i tehničkih rješenja budućeg Centra, kao i za ishođenje potrebnih dozvola i planiranje troškova, čime se stvaraju svi potrebni preduvjeti za početak izgradnje strateškog županijskog projekta u 2026 godini.“

Članak 11.

Iza članka 22. dodaje se novi članak 22. a koji glasi:

„Članak 22. a

(1) Sredstva iz članka 4. stavka 1. točke g) podtočke 1. namijenjena su za provedbu projekta **„Subvencioniranja kamata na stambene kredite“** kojom se želi osigurati financijsko rasterećenje mladih obitelji i potaknuti ih na rješavanje stambenog pitanja na području Brodsko-posavske županije.

(2) Provedbom projekta iz stavka 1. ovog članka pridonosi se demografskoj revitalizaciji, stabilnosti obiteljskog života i ostanku mladih na području županije.

(3) Subvencioniranje kamata smanjuje trošak mjesečne rate kredita te olakšava dostupnost vlastitog doma kao jednog od ključnih preduvjeta za ostanak, sigurnost i dugoročno planiranje obitelji.“

Članak 12.

U članku 23. stavci 2. i 3. mijenjaju se i glase:

„(2) Za provedbu Programa planirana su sredstva u ukupnom iznosu od 2.847.952,79 eura.

(3) Sredstva iz stavka 2. raspoređuju se na sljedeći način:

a) Financiranje decentraliziranih funkcija zdravstvenih ustanova: 1.544.268,00 eura
b) Financiranje programa mjera zaštite zdravlja stanovništva od štetnih čimbenika: 290.910,00 eura
c) Programi u zdravstvu: 802.470,00 eura
d) Projekti u zdravstvu 210.304,79 eura“.

Članak 13.

Članak 24. mijenja se i glasi:

„Sredstva iz članka 23. stavka 3. točke a) namijenjena su za investicijsko ulaganje i investicijsko i tekuće održavanje zdravstvenih ustanova, te se ista raspoređuju Domu zdravlja Brodsko-posavske županije, Nastavnom zavodu za javno zdravstvo Brodsko-posavske županije i Zavodu za hitnu medicinu Brodsko-posavske županije.“

Članak 14.

U članku 25., točki a) Organizacija i rad mrtvozorničke službe, iznos: „112.910,00“ zamjenjuje se iznosom: „132.910,00“.

Iza točke c) dodaje se nova točka d) s nazivom programa/projekta i iznosom koja glasi:

”

d)	Izrada Programa mjera suzbijanja patogenih mikroorganizama, štetnih člankonožaca i štetnih glodavaca čije je planirano, organizirano i sustavno suzbijanje mjerama dezinfekcije, dezinsekcije i deratizacije od javno zdravstvene važnosti za Brodsko-posavsku županiju u 2026. godini i Provedbeni plan preventivne dezinfekcije, dezinsekcije i deratizacije za Brodsko-posavsku županiju u 2026. godini	1.000,00

”

U točki „SVEUKUPNO“ iznos: „269.910,00“ zamjenjuje se iznosom: „290.910,00“.

Članak 15.

Iza članka 28. dodaje se novi članak 28. a, koji glasi:

„Članak 28. a

(1) Sredstva iz članka 25. stavka 1. točke d) namijenjena su za izradu Programa mjera suzbijanja patogenih mikroorganizama, štetnih člankonožaca i glodavaca, kao i izradu Provedbenog plana preventivne dezinfekcije, dezinsekcije i deratizacije za 2026. godinu, koja je obveza županije temeljem javnozdravstvenih standarda.

(2) Akti iz stavka 1. ovog članaka donose se radi osiguranja planiranog, organiziranog i sustavnog pristupa preventivnim mjerama zaštite zdravlja stanovništva, kao preduvjet za zakonitu provedbu DDD mjera u 2026. godini.

(3) Izradom akata iz stavka 1. ovog članka definiraju se vrste, opseg i dinamika provođenja DDD

mjera na području Brodsko–posavske županije kako bi se spriječila pojava i širenje uzročnika zaraznih bolesti i osiguralo pravovremeno, stručno i koordinirano postupanje.“

Članak 16.

U članku 29., točki a) Pomoći u zdravstvenoj zaštiti pučanstva, podtočki 1. „Tekuće pomoći u zdravstvu i zdravstvenoj zaštiti pučanstva“, iznos: „25.000,00“ zamjenjuje se iznosom: „110.900,00“.

U podtočki 2. „Liječenje djece oboljele od malignih i drugih bolesti“, iznos: „6.000,00“ zamjenjuje se iznosom: „21.000,00“.

U podtočki 4. „Tečaj za trudnice“ iznos: „4.526,50“ zamjenjuje se iznosom: „7.000,00“.

U podtočki 6. „Pomoć za provođenje postupka medicinski potpomognute oplodnje“ iznos: „100.000,00“ zamjenjuje se iznosom: „30.000,00“.

U podtočki „SVEUKUPNO“ iznos: „154.806,50“ zamjenjuje se iznosom: „188.180,00“.

U točki b) Financiranje zdravstvenih ustanovama kojima je osnivač Brodsko-posavska županija, podtočki 1. „Pomoći u Primarnoj zdravstvenoj zaštiti“ iznos:„730.000,00“ zamjenjuje se iznosom: „267.110,00“.

U podtočki „SVEUKUPNO“ iznos: „754.000,00“ zamjenjuje se iznosom: „291.110,00“.

U točki d) Edukacije i seminari u zdravstvenoj zaštiti, podtočki 1. „Edukacija i seminari na području zdravstvene zaštite“ iznos: „10.000,00“ zamjenjuje se iznosom: „20.000,00“.

U podtočki 2. „Stipendiranje studenata“ iznos: „89.000,00“ zamjenjuje se iznosom: „100.280,00“.

U podtočki 3. „Zdravstveno humanitarni programi i priredbe“ iznos: „10.620,00“ zamjenjuje se iznosom: „15.620,00“.

U podtočki „SVEUKUPNO“ iznos: „109.620,00“ zamjenjuje se iznosom: „135.900,00“.

Članak 17.

U članku 31. riječi: „6.000,00 eura“ zamjenjuju se riječima: „21.000,00 eura“.

Članak 18.

U članku 36. riječi: „730.000,00 eura“ zamjenjuju se riječima: „267.110,00 eura“ .

Članak 19.

U članku 41. riječi: „10.000,00 eura“ zamjenjuju se riječima: „ 20.000,00 eura“ .

Članak 20.

U članku 42. riječi: „2.200,00 eura“ zamjenjuje se riječima: „ 3.000,00 eura“ .

Članak 21.

U članku 43. riječi: „10.620,00 eura“ zamjenjuje se riječima: „15.620,00 eura“.

Članak 22.

Ovaj Program stupa na snagu osmog dana od dana objave u „ Službenom vjesniku Brodsko-posavske županije“.

BRODSKO-POSAVSKA ŽUPANIJA
ŽUPANIJSKA SKUPŠTINA

KLASA: 500-01/25-01/213
URBROJ: 2178-01/1-25-1
Slavonski Brod, 17. studenoga 2025.

PREDSJEDNIK
ŽUPANIJSKE SKUPŠTINE
Pero Ćosić, dipl.ing.građ., v.r.

214.

Na temelju članka 35. Zakona o lokalnoj i područnoj (regionalnoj) samoupravi („Narodne novine“ broj 33/01, 60/01, 129/05, 109/07, 125/08, 36/09, 150/11, 144/12, 19/13, 137/15, 123/17, 98/19 i 144/20) i članka 34. Statuta Brodsko-posavske županije („Službeni vjesnik Brodsko-posavske županije“ broj 10/09, 19/10, 2/13, 15/13 – pročišćeni tekst, 4/18, 5/20 i 7/21), Županijska skupština Brodsko-posavske županije na 4. sjednici održanoj 17. studenoga 2025. godine, donosi

ODLUKU

o prijenosu projektne dokumentacije za projekt CEHIM – Centar za hitnu i urgentnu medicinu Opće bolnice „dr. Josip Benčević“ Slavonski Brod

Članak 1.

Općoj bolnici „dr. Josip Benčević“, Andrije Štampara 42, 35000 Slavonski Brod, prenosi se u vlasništvo projektna dokumentacija za projekt CEHIM – Centar za hitnu i urgentnu medicinu Opće bolnice „dr. Josip Benčević“ Slavonski Brod, ukupne vrijednosti 563.405,71 EUR, bez naknade.

Članak 2.

Vrijednost ulaganja iz članka 1. ove Odluke proizlazi iz troška izrade projektne dokumentacije za navedeni projekt, koji je u cijelosti financiran iz općih prihoda Brodsko-posavske županije u razdoblju kada je Brodsko-posavska županija bila osnivač Opće bolnice „dr. Josip Benčević“ Slavonski Brod.

Članak 3.

Opća bolnica „dr. Josip Benčević“ Slavonski Brod obvezna je evidentirati prenesenu vrijednost projektne dokumentacije u svojim poslovnim knjigama, sukladno propisima o proračunskom računovodstvu.

Članak 4.

Ova Odluka objavit će se u „Službenom vjesniku Brodsko-posavske županije“.

BRODSKO-POSAVSKA ŽUPANIJA
ŽUPANIJSKA SKUPŠTINA

KLASA: 500-01/25-01/214
URBROJ: 2178-01/1-25-1
Slavonski Brod, 17. studenoga 2025.

PREDSJEDNIK
ŽUPANIJSKE SKUPŠTINE
Pero Ćosić, dipl. ing.građ., v.r.

215.

Na temelju članka 58.. Zakona o ustanovama („Narodne novine“ broj 76/93, 29/97, 47/99, 35/08, 127/19, 151/22) i članka 34. Statuta Brodsko-posavske županije („Službeni vjesnik Brodsko-posavske županije“, broj 10/09, 19/10, 2/13, 15/13-pročišćeni tekst, 4/18, 5/20 i 7/21), Županijska skupština Brodsko-posavske županije na 4. sjednici, održanoj 17. studenoga 2025. donijela je

ODLUKU

o davanju suglasnosti na Odluku Upravnog vijeća Zavoda za hitnu medicinu Brodsko-posavske županije

Članak 1.

Daje suglasnost na Odluku Upravnog vijeća Zavoda za hitnu medicinu Brodsko-posavske županije (u daljnjem tekstu : Zavod) URBROJ 2684/2025 od 07. studenog 2025. godine kojom se ovlašćuje ravnatelj Zavoda za provedbu postupka nabave dizel goriva za vozila Zavoda u službama hitne medicine i sanitetskog prijevoza na razdoblje od jedne godine, procijenjene vrijednosti 220.000,00 eura bez PDV-a.

Članak 2.

Ova Odluka objavit će se u „Službenom vjesniku Brodsko-posavske županije“.

BRODSKO-POSAVSKA ŽUPANIJA
ŽUPANIJSKA SKUPŠTINA

KLASA: 500-01/25-01/215
URBROJ: 2178-01/1-25-1
Slavonski Brod, 17. studenoga 2025.

PREDSJEDNIK
ŽUPANIJSKE SKUPŠTINE
Pero Ćosić, dipl.ing.građ., v.r.

216.

Na temelju članka 143. Zakona o odgoju i obrazovanju u osnovnoj i srednjoj školi („Narodne novine“ broj 87/08,86/09,92/10.105/10,90/11,5/12, 16/12,86/12,126/12, 94/13, 152/14, 07/17, 68/18, 98/19, 64/20, 151/22, 155/23, 156/23), članka 49. Zakona o predškolskom odgoju i obrazovanju („Narodne novine“ broj 10/97, 107/07, 94/13, 98/19, 57/22, 101/23) i članka 34. Statuta Brodsko-posavske županije („Službeni vjesnik Brodsko-posavske županije“ broj 10/09, 19/10, 2/13, 15/13 – pročišćeni tekst, 4/18, 5/20 i 7/21) Županijska skupština Brodsko-posavske županije na 4. sjednici održanoj 17. studenoga 2025. donijela je

PROGRAM

o izmjenama Programa javnih potreba u školstvu na području Brodsko-posavske županije za 2025. godinu

Članak 1.

U Programu javnih potreba u školstvu na području Brodsko-posavske županije za 2025. godinu („Službeni vjesnik Brodsko-posavske županije“ broj 41/24) u članku 2. stavku 1. iznos „12.398.495,14 €“ zamjenjuje se iznosom „18.280.647,23 €“.

U stavku 2. točki a) iznos „5.653.924,00 €“ zamjenjuje se iznosom „5.937.874,00 € “.

U točki d) iznos „587.680,00 €“ zamjenjuje se iznosom „492.000,00 €“.

U točki e) iznos „3.734.019,35 €“ zamjenjuje se iznosom „9.427.901,44 €“.

Članak 2.

U članku 3. stavku 1. iznos „5.653.924,00 €“ zamjenjuje se iznosom „5.937.874,00 €“.

Članak 3.

U članku 4. stavku 1. točki a) u tabelarnom prikazu koji je sastavni dio članka 4. iznos „3.493.441,00 “ zamjenjuje se iznosom „3.610.353,00 “.

U točki b) u tabelarnom prikazu koji je sastavni dio članka 4. iznos „2.160.483,00“ zamjenjuje se iznosom „2.327.521,00“.

Članak 4.

U članku 5. stavku 1. točki c) u tabelarnom prikazu koji je sastavni dio članka 5. pod rednim brojem 4. riječi i iznos „sufinanciranje prijevoza studenata željeznicom 95.680,00“, brišu se i pod SVEUKUPNO iznos „587.680,00“ zamjenjuje se iznosom „492.000,00“.

U točki d) u tabelarnom prikazu koji je sastavni dio članka 5. pod rednim brojem 1.iznos „265.813,17“ zamjenjuje se iznosom „284.489,11“, iznos „1.069.164,87“ zamjenjuje se iznosom „1.254.371,02“, a iznos „1.334.978,04“ pod ukupno zamjenjuje se iznosom „1.538.860,13“.

U točki d) u tabelarnom prikazu koji je sastavni dio članka 5. pod rednim brojem 2. iznos „318.150,00“ zamjenjuje se iznosom „108.150,00“, a iznos „397.600,00“ pod ukupno zamjenjuje se iznosom „187.600,00“.

U točki d) u tabelarnom prikazu koji je sastavni dio članka 5. pod rednim brojem 10. riječi i iznosi mijenjaju se i glase: „Program ulaganja u školske objekte: energetska obnova, NPOO, sanacija 1.200.000,00“, iznos „600.000,00“ zamjenjuje se iznosom „5.100.000,00“ i iznos „600.000.00“ pod ukupno zamjenjuje se iznosom „6.300.000,00“.

U članku 5. u tabelarnom prikazu koji je sastavni dio članka 5. pod SVEUKUPNO iznos „388.405,20“ zamjenjuje se iznosom „1.588.405,20“, iznos „1.987.314,87“ zamjenjuje se iznosom „6.277.314,87“, a iznos „3.734.019,35“ pod ukupno zamjenjuje se iznosom „9.224.019,35“.

Članak 5.

Članak 11. briše se.

Članak 6.

U članku 19. riječi: „doznačena i rezervirana sredstva za obnovu školskih objekata uslijed šteta nastalih elementarnim nepogodama iz izvora pomoći; Ministarstva znanosti, obrazovanja i mladih“ zamjenjuju se riječima: „namijenjena su za provedbu programa energetske obnove, NPOO, kao i za sanaciju postojećih građevina.“

Članak 7.

Ovaj Program stupa na snagu osmog dana od dana objave u „Službenom vjesniku Brodsko-posavske županije“.

ŽUPANIJSKA SKUPŠTINA
BRODSKO-POSAVSKE ŽUPANIJE

KLASA: 602-01/25-01/51
URBROJ: 2178-01/1-25-1
Slavonski Brod, 17. studenoga 2025.

PREDSJEDNIK
ŽUPANIJSKE SKUPŠTINE
Pero Ćosić, dipl.ing.građ., v.r.

217.

Na temelju članka 4. Zakona o kulturnim vijećima i financiranju javnih potreba u kulturi („Narodne novine“ broj: 83/22) i članka 34. Statuta Brodsko-posavske županije („Službeni vjesnik Brodsko-posavske županije“ broj 10/09, 19/10, 2/13, 15/13-pročišćeni tekst, 4/18, 5/20 i 7/21) Županijska skupština je na 4. sjednici održanoj 17. studenoga 2025. godine, donijela

PROGRAM

o izmjenama Programa javnih potreba u kulturi na području Brodsko-posavske županije za 2025. godinu

Članak 1.

U Programu javnih potreba u kulturi na području Brodsko-posavske županije za 2025. godinu („Službeni vjesnik Brodsko-posavske županije“ broj 41/24) u članku 2. stavku 1. iznos „1.604.014,42 €“ zamjenjuje se iznosom „1.649.534,94 €“.

U stavku 2. točki a) iznos „674.014,42 €“ zamjenjuje se iznosom „719.534,94 € “.

Članak 2.

U članku 4. stavku 1. točki a) iznos „75.469,00 € “ zamjenjuje se iznosom „84.266,00 € “.

U točki b) iznos „541.589,42 €“ zamjenjuje se iznosom „578.312,94 €“.

Članak 3.

Ovaj Program stupa na snagu osmog dana od dana objave u „Službenom vjesniku Brodsko-posavske županije“.

ŽUPANIJSKA SKUPŠTINA
BRODSKO-POSAVSKE ŽUPANIJE

KLASA: 610-01/25-01/122
URBROJ: 2178-01/1-25-1
Slavonski Brod, 17. studenoga 2025.

PREDSJEDNIK
ŽUPANIJSKE SKUPŠTINE
Pero Ćosić, dipl.ing.građ.

218.

Na temelju članka 75. stavka 1. Zakona o sportu („Narodne novine“ broj: 141/22), članka 20. stavka 2. Zakona o tehničkoj kulturi („Narodne novine“ broj: 76/93, 11/94 i 38/09) i članka 34. Statuta Brodsko-posavske županije („Službeni vjesnik Brodsko-posavske županije“ broj 10/09, 19/10, 2/13, 15/13-pročišćeni tekst, 4/18, 5/20 i 7/21) Županijska skupština je na 4. sjednici održanoj 17. studenoga 2025. godine, donijela

PROGRAM

o izmjenama Programa javnih potreba u sportu i tehničkoj kulturi na području Brodsko-posavske županije za 2025. godinu

Članak 1.

U Programu javnih potreba u sportu i tehničkoj kulturi na području Brodsko-posavske županije za 2025. godinu („Službeni vjesnik Brodsko-posavske županije“ broj 41/24) u članku 2. stavku 1. iznos „815.445,80 €“ zamjenjuje se iznosom „819.787,73 €“.

U stavku 2. točki b) iznos „54.721,44 €“ zamjenjuje se iznosom „59.063,37 € “

Članak 2.

U članku 5. stavku 1. točki a) iznos „37.864,80 € “ zamjenjuje se iznosom „42.206,73 € “.

U točki b) u tabelarnom prikazu koji je sastavni dio članka 5. pod UKUPNO A+B iznos „54.721,44“ zamjenjuje se iznosom „59.063,37“.

Članak 3.

Ovaj Program stupa na snagu osmog dana od dana objave u „Službenom vjesniku Brodsko-posavske županije“.

ŽUPANIJSKA SKUPŠTINA
BRODSKO-POSAVSKE ŽUPANIJE

KLASA:620-01/25-01/ 50
URBROJ: 2178-01/1-25-1
Slavonski Brod, 17. studenoga 2025.

PREDSJEDNIK
ŽUPANIJSKE SKUPŠTINE
Pero Ćosić, dipl.ing.građ., v.r.

- akti župana:

219.

Na temelju članka 48. Zakona o lokalnoj i područnoj (regionalnoj) samoupravi („Narodne novine“ br. 33/01, 60/01, 129/05, 109/07, 125/08, 36/09, 150/11, 144/12, 19/13, 137/15, 123/17, 98/19 i 144/20) i članka 56. Statuta Brodsko-posavske županije („Službeni vjesnik Brodsko-posavske županije„ br. 10/09, 19/10, 2/13, 15/13-pročišćeni tekst, 4/18, 5/20 i 7/21), župan Brodsko-posavske županije donio je sljedeći

ZAKLJUČAK

o davanju suglasnosti na Financijski plan Zavoda za prostorno uređenje Brodsko-posavske županije za 2026. sa projekcijama za 2027. i 2028.

Daje se suglasnost na Financijski plan Zavoda za prostorno uređenje Brodsko-posavske županije za 2026. sa projekcijama za 2027. i 2028. godinu kao korisniku Proračuna Brodsko-posavske županije.

KLASA: 350-01/25-01/12
URBROJ: 2178-09/1-25-1
Slavonski Brod, 11. studeni 2025.

ŽUPAN
Dr.sc. Danijel Marušić,dr.med.vet., v.r.

220.

Na temelju članka 48. Zakona o lokalnoj i područnoj (regionalnoj) samoupravi („Narodne novine“, broj 33/01, 60/01, 129/05, 109/07, 125/08, 36/09, 36/09, 150/11, 144/12, 19/13, 137/15, 123/17, 98/19, 144/20) i članka 56. Statuta Brodsko-posavske županije („Službeni vjesnik Brodsko-posavske županije“, broj 10/09, 19/10, 2/13, 15/13 - pročišćeni tekst, 4/18, 5/20 i 7/21) župan Brodsko – posavske županije donosi:

ODLUKU

o privremenom zatvaranju Javnog poziva za podnošenje zahtjeva za sufinanciranje kamata stambenih kredita mladim obiteljima na području Brodsko–posavske županije

I.

Zaključno s danom 20. studenim 2025. privremeno se zatvara Javni poziv za podnošenje zahtjeva za sufinanciranje kamata stambenih kredita mladim obiteljima na području Brodsko–posavske županije (u daljem tekstu: Javni poziv) koji je objavljen na mrežnoj stranici Brodsko–posavske županije 11. studenog 2025.

II.

Sve prijave predane na Javni poziv u pisarnicu Brodsko–posavske županije ili poštanski ured nakon 20. studenog 2025. neće biti predmet sufinanciranja.

III.

Javni poziv se zatvara do donošenja Odluke o ponovnom otvaranju Javnog poziva ili do donošenja Odluke o dodjeli sredstava za sufinanciranje kamata stambenog kredita za 2025. godinu.

IV.

Ova Odluka će se objaviti u „Službenom vjesniku Brodsko – posavske županije“.

KLASA: 551-01/25-01/2
URBROJ: 2178-06-01/8-25-4
Slavonski Brod, 20. studenog 2025.

ŽUPAN:
dr.sc. Danijel Marušić, dr. med. vet., v.r.

ŽUPANIJA

- **akti župana:**

221.

Na temelju točke VI. Odluke o minimalnim financijskim standardima za decentralizirane funkcije za zdravstvene ustanove u 2025. godini («Narodne novine», broj 16/25,135/25) i točke VIII. Odluke o kriterijima, mjerilima i načinu financiranja decentraliziranih funkcija za investicijsko ulaganje, investicijsko i tekuće održavanje zdravstvenih ustanova te informatizaciju zdravstvene djelatnosti u 2025. godini na području Brodsko-posavske županije («Službeni vjesnik Brodsko-posavske županije», broj 6/25), Suglasnosti Ministarstva zdravstva (KLASA:404-05/25-01/19, URBROJ:534-05-1-1/2-25-12 od 7. studenoga 2025. godine) i članka 56.Statuta Brodsko-posavske županije («Službeni vjesnik Brodsko-posavske županije», broj 10/9, 19/10, 2/13, 15/13 – pročišćeni tekst, 4/18, 5/20, 7/21), župan Brodsko-posavske županije dana 11. studenoga 2025. godine donio je

ODLUKU

o II. izmjenama i dopunama Odluke o rasporedu sredstava za decentralizirane funkcije između zdravstvenih ustanova na području Brodsko-posavske županije u 2025. godini

I.

U Odluci o rasporedu sredstava za decentralizirane funkcije između zdravstvenih ustanova na području Brodsko-posavske županije u 2025. godini («Službeni vjesnik Brodsko-posavske županije», broj 10/25, 22/25) mijenjaju se prioriteti za raspored decentraliziranih funkcija u Domu zdravlja Brodsko-posavske županije, a prema tablici koja je sastavni dio ove Odluke.

II.

Ova Odluka stupa na snagu danom donošenja, a objavit će se u „Službenom vjesniku Brodsko-posavske županije“.

KLASA: 500-01/25-3/38
URBROJ: 2178-06-01/03-25-5
Slavonski Brod, 11. studenoga 2025.godine

ŽUPAN
dr.sc. Danijel Marušić, dr.med.vet., v.r.

DEC 2025. (zdravstvo) - Popis prioriteta za 2025. godinu

BRODSKO-POSAVSKA ŽUPANIJA

	DOM ZDRAVLJA BRODSKO-POSAVSKE ŽUPANIJE	***586.822,00***
Račun iz Rač. plana	**Vrsta ulaganja opisno** (sadržaj investicije, odjel, lokacija)	**Izmjene i dopune Plana 2025.**
1	2	3
	INVESTICIJSKO I TEKUĆE ODRŽAVANJE	**84.678,81**
3	**RASHODI POSLOVANJA**	**84.678,81**
3224	***Materijal i dijelovi za tekuće i investicijsko održavanje***	**4.800,00**
	materijal i dijelovi za tekuće i investicijsko održavanje transportnih sredstava	4.800,00
3232	***Usluge tekućeg i investicijskog održavanja***	**79.878,81**
	održavanje medicinske i nemedicinske opreme, aparata i uređaja	19.356,81
	tekuće i investicijsko održavanje prijevoznih sredstava	26.500,00
	usluge održavanja elektroinstalacija na objektima Doma zdravlja Brodsko-posavske županije	3.900,00
	servis klima uređaja u svim prostorima Doma zdravlja Brodsko-posavske županije	14.400,00
	- tekuće i investicijsko održavanje na objektima: zamjena stolarije i stakala u prostorima, unutarnji i vanjski završni radovi i keramičarski radovi, popravci na kotlovnici i sanacija dimnjaka, zamjena cijevi i instalacija, popravci kombi bojlera i njihova atestacija, servis plamenika i kotlova, njihovo ispitivanje, mjerenja onečišćenja, popravak,sanacija i popravak sanacija hidrantske mreže i njihova atestacija, popravci vodovodne mreže, usluge tapeciranja namještaja i vrata,sanacija vlage,sanacija tavanskih prostora s toplinskom izolacijom, izrada i postavljanje reklamnih panela, usluge zamjene rina, popravak i zamjena dijela krovišta , popravak roleta , žaluzina trakastih zavjesa, servis-popravci i atestiranje dizala, popravak sanacija vodovodnih šahtova, rezidba i uklanjanj stabala i raslinja, na lokacijama: Slavonski Brod, Borovska 7, Slavonski Brod Strosmayerova 41, Slavonski Brod Naselje Andrije Hebranga 4 A br.6, Slavonski Brod, Nikole Zrinskog 86, Slavonski Brod, Osječka 125, Trg hrvatskog proljeća, Podvinje, Podcrkavlje ,Sibinj, Oriovac, Vrpolje, Velika Kopanica, Donji Andrijevci, Bebrina, G.Vrba, Garčin, S.Šamac, Lužani, Prnjavor, Svilaj 18, Velika Kopanica, Donji Andrijevci, Sibinj, Oriovac, Gundinci, Nova Gradiška, Gajeva 26, Rešetari, Davor, Staro Petrovo Selo, Okučani, Stara Gradiška, Vrbje, Cernik, Nova Kapela	15.722,00
		0,00

	INVESTICIJSKO ULAGANJE	**375.634,33**
4	**RASHODI ZA NABAVU NEFINANCIJSKE IMOVINE**	**375.634,33**
41	**Rashodi za nabavu neproizvedene imovine**	**0,00**
	...	
	...	
42	**Rashodi za nabavu proizvedene dugotrajne imovine**	**235.282,17**
421	***Građevinski objekti***	0,00
	...	
	...	
422	***Postrojenja i oprema*** **(broj komada)**	**171.282,17**
4221	***Uredska oprema i namještaj***	***12.420,00***
	radni stolovi s pokretnim ladičarem, 5 kom, (Nova Gradiška: 3 kom - računovodstvo; 2 kom -Služba zdravstvene zaštite žena)	2.500,00
	garderobni ormar, 5 kom, (4 kom- Služba zdravstvene zaštite žena, Slavonski Brod, 1 kom - računovodstvo, Nova Gradiška)	2.720,00
	ormar stakleni / vitrina,3 kom, (Nova Gradiška: 2 kom-Patronaža, Nova Gradiška: 1 kom - Služba zdravstvene zaštite žena)	2.200,00
	uredske stolice / fotelje, 19 kom, (Slavonski Brod: 8 kom- opća med., 1 kom-Služba zdravstvene zaštite žena,; Nova Gradiška: 4 kom opća medicina, 2 kom-medicina rada, 4 kom- dentalna medicina)	2.500,00
	stolica okrugla, 3 kom, (Slavonski Brod: 2 kom opća med., Nova Gradiška: 1 kom Služba zdravstvene zaštite žena)	300,00
	konferencijska / blagovaonska stolica 19 kom, Slavonski Brod : 10 kom - Služba zdravstvene zaštite žena, 8 kom - medicina rada, Nova Gradiška: 1 kom- opća medicina	1.100,00
	klupe za čekaonicu, 3 kom, opća medicina, Nova Gradiška	1.000,00
	stepenice, 1 kom - ortopan, Slavonski Brod	100,00
4222	*Komunikacijska oprema*	*3.300,00*
	Telefoni: 16 kom, *Nova Gradiška*: 1 kom medicina rada, 1 kom Služba za palijativu, 1 kom Patronažna služba, 5 kom računovodstvo, 2 kom uprava, 1 kom ortodoncija; *Slavonski Brod: 4* kom opća medicina (Naselje Andrije Hebranga, 1 kom,N.Zrinskog 1 kom, Borovska 2) i 1 kom Medicina rada	1.700,00
	Telefonska centrala, 1 kom, lokacija Nova Gradiška	1.600,00

4223	*Oprema za održavanje i zaštitu*	*15.900,00*
	Klima uređaj: 10 kom 2 kom-opća medicina,Slavonski Brod, 4 kom dentalna med (Nova Gradiška - 2 kom,Slavonski Brod - 1 kom, Donji Andrijevci- 1 kom)., 2 kom medicina rada, Slavonski Brod, 1 kom ured ravnatelja, Slavonski Brod, 1 kom-patronaža, Slavonski Brod	15.000,00
	Odvlaživač, 1 kom, dentalna tehnika, Slavonski Brod	400,00
	Hladnjak, 5 kom, Slavonski Brod: 1 kom dentalna.medicina, 4 kom opća medicina (2 kom- Slavonski Brod, 2 kom- Nova Gradiška)	500,00
4224	***Medicinska i laboratorijska oprema***	***132.430,88***
	Otoreter, 1 kom, medicina rada, Slavonski Brod	11.115,00
	Ultrazvuk sa sondama, 1 kom, Služba zdravstvene zaštite žena, Nova Gradiška	64.625,00
	Lampe za polimerizaciju, 4 kom dentalna medicina, 3 kom-Slavonski Brod, 1 kom -Nova Gradiška	1.000,00
	Endometar, 4 kom, dentalna medicina (Slavonski Brod - 3 kom, Nova Gradiška -1 kom)	1.500,00
	Spirometar,1 kom, medicina rada, Slavonski Brod	2.000,00
	EKG 5 kom, opća medicina, (Slavonski Brod- 3 kom, Nova Gradiška - 2 kom)	12.500,00
	Automatski defribrilator, 1 kom, kadiološka ordinacija, Slavonski Brod	2.700,00
	Holter tlaka (KMAT), 1 kom,opća medicina, Slavonski Brod	1.655,00
	ABI-uređaj za mjerenje, 1 kom, kadiološka ordinacija, Slavonski Brod	5.187,50
	Pokretna kolica za ergometriju sa vakuumskim sistemom, 1 kom, kadiološka ordinacija, Slavonski Brod	6.235,00
	Spot check monitor sa kolicima, 1 kom kadiološka ordinacija, Slavonski Brod	2.222,50
	Sterilizator,2 kom, Služba zdravstvene zaštite žena,Slavonski Brod, 1 kom i dentalna medicina, Slavonski Brod,1 kom	1.875,25
	Autoklav, 2 kom, dentalna medicina, Slavonski Brod- 1 kom i Nova Gradiška - 1 kom	8.000,00
	Vakum mix, 1 kom, dentalna tehnika, Slavonski Brod	0,00
	Modularni dijagnostički uređaj za medicinsku procjenu, 2 kom, Patronažna služba, Slavonski Brod	9.000,00
	Lampa za pregled pacijenta, 1 kom, opća medicina, Nova Gradiška	500,00
	Lampa stolna s lupom, 6 kom, dentalna medicina, Slavonski Brod	720,00

	Stalak za infuziju, 2 kom, opća medicina, Nova Gradiška	183,13
	Kolica za uređaje model CAR, vel.45, 1 kom, Služba zdravstvene zaštite žena, Nova Gradiška	612,50
	Skidač kamenca set, dentalna medicina, 1 kom, Nova Gradiška	800,00
4225	***Instrumenti, uređaji i strojevi***	***3.727,50***
	Vaga za novorođenčad s torbom -7 kom, patronažna služba (Nova Gradiška- 4 kom, Slavonski Brod - 3 kom)	3.727,50
4227	***Uređaji, strojevi i oprema za ostale namjene***	***3.503,79***
	Aparat za početno gašenje požara, 15 kom, Slavonski Brod- 10 kom i Nova Gradiška-5 kom	1.053,79
	Eko box, 1 kom dentalna tehnika, 1 kom, Slavonski Brod	2.000,00
	Snimač video nadzora, 1 kom, Slavonski Brod	450,00
423	***Prijevozna sredstva***	**64.000,00**
	Vozilo za patronažnu službu, 4 kom (Slavonski Brod - 3 kom, Nova Gradiška - 1 kom)	64.000,00
426	***Nematerijalna proizvedena imovina***	0,00
	...	
45	**Rashodi za dodatna ulaganja na nefinancijskoj imovini**	**140.352,16**
451	***Dodatna ulaganja na građevinskim objektima***	**140.352,16**
	Ugradanja ulazne stijene s vratima ambulanta, lokacija Stjepana Radića 5, 35210 Vrpolje	7.472,50
	Radovi na uređenju prostora Doma zdravlja Brodsko-posavske županije- medicina rada na lokaciji Borovska 7, Slavonski Brod	90.796,25
	Radovi na uređenju prostora Doma zdravlja postavljanje keramike na lokaciji Vladimira Nazora 5, 35221 Velika Kopanica	15.122,50
	Troškovi izrade dokumentacije -troškovnika za izvođenje građevinskih radova na uređenju prostora na lokacijama: Slavonski Brod, Garčin, Donji Andrijevci, Velika Kopanica	11.187,50
	Stručni nadzor nad izvođenjem građevinskih radova na uređenju prostora Doma zdravlja na lokacijama: Slavonski Brod, Garčin, Donji Andrijevci, Velika Kopanica	5.000,00
	Obnova frontalne zidane ulične ograde ispred Doma zdravlja Brodsko-posavske županije, lokacija Nova Gradiška	4.200,00
	Ugradnja mreže za prijenos podataka na lokaciji Nova Gradiška, A.Relkovića 7	6.573,41
452	***Dodatna ulaganja na postrojenjima i opremi***	0,00
		0,00
453	***Dodatna ulaganja na prijevoznim sredstvima***	0,00
		0,00
454	***Dodatna ulaganja za ostalu nefinancijsku imovinu***	0,00
	…	0,00

	INFORMATIZACIJA ZDRAVSTVENE DJELATNOSTI	**126.508,86**
3	**RASHODI POSLOVANJA**	**104.908,86**
3224	***Materijal i dijelovi za tekuće i investicijsko održavanje***	0,00
	...	
3232	***Usluge tekućeg i investicijskog održavanja***	5.700,00
	održavanje i popravak :računalne opreme, središnjih računala, opreme za mreže za prijenos podataka, perifernih računalnih uređaja, opreme za informacijsku tehnologiju: usluge popravka i održavanja osobnih računala, usluge instaliranje i nadogradnje računala te usluge tehničke računalne potpore	5.700,00
3238	***Računalne usluge***	99.208,86
	usluge održavanja programa Medicus .Net po Ugovoru	85.538,02
	Usluge održavanja programskog paketa Konto po Ugovoru	9.537,50
	Usluge održavanja programskog paketa Konto urudžbeni zapisnik po Ugovoru	3.600,00
	Usluge održavanja programskog paketa Orka po Ugovoru, lokacija Nova Gradiška	533,34
4	**RASHODI ZA NABAVU NEFINANCIJSKE IMOVINE**	**21.600,00**
4123	***Licence***	3.225,00
	Godišnji najam web servera+ web hosting, 1 komplet	625,00
	NOD virus, 2 kom	2.600,00
42211	***Računala i računalna oprema*** **(broj komada)**	17.500,00
	računala, 10 kom (Slavonski Brod - 3 kom, Gornja Vrba - 2 kom, Garčin- 2 kom, Donji Andrijevci - 2 kom, Staro Petrovo Selo - 1 kom), monitor, 10 kom (Slavonski Brod - 3 kom, Gornja Vrba - 2 kom, Garčin - 2 kom, Donji Andrijevci- 2 kom, Staro Petrovo Selo- 1 kom), pisač, 13 kom, (Slavonski Brod - 9 kom, Gornja Vrba - 1 kom, Garčin - 1 kom, Donji Andrijevc - 1 kom, Sibinj- 1 kom), čitač pametnih kartica SMART CARD 10 kom, (Slavonski Brod - 4 kom, Gornja Vrba - 2 kom, Garčin 2 kom, Donji Andrijevci - 1 kom, Staro Petrovo Selo - 1 kom), miš skener 10 kom,(Slavonski Brod - 5 kom, Garčin - 1 kom, Donji Andrijevci- 1 kom, Gornja Vrba - 1 kom, Oriovac - 1 kom, Sibinj - 1 kom), tipkovnica + miš, 10 kom,(Slavonski Brod - 2 kom, Gornja Vrba - 2 kom, Garčin - 2 kom, Donji Andrijevci - 2 kom, Staro Petrovo Selo - 1 kom, Oriovac - 1 kom), HDD SD 10 kom, Slavonski Brod, skener, 10 kom, (Slavonski Brod - 6 kom, Gornja Vrba - 1 kom, Oriovac - 1 kom, Sibinj - 2 kom), neprekidno napajanje UPS-1 kom, Slavonski Brod	17.500,00
	...	

4262	***Ulaganja u računalne programe***	875,00
	Nadogradnja konto programa za modul materijalnog poslovanja, lokacija Nova Gradiška, A.Relkovića 7	875,00
	...	
3	**UKUPNO - RASHODI POSLOVANJA**	**189.587,67**
4	**UKUPNO - RASHODI ZA NABAVU NEFINANC. IMOVINE**	**397.234,33**
	UKUPNO DOM ZDRAVLJA BRODSKO-POSAVSKE ŽUPANIJE	**586.822,00**

	BRODSKO-POSAVSKA ŽUPANIJA - ZBIRNO	
	INVESTICIJSKO I TEKUĆE ODRŽAVANJE	**296.807,20**
3	**RASHODI POSLOVANJA**	**296.807,20**
3224	Materijal i dijelovi za tekuće i investicijsko održavanje	18.669,24
32252	Auto gume	14.000,00
3227	Službena, radna i zaštitna odjeća i obuća	19.000,00
3232	Usluge tekućeg i investicijskog održavanja	245.137,96
	INVESTICIJSKO ULAGANJE	**1.068.109,90**
4	**RASHODI ZA NABAVU NEFINANCIJSKE IMOVINE**	**1.068.109,90**
41	**Rashodi za nabavu neproizvedene imovine**	0,00
42	**Rashodi za nabavu proizvedene dugotrajne imovine**	**927.757,74**
421	Građevinski objekti	0,00
422	Postrojenja i oprema	238.757,74
4221	*Uredska oprema i namještaj*	*24.129,00*
4222	*Komunikacijska oprema*	*3.300,00*
4223	*Oprema za održavanje i zaštitu*	*20.758,39*
4224	*Medicinska i laboratorijska oprema*	*183.339,06*
4225	*Instrumenti, uređaji i strojevi*	*3.727,50*
4227	*Uređaji, strojevi i oprema za ostale namjene*	*3.503,79*
423	Prijevozna sredstva	689.000,00
426	Nematerijalna proizvedena imovina	0,00
45	**Rashodi za dodatna ulaganja na nefinancijskoj imovini**	**140.352,16**
451	Dodatna ulaganja na građevinskim objektima	140.352,16
452	Dodatna ulaganja na postrojenjima i opremi	0,00
453	Dodatna ulaganja na prijevoznim sredstvima	0,00
454	Dodatna ulaganja za ostalu nefinancijsku imovinu	0,00
	Otplate kredita	**0,00**
	INFORMATIZACIJA ZDRAVSTVENE DJELATNOSTI	**179.350,90**
3	**RASHODI POSLOVANJA**	**148.612,83**
3224	Materijal i dijelovi za tekuće i investicijsko održavanje	0,00
3232	Usluge tekućeg i investicijskog održavanja	40.391,50
3238	Računalne usluge	108.221,33
4	**RASHODI ZA NABAVU NEFINANCIJSKE IMOVINE**	**30.738,07**
4123	Licence	3.225,00
42211	Računala i računalna oprema	26.638,07
4262	Ulaganja u računalne programe	875,00
	Ukupno:	
3	**UKUPNO - RASHODI POSLOVANJA**	**445.420,03**
4	**UKUPNO - RASHODI ZA NABAVU NEFINAN. IMOVINE**	**1.098.847,97**
	OTPLATE KREDITA	**0,00**
	SVEUKUPNO BRODSKO-POSAVSKA ŽUPANIJA	**1.544.268,00**

222.

Na temelju čl. 6. Zakona o utvrđivanju ratne štete („Narodne novine", br. 61/91 i 70/91) i točke 10. Upute za primjenu Zakona o utvrđivanju ratne štete („Narodne novine", br. 54/93) župan Brodsko-posavske županije donosi

ODLUKU

o imenovanju članova Komisije za popis i procjenu ratne štete na području Brodsko-posavske županije

Članak 1.

U Komisiju za popis i procjenu ratne štete na području Brodsko-posavske županije imenuju se tri člana:

1. Dražen Leko, dipl.ing., direktor ALFA-INŽENJERING d.o.o. - predsjednik
2. Željka Galonja, mag.iur, viša savjetnica Ministarstva prostornoga uređenja, graditeljstva i državne imovine, Uprave za stambeno zbrinjavanje, Područna služba Vukovar - Ispostava Slavonski Brod - članica
3. Renata Barišić Livić, dipl.iur.- savjetnica za obnovu i stambeno zbrinjavanje Upravnog odjela za graditeljstvo, infrastrukturu i zaštitu okoliša Brodsko-posavske županije - članica

Članak 2.

Predsjednik Komisije iz čl. 1. ostvaruje pravo na naknadu u iznosu od 200,00 eura.

Članak 3.

Stupanjem na snagu ove Odluke prestaje vrijediti Rješenje o imenovanju članova Komisije za popis **i** procjenu ratne štete na području Brodsko-posavske županije KLASA:023-01/08-01/77, URBROJ:2178/1-11-01/08-2 od 11. travnja 2008. godine.

Članak 4.

Ova Odluka stupa na snagu danom donošenja, a objavit će se u „Službenom vjesniku Brodsko-posavske županije".

KLASA: 370-01/25-01/03
URBROJ: 2178-03-02/11-25-01
U Slavonskom Brodu, 04. prosinca 2025. godine

Župan
dr.sc. Danijel Marušić, dr.med.vet., v.r.

ŽUPANIJA

- **akti župana:**

223.

Na temelju točke 7. Javnog poziva za dodjelu sredstava pomoći za nastavak obnove javne, društvene i sakralne infrastrukture od posljedica šteta nastalih uslijed prirodnih nepogoda iz srpnja 2023. godine i članka 56. Statuta Brodsko-posavske županije („Službeni vjesnik Brodsko-posavske županije“ br. 15/13-pročišćeni tekst, 4/18, 5/20 i 7/21), župan Brodsko-posavske županije donosi

ODLUKU

o imenovanju Stručnog povjerenstva za dodjelu potpora za nastavak obnove javne, društvene i sakralne infrastrukture od posljedica šteta nastalih uslijed prirodnih nepogoda iz srpnja 2023. godine

Članak 1.

Ovom Odlukom imenuje se Stručno povjerenstvo za dodjelu potpora za nastavak obnove javne, društvene i sakralne infrastrukture od posljedica šteta nastalih uslijed prirodnih nepogoda iz srpnja 2023. godine (dalje u tekstu: Povjerenstvo).

Članak 2.

U Stručno povjerenstvo se imenuju:
- Željko Burazović, predsjednik,
- Martin Zarožinski, član
- Mario Zubak, član
- Mato Varoščić, član.

Članak 3.

Zadaća Stručnog povjerenstva je pristigle zahtjeve koji su prošli administrativnu provjeru razmotriti i procijeniti na temelju dostavljene dokumentacije te izraditi prijedlog o korisnicima i iznosu potpore koji se dostavlja županu na odlučivanje.

Članak 4.

Ova Odluka objavit će se u „Službenom vjesniku Brodsko-posavske županije“.

KLASA: 320-01/25-12/02
URBROJ: 2178-04-02/02-25-7
Slavonski Brod, 05. prosinca 2025.

ŽUPAN
dr.sc. Danijel Marušić, dr.med.vet., v.r.

224.

Na temelju točke VI. Odluke o minimalnim financijskim standardima za decentralizirane funkcije za zdravstvene ustanove u 2025. godini («Narodne novine», broj 16/25,135/25) i točke VIII. Odluke o kriterijima, mjerilima i načinu financiranja decentraliziranih funkcija za investicijsko ulaganje, investicijsko i tekuće održavanje zdravstvenih ustanova te informatizaciju zdravstvene djelatnosti u 2025. godini na području Brodsko-posavske županije («Službeni vjesnik Brodsko-posavske županije», broj 6/25), Suglasnosti Ministarstva zdravstva (KLASA:404-05/25-01/19, URBROJ:534-05-1-1/2-25-16 od 4. prosinca 2025. godine) i članka 56.Statuta Brodsko-posavske županije («Službeni vjesnik Brodsko-posavske županije», broj 10/9, 19/10, 2/13, 15/13 – pročišćeni tekst, 4/18, 5/20, 7/21), župan Brodsko-posavske županije dana 9. prosinca 2025. godine donio je

ODLUKU

o III. izmjenama i dopunama Odluke o rasporedu sredstava za decentralizirane funkcije između zdravstvenih ustanova na području Brodsko-posavske županije u 2025. godini

I.

U Odluci o rasporedu sredstava za decentralizirane funkcije između zdravstvenih ustanova na području Brodsko-posavske županije u 2025. godini («Službeni vjesnik Brodsko-posavske županije», broj 10/25, 22/25, 33/25) mijenjaju se prioriteti za raspored decentraliziranih funkcija u Domu zdravlja Brodsko - posavske županije i Zavodu za hitnu medicinu Brodsko-posavske županije, a prema tablici koja je sastavni dio ove Odluke.

II.

Ova Odluka stupa na snagu danom donošenja, a objavit će se u „Službenom vjesniku Brodsko-posavske županije“.

KLASA: 500-01/25-3/50
URBROJ: 2178-06-01/03-25-4
Slavonski Brod, 9. prosinca 2025.godine

ŽUPAN
dr.sc. Danijel Marušić, dr.med.vet., v.r.

DEC 2025. (zdravstvo) - Popis prioriteta za 2025. godinu		
BRODSKO-POSAVSKA ŽUPANIJA		
	DOM ZDRAVLJA BRODSKO-POSAVSKE ŽUPANIJE	***586.822,00***
Račun iz Rač. plana	**Vrsta ulaganja opisno** (sadržaj investicije, odjel, lokacija)	**Izmjene i dopune Plana 2025.**
1	2	3
	INVESTICIJSKO I TEKUĆE ODRŽAVANJE	**72.578,81**
3	**RASHODI POSLOVANJA**	**72.578,81**
3224	***Materijal i dijelovi za tekuće i investicijsko održavanje***	4.800,00
	materijal i dijelovi za tekuće i investicijsko održavanje transportnih sredstava	4.800,00
3232	***Usluge tekućeg i investicijskog održavanja***	67.778,81
	održavanje medicinske i nemedicinske opreme, aparata i uređaja	19.356,81
	tekuće i investicijsko održavanje prijevoznih sredstava	14.400,00
	usluge održavanja elektroinstalacija na objektima Doma zdravlja Brodsko-posavske županije	4.057,50
	servis klima uređaja u svim prostorima Doma zdravlja Brodsko-posavske županije	14.375,00
	- tekuće i investicijsko održavanje na objektima: zamjena stolarije i stakala u prostorima, unutarnji i vanjski završni radovi i keramičarski radovi, popravci na kotlovnici i sanacija dimnjaka, zamjena cijevi i instalacija, popravci kombi bojlera i njihova atestacija, servis plamenika i kotlova, njihovo ispitivanje, mjerenja onečišćenja, popravak,sanacija i popravak sanacija hidrantske mreže i njihova atestacija, popravci vodovodne mreže, usluge tapeciranja namještaja i vrata,sanacija vlage,sanacija tavanskih prostora s toplinskom izolacijom, izrada i postavljanje reklamnih panela, usluge zamjene rina, popravak i zamjena dijela krovišta , popravak roleta , žaluzina i trakastih zavjesa, servis-popravci i atestiranje dizala, popravak sanacija vodovodnih šahtova, rezidba i uklanjanj stabala i raslinja, na lokacijama: Slavonski Brod, Borovska 7, Slavonski Brod Strosmayerova 41, Slavonski Brod Naselje Andrije Hebranga 4 A br.6, Slavonski Brod, Nikole Zrinskog 86, Slavonski Brod, Osječka 125, Trg hrvatskog proljeća, Podvinje, Podcrkavlje ,Sibinj, Oriovac, Vrpolje, Velika Kopanica, Donji Andrijevci, Bebrina, G.Vrba, Garčin, S.Šamac, Lužani, Prnjavor, Svilaj 18, Velika Kopanica, Donji Andrijevci, Sibinj, Oriovac, Gundinci, Nova Gradiška, Gajeva 26, Rešetari, Davor, Staro Petrovo Selo, Okučani, Stara Gradiška, Vrbje, Cernik, Nova Kapela	15.589,50
		0,00

	INVESTICIJSKO ULAGANJE	**390.686,17**
4	**RASHODI ZA NABAVU NEFINANCIJSKE IMOVINE**	**390.686,17**
41	**Rashodi za nabavu neproizvedene imovine**	**0,00**
	...	
42	**Rashodi za nabavu proizvedene dugotrajne imovine**	**251.204,21**
421	***Građevinski objekti***	0,00
	...	
422	***Postrojenja i oprema*** **(broj komada)**	**187.373,56**
4221	***Uredska oprema i namještaj***	*12.420,00*
	radni stolovi s pokretnim ladičarem, 13 kom , Nova Gradiška: 3 kom - računovodstvo, 2 kom- Služba zdravstvene zaštite žena, 3 kom- opća medicina, 1 kom- dentalna medicina, Slavonski Brod: 2 kom- Služba zdravstvene zaštite žena, 2 kom- medicina rada	3.600,00
	garderobni ormar, 5 kom , (4 kom- Služba zdravstvene zaštite žena, Slavonski Brod, 1 kom- računovodstvo, Nova Gradiška)	1.712,50
	ormar stakleni / vitrina ,3 kom , (Nova Gradiška: 2 kom-Patronaža, Nova Gradiška: 1 kom - Služba zdravstvene zaštite žena)	1.143,75
	uredske stolice / fotelje, 24 kom, (Slavonski Brod: 8 kom- opća med., 4 kom-Služba zdravstvene zaštite žena, 2 kom- medicina rada ; Nova Gradiška: 4 kom opća medicina, 2 kom- medicina rada, 4 kom- dentalna medicina)	2.745,00
	stolica okrugla, 3 kom , (Slavonski Brod: 2 kom opća med. , Nova Gradiška: 1 kom Služba zdravstvene zaštite žena)	258,75
	konferencijska / blagovaonska stolica 19 kom , Slavonski Brod : 10 kom - Služba zdravstvene zaštite žena , 8 kom - medicina rada , Nova Gradiška: 1 kom- opća medicina	933,75
	klupe za čekaonicu, 3 kom, opća medicina, Nova Gradiška	746,25
	stepenice, 1 kom - ortopan, Slavonski Brod	100,00
	kuhinjski elementi, Slavonski Brod-1 kom, medicina rada	700,00
	konferencijski stol, Slavonski Brod-1 kom, medicina rada	330,00
	vješalica, Slavonski Brod-3 kom, medicina rada	150,00
4222	*Komunikacijska oprema*	*3.300,00*
	Telefoni: 17 kom, *Nova Gradiška*: 1 kom medicina rada, 1 kom Služba za palijativu, 1 kom Patronažna služba, 5 kom računovodstvo, 2 kom uprava, 1 kom ortodoncija; 3 kom dentalna medicina, 1 kom Služba za zdravstvenu zaštitu, *Slavonski Brod: 1* kom opća medicina , 1 kom dentalna	1.700,00
	Telefonska centrala, 1 kom, lokacija Nova Gradiška	1.600,00

4223	*Oprema za održavanje i zaštitu*	*32.200,00*
	Klima uređaj: 21 kom 5 kom-opća medicina (Slavonski Brod-2 kom, Staro Petrovo Selo- 1 kom, Davor- 1 kom, Nova Kapela- 1 kom), 9 kom dentalna med (Nova Gradiška - 5 kom,Slavonski Brod - 1 kom, Donji Andrijevci- 1 kom, Okučani- 1 kom, Staro Petrovo Selo- 1 kom)., 3 kom medicina rada, Slavonski Brod, 1 kom ured ravnatelja, Slavonski Brod, 3 kom-patronaža:(Slavonski Brod - 1 kom, Davor-1 kom, Okučani- 1 kom)	31.200,00
	Odvlaživač, 1 kom, dentalna tehnika, Slavonski Brod	400,00
	Hladnjak, 7 kom, Slavonski Brod: 1 kom dentalna.medicina, 4 kom opća medicina (2 kom- Slavonski Brod, 3 kom- Nova Gradiška), 1 kom- Služba zdravstvene zaštite, Slavonski Brod, 1 kom skladište lijekova- Nova Gradiška	600,00
4224	***Medicinska i laboratorijska oprema***	*131.738,38*
	Otoreter, 1 kom, medicina rada, Slavonski Brod	11.115,00
	Ultrazvuk sa sondama, 1 kom, Služba zdravstvene zaštite žena, Nova Gradiška	64.625,00
	Lampe za polimerizaciju, 4 kom dentalna medicina,3 kom-Slavonski Brod, 1 kom -Nova Gradiška	1.000,00
	Endometar , 4 kom, dentalna medicina (Slavonski Brod - 3 kom, Nova Gradiška -1 kom)	1.500,00
	Spirometar,1 kom, medicina rada, Slavonski Brod	2.000,00
	EKG 5 kom, opća medicina, (Slavonski Brod- 3 kom, Nova Gradiška - 2 kom)	12.500,00
	Automatski defribrilator, 1 kom, kadiološka ordinacija, Slavonski Brod	2.700,00
	Holter tlaka (KMAT), 1 kom ,opća medicina, Slavonski Brod	1.655,00
	ABI-uređaj za mjerenje, 1 kom, kadiološka ordinacija, Slavonski Brod	5.187,50
	Pokretna kolica za ergometriju sa vakuumskim sistemom, 1 kom, kadiološka ordinacija, Slavonski Brod	6.235,00
	Spot check monitor sa kolicima, 1 kom kadiološka ordinacija, Slavonski Brod	2.222,50
	Sterilizator ,2 kom, Služba zdravstvene zaštite žena,Slavonski Brod, 1 kom i dentalna medicina, Slavonski Brod,1 kom	1.875,25
	Autoklav, 2 kom, dentalna medicina, Slavonski Brod- 1 kom i Nova Gradiška - 1 kom	7.750,00
	Modularni dijagnostički uređaj za medicinsku procjenu, 2 kom, Patronažna služba, Slavonski Brod	8.557,50
	Lampa za pregled pacijenta, 1 kom, opća medicina, Nova Gradiška	500,00
	Lampa stolna s lupom, 6 kom, dentalna medicina, Slavonski Brod	720,00
	Stalak za infuziju, 2 kom, opća medicina, Nova Gradiška	183,13
	Kolica za uređaje model CAR, vel.45, 1 kom, Služba zdravstvene zaštite žena, Nova Gradiška	612,50
	skidač kamenca set, dentalna medicina, 1 kom, Nova Gradiška	800,00

4225	***Instrumenti, uređaji i strojevi***	*3.727,50*
	Vaga za novorođenčad s torbom -7 kom, patronažna služba (Nova Gradiška- 4 kom, Slavonski Brod - 3 kom)	3.727,50
4227	***Uređaji, strojevi i oprema za ostale namjene***	*3.987,68*
	Aparat za početno gašenje požara, 15 kom, Slavonski Brod- 10 kom i Nova Gradiška-5 kom	1.053,79
	Eko box, 1 kom dentalna tehnika, 1 kom, Slavonski Brod	1.883,89
	Snimač video nadzora, 1 kom, Slavonski Brod	450,00
	štednjak za polimerizaciju proteza, 1 kom, Slavonski Brod, dentalna tehnika	600,00
423	***Prijevozna sredstva***	63.830,65
	Vozilo za patronažnu službu, 4 kom (Slavonski Brod - 3 kom, Nova Gradiška - 1 kom)	63.830,65
426	***Nematerijalna proizvedena imovina***	0,00
	...	
45	**Rashodi za dodatna ulaganja na nefinancijskoj imovini**	139.481,96
451	***Dodatna ulaganja na građevinskim objektima***	139.481,96
	Ugradanja ulazne stijene s vratima ambulanta, lokacija Stjepana Radića 5, 35210 Vrpolje	7.472,50
	Radovi na uređenju prostora Doma zdravlja Brodsko-posavske županije- medicina rada na lokaciji Borovska 7, Slavonski Brod	90.796,25
	Radovi na uređenju prostora Doma zdravlja postavljanje keramike na lokaciji Vladimira Nazora 5, 35221 Velika Kopanica	15.122,50
	Troškovi izrade dokumentacije -troškovnika za izvođenje građevinskih radova na uređenju prostora na lokacijama: Slavonski Brod, Garčin, Donji Andrijevci, Velika Kopanica	11.187,50
	Stručni nadzor nad izvođenjem građevinskih radova na uređenju prostora Doma zdravlja na lokacijama: Slavonski Brod, Garčin, Donji Andrijevci, Velika Kopanica	4.650,00
	Obnova frontalne zidane ulične ograde ispred Doma zdravlja Brodsko-posavske županije, lokacija Nova Gradiška	3.625,63
	Ugradnja mreže za prijenos podataka na lokaciji Nova Gradiška, A.Relkovića 7	6.627,58
452	***Dodatna ulaganja na postrojenjima i opremi***	0,00
		0,00
453	***Dodatna ulaganja na prijevoznim sredstvima***	0,00
		0,00
454	***Dodatna ulaganja za ostalu nefinancijsku imovinu***	0,00
	…	0,00

	INFORMATIZACIJA ZDRAVSTVENE DJELATNOSTI	**123.557,02**
3	**RASHODI POSLOVANJA**	**101.957,02**
3224	***Materijal i dijelovi za tekuće i investicijsko održavanje***	0,00
	...	
3232	***Usluge tekućeg i investicijskog održavanja***	5.000,00
	održavanje i popravak :računalne opreme, središnjih računala, opreme za mreže za prijenos podataka, perifernih računalnih uređaja, opreme za informacijsku tehnologiju: usluge popravka i održavanja osobnih računala, usluge instaliranje i nadogradnje računala te usluge tehničke računalne potpore	5.000,00
3238	***Računalne usluge***	96.957,02
	usluge održavanja programa Medicus .Net po Ugovoru	80.848,68
	Usluge održavanja programskog paketa Konto po Ugovoru	11.975,00
	Usluge održavanja programskog paketa Konto urudžbeni zapisnik po Ugovoru	3.600,00
	Usluge održavanja programskog paketa Orka po Ugovoru, lokacija Nova Gradiška	533,34
4	**RASHODI ZA NABAVU NEFINANCIJSKE IMOVINE**	**21.600,00**
4123	***Licence***	3.225,00
	Godišnji najam web servera+ web hosting, 1 komplet	625,00
	NOD virus , 2 kom	2.600,00
42211	***Računala i računalna oprema*** **(broj komada)**	17.500,00
	računala, 10 kom (Slavonski Brod - 3 kom, Gornja Vrba - 2 kom, Garčin- 2 kom, Donji Andrijevci - 2 kom, Staro Petrovo Selo - 1 kom), monitor, 10 kom (Slavonski Brod - 3 kom, Gornja Vrba - 2 kom, Garčin - 2 kom, Donji Andrijevci- 2 kom, Staro Petrovo Selo- 1 kom) , pisač, 13 kom, (Slavonski Brod - 9 kom, Gornja Vrba - 1 kom, Garčin - 1 kom, Donji Andrijevc - 1 kom, Sibinj- 1 kom), čitač pametnih kartica SMART CARD 10 kom, (Slavonski Brod - 4 kom, Gornja Vrba - 2 kom, Garčin 2 kom, Donji Andrijevci - 1 kom, Staro Petrovo Selo - 1 kom), *miš skener 10 kom,(* Slavonski Brod - 5 kom, Garčin - 1 kom, Donji Andrijevci- 1 kom, Gornja Vrba - 1 kom, Oriovac - 1 kom, Sibinj - 1 kom*),* tipkovnica + miš, 10 kom ,(Slavonski Brod - 2 kom, Gornja Vrba - 2 kom, Garčin - 2 kom, Donji Andrijevci - 2 kom, Staro Petrovo Selo - 1 kom, Oriovac - 1 kom), HDD SD 10 kom, Slavonski Brod, skener, 10 kom, (Slavonski Brod - 6 kom, Gornja Vrba - 1 kom, Oriovac - 1 kom, Sibinj - 2 kom) , neprekidno napajanje UPS-1 kom, Slavonski Brod	17.500,00
	...	

4262	***Ulaganja u računalne programe***	875,00
	Nadogradnja konto programa za modul materijalnog poslovanja, lokacija Nova Gradiška, A.Relkovića 7	875,00
	...	
3	**UKUPNO - RASHODI POSLOVANJA**	**174.535,83**
4	**UKUPNO - RASHODI ZA NABAVU NEFINANC. IMOVINE**	**412.286,17**
	UKUPNO DOM ZDRAVLJA BRODSKO-POSAVSKE ŽUPANIJE	**586.822,00**

	ZAVOD ZA HITNU MEDICINU BRODSKO-POSAVSKE ŽUPANIJE	*889.190,00*
Račun iz Rač. plana	**Vrsta ulaganja opisno** (sadržaj investicije, odjel, lokacija)	**Izmjene i dopune Plana 2025.**
1	2	3
	INVESTICIJSKO I TEKUĆE ODRŽAVANJE	**220.313,45**
3	**RASHODI POSLOVANJA**	**220.313,45**
3224	***Materijal i dijelovi za tekuće i investicijsko održavanje***	9.869,24
	Materijal i dijelovi za tekuće i investicijsko održavanje	9.869,24
	…	
32252	***Auto gume***	11.962,22
	Auto gume za HMS i Sanitetski prijevoz, **102** kom	11.962,22
	...	
3227	***Službena, radna i zaštitna odjeća i obuća***	24.782,70
	Zaštitna radna odjeća za timove- set 2 hlače i 2-3 majice, 105 kompleta i po potrebi 1 prsluk s logom i/ili 1 jakna i/ili 1 flis	24.782,70
	Zaštitna obuća za HMS i Sanitetski prijevoz, 180 kom	0,00
3232	***Usluge tekućeg i investicijskog održavanja***	173.699,29
	Usluge tekućeg i investicijskog održavanja građevinskih objekata u Slavonskom Brodu, Vrpolju, Lužanima , Novoj Gradiški i Okučanima (radovi na sanaciji i adaptaciji u sjedištu Zavoda i ispostavama)	15.500,00
	usluge tekućeg i investicijskog održavanje medicinske i nemedicinske opreme, aparata i uređaja	38.199,29
	usluge tekućeg i investicijskog održavanje vozila hitne medicinske pomoći i sanitetskog prijevoza	120.000,00
	...	

	INVESTICIJSKO ULAGANJE	**635.462,18**
4	**RASHODI ZA NABAVU NEFINANCIJSKE IMOVINE**	**635.462,18**
41	**Rashodi za nabavu neproizvedene imovine**	**0,00**
42	**Rashodi za nabavu proizvedene dugotrajne imovine**	635.462,18
421	***Građevinski objekti***	0,00
	...	0,00
422	***Postrojenja i oprema* (broj komada)**	10.462,18
4221	***Uredska oprema i namještaj***	*1.788,84*
	Uredski namještaj za Ispostavu Sanitetskog prijevoza Nova Gradiška, 1 metalni ormar i 1 stolica	502,59
	Ležaj za odmor u liječničkoj sobi,1 kom, Ispostava Vrpolje	482,40
	Regal police za teški teret,12 kom, sjedište Zavoda, Nastavni centar	803,85
4222	***Komunikacijska oprema***	*0,00*
		0,00
4223	***Oprema za održavanje i zaštitu***	*8.673,34*
	Klima uređaj, Ispostava Nova Gradiška, 1 kom	1.096,50
	Plinski bojler kondenzacijski za sanitetski prijevoz, Ispostava Nova Gradiška, 1 kom	3.646,90
	Hladnjak za HMS, Ispostava Nova Gradiška, 1 kom	114,99
	Plinski bojler kondenzacijski za Ispostavu HMS u Vrpolju, 1 kom	3.814,95
4224	***Medicinska i laboratorijska oprema***	*0,00*
		0,00
4225	***Instrumenti, uređaji i strojevi***	*0,00*
	…	0,00
4227	***Uređaji, strojevi i oprema za ostale namjene***	*0,00*
	…	0,00
423	***Prijevozna sredstva***	625.000,00
	vozilo za hitnu medicinsku pomoć, lokacija Slavonski Brod, 4 kom	625.000,00
		0,00
426	***Nematerijalna proizvedena imovina***	0,00
	...	0,00
45	**Rashodi za dodatna ulaganja na nefinancijskoj imovini**	0,00
451	***Dodatna ulaganja na građevinskim objektima***	0,00
	...	
452	***Dodatna ulaganja na postrojenjima i opremi***	0,00
	...	
453	***Dodatna ulaganja na prijevoznim sredstvima***	0,00
4531		0,00
454	***Dodatna ulaganja za ostalu nefinancijsku imovinu***	0,00
	...	0,00

	INFORMATIZACIJA ZDRAVSTVENE DJELATNOSTI	**33.414,37**
3	**RASHODI POSLOVANJA**	**32.853,37**
3224	***Materijal i dijelovi za tekuće i investicijsko održavanje***	0,00
	...	
3232	***Usluge tekućeg i investicijskog održavanja***	32.500,00
	održavanje informatičke opreme i programa	2.142,63
	održavanje i najam računalnih programa	30.357,37
	…	
3238	***Računalne usluge***	353,37
	Naknada za računalnu platformu slanja/primanja i arhiviranja eRačuna i ostale eDokumentacije	353,37
	Programsko rješenje eHitna za sanitet, satelitsko praćenje saniteta	0,00
4	**RASHODI ZA NABAVU NEFINANCIJSKE IMOVINE**	561,00
4123	***Licence***	0,00
		0,00
42211	***Računala i računalna oprema*** **(broj komada)**	561,00
	Multifunkcionalni uređaj za sjedište Zavoda, Slavonski Brod, 1 kom	561,00
	Printer, 5 kom (Slavonski Brod- 1 kom, Nova Gradiška - 1 kom, okučani - 1 kom, Vrpolje- 1 kom , Lužani- 1 kom)	0,00
		0,00
4262	***Ulaganja u računalne programe***	0,00
		0,00
3	**UKUPNO - RASHODI POSLOVANJA**	**253.166,82**
4	**UKUPNO - RASHODI ZA NABAVU NEFINANC. IMOVINE**	**636.023,18**
	UKUPNO ZAVOD ZA HITNU MEDICINU BRODSKO-POSAVSKE ŽUPANIJE	**889.190,00**

	BRODSKO-POSAVSKA ŽUPANIJA - ZBIRNO	
	INVESTICIJSKO I TEKUĆE ODRŽAVANJE	**298.151,41**
3	**RASHODI POSLOVANJA**	**298.151,41**
3224	Materijal i dijelovi za tekuće i investicijsko održavanje	14.669,24
32252	Auto gume	11.962,22
3227	Službena, radna i zaštitna odjeća i obuća	24.782,70
3232	Usluge tekućeg i investicijskog održavanja	246.737,25
	INVESTICIJSKO ULAGANJE	**1.077.056,53**
4	**RASHODI ZA NABAVU NEFINANCIJSKE IMOVINE**	**1.077.056,53**
41	**Rashodi za nabavu neproizvedene imovine**	0,00
42	**Rashodi za nabavu proizvedene dugotrajne imovine**	**937.574,57**
421	Građevinski objekti	0,00
422	Postrojenja i oprema	248.743,92
4221	*Uredska oprema i namještaj*	*14.208,84*
4222	*Komunikacijska oprema*	*3.300,00*
4223	*Oprema za održavanje i zaštitu*	*40.873,34*
4224	*Medicinska i laboratorijska oprema*	*182.646,56*
4225	*Instrumenti, uređaji i strojevi*	*3.727,50*
4227	*Uređaji, strojevi i oprema za ostale namjene*	*3.987,68*
423	Prijevozna sredstva	688.830,65
426	Nematerijalna proizvedena imovina	0,00
45	**Rashodi za dodatna ulaganja na nefinancijskoj imovini**	**139.481,96**
451	Dodatna ulaganja na građevinskim objektima	139.481,96
452	Dodatna ulaganja na postrojenjima i opremi	0,00
453	Dodatna ulaganja na prijevoznim sredstvima	0,00
454	Dodatna ulaganja za ostalu nefinancijsku imovinu	0,00
	Otplate kredita	**0,00**
	INFORMATIZACIJA ZDRAVSTVENE DJELATNOSTI	**169.060,06**
3	**RASHODI POSLOVANJA**	**144.110,99**
3224	Materijal i dijelovi za tekuće i investicijsko održavanje	0,00
3232	Usluge tekućeg i investicijskog održavanja	39.691,50
3238	Računalne usluge	104.419,49
4	**RASHODI ZA NABAVU NEFINANCIJSKE IMOVINE**	**24.949,07**
4123	Licence	3.225,00
42211	Računala i računalna oprema	20.849,07
4262	Ulaganja u računalne programe	875,00
	Ukupno:	
3	**UKUPNO - RASHODI POSLOVANJA**	**442.262,40**
4	**UKUPNO - RASHODI ZA NABAVU NEFINAN. IMOVINE**	**1.102.005,60**
	OTPLATE KREDITA	**0,00**
	SVEUKUPNO BRODSKO-POSAVSKA ŽUPANIJA	**1.544.268,00**

- **ostali akti:**

225.

Na temelju članka 8. Odluke o osnivanju Savjeta mladih Brodsko-posavske županije („Službeni vjesnik Brodsko-posavske županije“ br. 33/23), Savjet mladih Brodsko-posavske županije na 1. Konstituirajućoj sjednici, održanoj 8. prosinca 2025. godine, donijelo je

RJEŠENJE

o izboru predsjednice Savjeta mladih Brodsko-posavske županije

I.

Marija Baračević, izabire se za predsjednicu Savjeta mladih Brodsko-posavske županije.

II.

Ovo Rješenje stupa na snagu danom donošenja, a objavit će se u „Službenom vjesniku Brodsko-posavske županije“.

SAVJET MLADIH
BRODSKO-POSAVSKE ŽUPANIJE

KLASA: 029-03/25-03/02
URBROJ: 2178-08-01/11-25-2
Slavonski Brod, 8. prosinca 2025.

Predsjedatelj
Predsjednik
Županijske skupštine
Pero Ćosić, dipl.ing. građ., v.r.

226.

Na temelju članka 8. Odluke o osnivanju Savjeta mladih Brodsko-posavske županije („Službeni vjesnik Brodsko-posavske županije“ br. 33/23), Savjet mladih Brodsko-posavske županije na 1. Konstituirajućoj sjednici, održanoj 8. prosinca 2025. godine, donijelo je

R J E Š E N J E

o izboru zamjenika predsjednice Savjeta mladih Brodsko-posavske županije

I.

Ivan Stanković, izabire se za zamjenika predsjednice Savjeta mladih Brodsko-posavske županije.

II.

Ovo Rješenje stupa na snagu danom donošenja, a objavit će se u „Službenom vjesniku Brodsko-posavske županije“.

SAVJET MLADIH
BRODSKO-POSAVSKE ŽUPANIJE

KLASA: 029-03/25-03/02
URBROJ: 2178-08-01/11-25-3
Slavonski Brod, 8. prosinca 2025.

Predsjedatelj
Predsjednik Županijske skupštine
Pero Ćosić, dipl.ing. građ., v.r.

ŽUPANIJA

- **akti Skupštine:**

227.

PRORAČUN

Brodsko-posavske županije za 2026. godinu
i projekcije za 2027. i 2028. godinu

SADRŽAJ

1. PRIKAZ ORGANIZACIJSKE STRUKTURE UPRAVNIH TIJELA KOJA DJELUJU U BRODSKO-POSAVSKOJ ŽUPANIJI KAO JEDINICI PODRUČNE (REGIONALNE) SAMOUPRAVE (KORISNIKA PRORAČUNA).....1

1.1. PRIKAZ UPRAVNIH TIJELA.....1

1.2. PRIKAZ OSNOVNE ZADAĆE UPRAVNIH TIJELA BRODSKO-POSAVSKE ŽUPANIJE PREMA PRAVILNIKU O UNUTARNJEM REDU S OPISOM OSNOVNIH POSLOVA I PRIKAZOM PROCJENE POTREBNIH SREDSTAVA.....1

2. OBRAZLOŽENJE PRORAČUNA BRODSKO-POSAVSKE ŽUPANIJE ZA 2026. GODINU.....15

2.1. OPĆE NAPOMENE I ZAKONSKA REGULATIVA.....15

2.2. TEMELJNI MAKROEKONOMSKI POKAZATELJI ZA RAZDOBLJE 2026. - 2027. GODINE.....15

2.3. METODOLOGIJA IZRADE PRIJEDLOGA FINANCIJSKOG PLANA PRORAČUNSKIH I IZVANPRORAČUNSKIH KORISNIKA JEDINICA LOKALNE I PODRUČNE (REGIONALNE) SAMOUPRAVE.....17

2.4. UPUTE UPRAVNIH TIJELA ZA FINANCIJE.....22

3. OBRAZLOŽENJE PRORAČUNA BRODSKO-POSAVSKE ŽUPANIJE ZA 2026. GODINU.....23

3.1. PRIHODI I PRIMICI PRORAČUNA ZA 2026. GODINU.....23

3.2. RASHODI I IZDACI PRORAČUNA ZA 2026. GODINU.....23

3.3. OBRAZLOŽENJE OPĆEG DIJELA PRORAČUNA BRODSKO-POSAVSKE ŽUPANIJE ZA 2026. GODINU.....24

3.4. OBRAZLOŽENJE POSEBNOG DIJELA PRORAČUNA (PO ORGANIZACIJSKOJ KLASIFIKACIJI I PO KORISNICIMA).....27

1. PRIKAZ ORGANIZACIJSKE STRUKTURE UPRAVNIH TIJELA KOJA DJELUJU U BRODSKO-POSAVSKOJ ŽUPANIJI KAO JEDINICI PODRUČNE (REGIONALNE) SAMOUPRAVE (KORISNIKA PRORAČUNA)

1.1. PRIKAZ UPRAVNIH TIJELA

U okviru Brodsko-posavske županije kao jedinice područne (regionalne) samouprave djeluju slijedeća upravna tijela:

1. Upravni odjel za poslove župana i Županijske skupštine (razdjel 001),
2. Upravni odjel za proračun i financije (razdjel 002),
3. Upravni odjel za gospodarstvo i poljoprivredu (razdjel 005),
4. Upravni odjel za graditeljstvo, infrastrukturu i zaštitu okoliša (razdjel 008),
5. Upravni odjel za obrazovanje, šport i kulturu (razdjel 003),
6. Upravni odjel za zdravstvo, socijalnu skrb i hrvatske branitelje (razdjel 004),
7. Upravni odjel za opću upravu i imovinsko-pravne poslove (razdjel (009)
8. Služba za unutarnju reviziju

1.2. PRIKAZ OSNOVNE ZADAĆE UPRAVNIH TIJELA BRODSKO-POSAVSKE ŽUPANIJE PREMA PRAVILNIKU O UNUTARNJEM REDU S OPISOM OSNOVNIH POSLOVA I PRIKAZOM PROCJENE POTREBNIH SREDSTAVA

UPRAVNI ODJEL ZA POSLOVE ŽUPANA I ŽUPANIJSKE SKUPŠTINE obavlja upravne i stručne poslove koji se odnose na:

- pripremanje i organiziranje sjednica Županijske skupštine i njenih radnih tijela,
- stručne, pravne i tehničke poslove za potrebe župana i zamjenika župana,
- administrativne i tajničke poslove za potrebe župana, zamjenika župana i predsjednika Županijske skupštine,
- pružanje pravne i administrativne pomoći vijećnicima Županijske skupštine i njihovim klubovima,
- međužupanijsku i međunarodnu suradnju i protokol,
- ustanovljenje i dodjelu javnih priznanja,
- suradnju s općinama i gradovima na području Županije radi ostvarivanja zajedničkih interesa te razvoja lokalne samouprave,
- provedbu i praćenje Uredbe o zaštiti osobnih podataka,
- rad vijeća i predstavnika nacionalnih manjina na području Županije,
- odnose i suradnju s vjerskim zajednicama,
- obavljanje stručnih i administrativnih poslova za potrebe Službeničkog suda Brodsko-posavske županije,
- obavljanje stručnih i administrativnih poslova za potrebe Savjeta mladih Brodsko-posavske županije,
- organizaciju rada i sjednicu Gospodarsko-socijalnog vijeća,
- organiziranje dostave akata na objavljivanje u „Službeni vjesnik Brodsko-posavske županije“,
- civilnu zaštitu i zaštitu na radu,
- radne odnose službenika i namještenika u županijskim tijelima,
- pripremu nacrta općih i drugih akata u svezi s radnim odnosima zaposlenika u upravnim tijelima i ustrojstva upravnih tijela,
- određivanje brojčanih oznaka stvaralaca i primalaca akata na području Županije

- uredsko poslovanje i arhivu,
- vođenje evidencije nekretnina i druge imovine u vlasništvu Županije te izradu prijedloga mjera za gospodarenje tom imovinom,
- informatičke poslove za potrebe upravnih tijela,
- održavanje nekretnina i opreme u vlasništvu Županije,
- čišćenje i održavanje unutarnjeg i vanjskog prostora koji koriste županijska upravna tijela,
- odnose s javnošću,
- osiguravanje prava na pristup informacijama,
- vođenje brige o tehničkoj ispravnosti službenih vozila, prijevoz župana i zamjenika župana te poslove dostave, kao i druge poslove vezane uz korištenje službenih vozila,
- planiranje, projektiranje, vršenje izgradnje, uspostavljanje i održavanje informatičkih sustava i web portala Županije,
- razvoj i unapređenje informatizacije i informatičke podrške, kao i predlaganje i provođenje novih projekata informatizacije poslovnog sustava Županije, te integracija sa informacijskim sustavima jedinica lokalne samouprave,
- planiranje i nabavljanje, te upravljanje i održavanje informatičko-komunikacijskih resursa,
- predlaganje i provođenje mjera i procedura za informacijsku sigurnost i tajnost informacija,
- izradu nacrta općih i drugih akata iz djelokruga rada upravnog tijela,
- druge poslove utvrđene posebnim zakonima i drugih propisima, aktima Županijske skupštine ili župana iz djelokruga nadležnosti ovog upravnog tijela.

Upravnim odjelom za poslove župana i Županijske skupštine upravlja **pročelnik Upravnog odjela za poslove župana i Županijske skupštine.**

PRIKAZ PROCJENE POTREBNIH SREDSTAVA

Za provođenje programa Upravnog odjela za poslove Župana i Županijske skupštine potrebno je u 2026. godini osigurati 600.363,46 EUR.
U ukupnim rashodima i izdacima Proračuna za 2026. godinu programi Upravnog odjela za poslove župana i Županijske skupštine sudjeluju s 0,37 %.

UPRAVNI ODJEL ZA PRORAČUN I FINANCIJE obavlja upravne i stručne poslove koji se odnose na:

- praćenje i proučavanje problematike javnih financija te pripremu stručnih materijala o pitanjima vezanim uz javne financije,
- proučavanje i sudjelovanje u pripremi prijedloga programa financiranja javnih potreba Županije i financiranja utvrđenih programa,
- pripremu nacrta proračuna Županije i drugih financijskih dokumenata te poslove izvršavanja proračunskih rashoda i izdataka,
- vođenje evidencije prihoda i primitaka te rashoda i izdataka,
- izradu polugodišnjeg i godišnjeg izvještaja o izvršenju proračuna Županije te ostalih propisanih financijskih izvješća,
- obavljanje stručnih, pravnih i financijskih poslova vezano uz provođenje postupaka javne nabave,
- izradu smjernica za pripremu proračuna proračunskih korisnika,

- izradu nacrta akata vezanih uz prihode i primitke, proračun i njegovo izvršavanje te druge poslove vezane uz djelatnost financiranja Županije,
- računovodstveno-knjigovodstvene poslove,
- provedbu propisa, planskih dokumenata i općih akata Županije u okviru djelokruga rada Upravnog odjela,
- provedbu sustava unutarnjih kontrola,
- primjenu propisa o fiskalnoj odgovornosti,
- vođenje evidencije nekretnina i druge imovine u vlasništvu Županije
- izradu nacrta općih i drugih akata iz djelokruga rada upravnog tijela,
- druge poslove utvrđene posebnim zakonima i drugim propisima, aktima Županijske skupštine ili župana iz djelokruga nadležnosti ovog upravnog tijela.

Upravnim odjelom za proračun i financije upravlja pročelnik Upravnog odjela za proračun i financije.

PRIKAZ PROCJENE POTREBNIH SREDSTAVA

Za provođenje programa Upravnog odjela za proračun i financije potrebno je u 2026. godini osigurati 10.140.250,00 EUR.

U ukupnim rashodima i izdacima Proračuna za 2026. godinu programi Upravnog odjela za proračun i financije sudjeluju s 6,20 %.

UPRAVNI ODJEL ZA GOSPODARSTVO I POLJOPRIVREDU obavlja upravne i stručne poslove koji se odnose na:

- izradu programa razvoja gospodarstva, poduzetništva, obrtništva, poljoprivrede, turizma, šumarstva, lovstva, ruralnog i regionalnog razvoja,
- usklađivanje mjera i aktivnosti u cilju ravnomjernog gospodarskog razvitka jedinica lokalne samouprave u sastavu Županije,
- izradu programa potpora male vrijednosti za poduzetnike, poduzetničke potporne institucije, sukladno važećim uredbama Europske komisije,
- provođenje postupaka dodjele potpora za programe, projekte, mjere i aktivnosti za jedinice lokalne samouprave, subjekte malog gospodarstva, neprofitne organizacije (udruge, zaklade, klasteri, turističke zajednice), stručno-poslovne organizacije (komore, znanstvene i obrazovne institucije),
- sudjelovanje u organizaciji gospodarskih manifestacija, seminara, radionica, promocija, gospodarskih sajmova te izložbi,
- provedbu propisa o procjeni vrijednosti nekretnina te rad Procjeniteljskog povjerenstva Brodsko-posavske županije,
- obveze utvrđene propisima kojima se uređuje vatrogasna djelatnost,
- suradnju s regionalnim koordinatorom, praćenja te provedbe razvojnih dokumenata,
- praćenje stanja u području turizma te davanje smjernica za unaprjeđenje različitih oblika kontinentalnog turizma u Županiji, a u suradnji s Turističkom zajednicom Brodsko-posavske županije kao i koordiniranje aktivnosti svih sudionika iz područja turizma,
- provođenje projekata navodnjavanja na području Županije,
- provedbu Zakona o poljoprivrednom zemljištu,
- stručne i administrativne poslove za potrebe komasacijskog povjerenstva,
- praćenje stanja, provođenje programa i rješavanje u upravnim stvarima u prvom stupnju, sukladno Zakonu o lovstvu,
- aktivnosti propisane odredbama Zakona o zaštiti životinja,
- predlaganje i provođenje mjera unapređenja lovnog gospodarstva i gospodarenja lovištima i

divljači, surađivanje s lovačkim udrugama u cilju razvoja lovnog gospodarstva,
- sudjelovanje u pripremi i organizaciji sajmova, manifestacija s ciljem promidžbe poljoprivrednika i poljoprivredne proizvodnje u suradnji s jedinicama lokalne samouprave, udrugama i turističkim zajednicama,
- praćenje stanja zaposlenosti i zapošljavanja te kretanje nezaposlenosti na području Županije,
- pripremu podloga i izrada analiza i izvješća te drugih materijala o ostvarenim rezultatima poslovanja gospodarstva i pojedinih gospodarskih djelatnosti,
- pripremu i izradu nacrta odluka i drugih akata koje donosi Župan i Županijska skupština,
- provođenje projekata sufinanciranih iz sredstava fondova Europske unije i državnih tijela,
- vođenje Registra dodijeljenih potpora male vrijednosti Ministarstva financija,
- vođenje Registra dodijeljenih potpora male vrijednosti Ministarstva gospodarstva, poduzetništva i obrta,
- pripremu stručnih mišljenja o prijedlozima zakona i drugih propisa u okviru nadležnosti upravnog odjela,
- praćenje stanja u području sustava obrane od tuče te administrativne i stručne poslove vezano za rad Povjerenstva za procjenu štete od elementarnih nepogoda,
- izradu nacrta općih i drugih akata iz djelokruga rada upravnog tijela,
- praćenje stanja i analiziranje izvješća pravnih osoba iz područja nadležnosti ovog upravnog tijela čija osnivačka prava,odnosno poslovne udjele ili dionice, ima Županija.

Upravni odjel za gospodarstvo i poljoprivredu obavlja i **povjerene poslove državne uprave** određene zakonom koji se odnose na:
- upis novog obrta, statusnih i ostalih promjena obrta u obrtni registar; izdavanje obrtnica,
- vođenje obrtnog registra i drugih propisanih evidencija te izdavanje potvrda iz istih,
- izdavanje odobrenja za obavljanje domaće radinosti i za obavljanje sporednog zanimanja,
- utvrđivanje udovoljavaju li pravne osobe koje obavljaju obrt uvjetima za obavljanje pojedinih vrsta djelatnosti iz Pravilnika o vezanim i povlaštenim obrtima,
- izdavanje rješenja o ispunjavanju uvjeta za obavljanje pogrebničke djelatnosti.
- utvrđivanje propisanih minimalnih uvjeta u ugostiteljskim objektima te na razvrstavanje i kategorizaciju ugostiteljskih objekata,
- razvrstavanje i kategorizaciju objekata u kojima se pružaju ugostiteljske usluge u domaćinstvu,
- utvrđivanje minimalnih uvjeta za vrstu i kategoriju objekata u kojima se pružaju ugostiteljske usluge na obiteljskom poljoprivrednom gospodarstvu,
- izdavanje EU potvrde za fizičke osobe obrtnike
- utvrđivanje uvjeta prostora, opremljenosti prostora odgovarajućom opremom u stambenom ili poslovnom prostoru namijenjenom za obavljanje djelatnosti dadilje
- izdavanje rješenja o odobrenju za pružanje usluga turističkog vodiča,
- utvrđivanje minimalnih uvjeta za vrstu plovnih objekata,
- utvrđivanje minimalnih uvjeta luka nautičkog turizma koje se ne kategoriziraju,
- izdavanje EU potvrda za turističke vodiče
- utvrđivanje ispunjavanja minimalnih tehničkih uvjeta i drugih propisanih uvjeta za prodajne objekte, opremu i sredstva za obavljanje djelatnosti trgovine,
- izdavanje i oduzimanje dozvola za obavljanje poslova javnog komisionara Hrvatskoj gospodarskoj komori za pojedinu javnu komisionu prodavaonicu, odnosno javnom komisionaru te obavljanje općeg nadzora nad radom javnih komisionara,
- izdavanje rješenja o udovoljavanju u uvjeta za obavljanje djelatnosti suzbijanja i iskorjenjivanja štetnih organizama u poljoprivredi i šumarstvu,
- obavljanje poslova koji se odnose na registraciju dobavljača božićnih drvaca i na izdavanje dozvole za krčenje, odnosno čistu sječu šume,

- prikupljanje i dostavljanje podataka nadležnom ministarstvu o stanju i promjenama šumsko-gospodarskog područja na području regionalne jedinice,
- druge poslove utvrđene posebnim zakonima i drugih propisima, aktima Županijske skupštine ili župana iz djelokruga nadležnosti ovog upravnog tijela.

Upravnim odjelom za gospodarstvo i poljoprivredu upravlja **pročelnik**.

PRIKAZ PROCJENE POTREBNIH SREDSTAVA

Za provođenje programa Upravnog odjela za gospodarstvo i poljoprivredu potrebno je u 2026. godini osigurati 4.253.750,00 EUR**.**
U ukupnim rashodima i izdacima Proračuna za 2026. godinu programi Upravnog odjela za gospodarstvo i poljoprivredu sudjeluju s 2,60 %.

UPRAVNI ODJEL ZA GRADITELJSTVO, INFRASTRUKTURU I ZAŠTITU OKOLIŠA
obavlja upravne i stručne poslove koji se odnose na:

- rješavanje u upravnim stvarima u prvom stupnju u postupku izdavanja dokumenata prostornog uređenja, lokacijskih dozvola, rješenja o utvrđivanju zemljišta za redovnu uporabu građevina, potvrda o usklađenosti parcelacijskih elaborata s dokumentima prostornog uređenja,
- praćenje stanja i analiziranje izvješća pravnih osoba iz područja nadležnosti ovog upravnog tijela čija osnivačka prava,odnosno poslovne udjele ili dionice ima Županija,
- rješavanje u upravnim stvarima u prvom stupnju u postupku gradnje i ozakonjenja izdavanjem rješenja o uvjetima građenja, rješenja za građenje, potvrde glavnom projektu, uporabnih dozvola, dozvola za uklanjanje, rješenja o izvedenom stanju, uvjerenja za uporabu građevina, uvjerenja o vremenu građenja građevina,
- koordinaciju u izradi dokumenata prostornog uređenja gradova i općina na području Županije,
- izvršavanje obveza u provedbi propisa iz područja energetske učinkovitosti te provođenje programa sustavnog gospodarenja energijom na razini Županije,
- vođenje registra objekata Županije u informatičkom sustavu gospodarenja energijom i koordiniranje s drugim odjelima na poslovima energetske učinkovitosti na nekretninama kojima je vlasnik Županija, odnosno nekretninama javnih ustanova kojima je Županija osnivač,
- koordiniranje poslova oko ravnomjerne izgradnje i održavanja županijskih i lokalnih cesta na području Županije u suradnji sa Županijskom upravom za ceste,
- izradu akata i pripremu postupaka za dodjelu koncesija u području energetike, praćenje izvršavanja koncesijskih ugovora,
- izvršavanje obveza iz područja vodnog gospodarstva,
- izradu izvješća, planova, programa i drugih dokumenata u području zaštite okoliša, zaštite prirode i zaštite zraka,
- kontrolu i verifikaciju podatka iz registra onečišćavanja okoliša,
- izvršavanja obveza u području gospodarenja otpadom,
- analizu izvješća županijskih ustanova i trgovačkih društava osnovanih u područjima iz nadležnosti zaštite okoliša i prirode,
- praćenje stanja i predlaganje mjera za ostvarivanje učinkovitije prometne povezanosti jedinica lokalne samouprave na području Županije,
- predlaganje uvjeta obavljanja te provođenje postupka i izdavanje dozvola za županijski linijski odnosno županijski posebni linijski javni cestovni prijevoz putnika,

- rješavanje u prvom stupnju o pravima i obvezama građana i pravnih osoba u upravnom postupku iz područja prometa,
- izrađivanje planskih i izvještajnih dokumenata zaštite okoliša i zaštite prirode,
- vođenje e-baze registra onečišćavanja okoliša,
- provođenje postupaka i rješavanje u upravnim stvarima u drugom stupnju po pokrenutim žalbenim postupcima na upravna rješenja koja donose jedinice lokalne samouprave u području komunalnog gospodarstva ,
- izradu nacrta općih i drugih akata iz nadležnosti rada upravnog odjela,
- vođenje evidencija i izvješća propisanih posebnim zakonima, praćenje i dostava podataka iz područja prostornog uređenja, gradnje, zaštite okoliša i zaštite prirode nadležnim ministarstvima i drugim državnim tijelima.

Upravni odjel za graditeljstvo, infrastrukturu i zaštitu okoliša obavlja i **povjerene poslove državne uprave** određene zakonom koji se odnose na:

- sudjelovanje u postupcima dodjele koncesija za pravo gospodarskih korištenja prirodnih dobara,
- izdavanje licencije za obavljanje djelatnosti unutarnjeg javnog cestovnog prijevoza, licencije za obavljanje autotaksi prijevoza, licencije za obavljanje kolodvorskih usluga, licencije za obavljanje agencijske djelatnosti u cestovnom prometu, licencije za iznajmljivanje vozila s vozačem te izdavanje rješenja o prijavi prijevoza za vlastite potrebe; izdavanje izvoda iz prijave prijevoza za vlastite potrebe,
- donošenje rješenja u stvarima koje se odnose na izdavanje znakova pristupačnosti na ime osobe s invaliditetom,
- izdavanje posebnih uvjeta za građenje i rekonstrukciju županijskih i lokalnih cesta u postupku izdavanja lokacijske dozvole i sudjelovanje u postupku izdavanja građevinske dozvole davanjem potvrde na glavni projekt te izdavanje prethodne suglasnosti na prometni elaborat za postavljanje prometne signalizacije i opreme na javnim cestama,
- izdavanje rješenja o ispunjavanju uvjeta za obavljanje, obnovu, potporu za popravak i potporu za opremanje ratom oštećenih ili uništenih objekata (obiteljske kuće ili stana I, II, III, IV, V i VI stupnja oštećenja), povrat vlastito uloženih sredstava za obnovu – popravak u ratu oštećenih objekata, prelokaciju i zamjenu utvrđenog prava na obnovu za novčana sredstva, drugi objekt ili smještaj u socijalnu ustanovu, te naknadu materijalne štete uslijed terorističkih akata i javnih demonstracija, izdavanje uvjerenja i očitovanja po podnesenim zahtjevima za obnovu/potporu, - rješavanje o statusnim pravima izbjeglica, prognanika i povratnika te o pravima na stambeno zbrinjavanje korisnika stambenog zbrinjavanja i druge poslove određene posebnim propisima,
- druge poslove utvrđene posebnim zakonima i drugih propisima, aktima Županijske skupštine ili župana iz djelokruga nadležnosti ovog upravnog tijela.

Upravnim odjelom za graditeljstvo, infrastrukturu i zaštitu okoliša upravlja **pročelnik**.

PRIKAZ PROCJENE POTREBNIH SREDSTAVA

Za provođenje programa Upravnog odjela za graditeljstvo, infrastrukturu i zaštitu okoliša potrebno je u 2026. godini osigurati 6.045.285,00 EUR.
U ukupnim rashodima i izdacima Proračuna za 2026. godinu programi Upravnog odjela za graditeljstvo, infrastrukturu i zaštitu okoliša sudjeluju s 3,70 %.

Realizacija projekata i povlačenje sredstava bit će moguća uz ispunjene pretpostavke:

- **zakonske**
- **za idejni projekt-projektni zadatak,**
- **za glavni projekt-projektni zadatak i lokacijska dozvola,**
- **za građenje-građevna dozvola;**
- **osigurano planirano sufinanciranje.**

UPRAVNI ODJEL ZA OBRAZOVANJE, ŠPORT I KULTURU obavlja upravne i stručne poslove koji se odnose na:

- organiziranje i financiranje djelatnosti osnovnog i srednjeg obrazovanja te predlaganja mjera unaprjeđenja obrazovnog sustava,
- planiranje i organiziranje investicijskog i tekućeg održavanja te kapitalne izgradnje objekata osnovnih i srednjih škola na području Županije,
- organiziranje prijevoza učenika osnovnih i srednjih škola na području Županije,
- predlaganje i provođenje mjera za stipendiranje studenata,
- donošenje plana mreže dječjih vrtića na području Županije,
- praćenje i provođenje programa javnih potreba u visokom obrazovanju,
- praćenje i realizaciju programa obrazovanja učenika s teškoćama,
- praćenje i provođenje programa javnih potreba u predškolskom odgoju,
- praćenje i realizaciju programa u području obrazovanja,
- financijsko-administrativne poslove u svezi korištenja sredstava za decentralizirano financiranje potreba obrazovnih ustanova čiji je osnivač Županija,
- provođenje projekata sufinanciranih iz sredstava fondova Europske unije i državnih tijela,
- izradu i praćenje programa financiranja javnih potreba u djelatnosti školstva, kulture, športa i tehničke kulture,
- davanje mišljenja o prijedlozima i drugim materijalima koje za potrebe županijskih tijela pripremaju ustanove kojima je Županija osnivač u djelatnostima iz djelokruga poslova ovog upravnog tijela,
- sudjelovanje u pripremi prijedloga mreže osnovnih i srednjih škola na području Brodsko-posavske županije,
- suradnju s udrugama i drugim pravnim osobama u područjima iz djelokruga rada ovog upravnog tijela.

Upravni odjel za obrazovanje, šport i kulturu obavlja i **povjerene poslove državne uprave** određene zakonom koji se odnose na:

- vođenje registra sportskih djelatnosti pravnih osoba, upis u registar, izdavanje izvatka iz registra,
- vođenje registra sportskih djelatnosti fizičkih osoba,
- upis u registar,
- izdavanje rješenja o upisu,
- izdavanje rješenja o ispisu,
- obavljanje upravnog nadzora nad statutima i pravilnicima o unutarnjem ustrojstvu i načinu rada dječjeg vrtića,
- utvrđivanje uvjeta za početak rada i ostvarivanje programa predškolskog odgoja pri osnovnim školama, kao igraonice u knjižnicama te u zdravstvenim, socijalnim, kulturnim, sportskim ustanovama i udrugama,
- utvrđivanje primjerenog programa školovanja i primjerenog oblika pomoći školovanja učenika s teškoćama u razvoju,
- prijevremeni upis djece u osnovnu školu i na odgodu upisa djeteta u prvi razred osnovne škole,

- privremeno oslobađanje od započetog školovanja,
- prijave za upis učenika s teškoćama u razvoju u prvi razred srednje škole putem nacionalnog informacijskog sustava prijava i upisa u srednje škole,
- donošenje odluke o uključivanju učenika u pripremnu ili dopunsku nastavu hrvatskog jezika,
- izdavanje potvrde o završenom programu pripremne nastave hrvatskog jezika za djecu koja ne znaju ili nedovoljno znaju hrvatski jezik,
- obavljanje nadzora nad obavljanjem poslova na osnovi javnih ovlasti u osnovnim i srednjim školama te nad zakonitošću rada i općih akata školskih ustanova,
- donošenje plana upisa djece u osnovnu školu te određivanje osnovne škole u kojoj učenik, kojem je izrečena pedagoška mjera preseljenja u drugu školu, nastavlja školovanje,
- donošenje odluka o broju razrednih odjela u osnovnim školama,
- poduzimanje odgovarajućih mjera temeljem odredbi zakona kojim se uređuje odgoj i obrazovanje u osnovnoj i srednjoj školi u vezi sa zanemarivanjem obveza roditelja prema djeci,
- izdavanje obaveznih prekršajnih naloga, sukladno posebnim propisima,
- izdavanje obavijesti školskim ustanovama da u evidenciji o radnicima za kojima je prestala potreba u punom ili dijelu radnog vremena nema odgovarajuće osobe, kako bi nakon toga mogle popuniti upražnjeno radno mjesto putem natječaja,
- vođenje evidencije o učiteljima, nastavnicima, stručnim suradnicima i ostalim radnicima osnovnih i srednjih škola za čijim je radom prestala potreba, o prijavi potreba školskih ustanova za radnicima zaposlenim na neodređeno vrijeme i nepuno radno vrijeme,
- raspuštanje školskog odbora i imenovanje povjerenstva za upravljanje školom, kada školski odbor ne obavlja poslove iz svog djelokruga u skladu sa zakonom, aktom o osnivanju ili statutom škole ili te poslove obavlja na način koji ne omogućuje redovito poslovanje i obavljanje djelatnosti škole te kada se školski odbor ne može konstituirati,
- utvrđivanje minimalnih tehničkih i higijenskih uvjeta prostora u kojem se izvode programi obrazovanja odraslih,
- izrade i pripreme dokumentacije za osnivanje javnog muzeja kojem je osnivač Županija, kao i za ukidanje istoga te pripremne poslove za imenovanje i razrješenje ravnatelja javnog muzeja,
- druge poslove utvrđene posebnim zakonima i drugih propisima, aktima Županijske skupštine ili župana iz djelokruga nadležnosti ovog upravnog tijela.

Upravnim odjelom za obrazovanje, šport i kulturu upravlja **pročelnik**.

PRIKAZ PROCJENE POTREBNIH SREDSTAVA

Za provođenje programa Upravnog odjela za obrazovanje, šport i kulturu potrebno je u 2026. godini osigurati 108.995.355,13 EUR**.**
U ukupnim rashodima i izdacima Proračuna za 2026. godinu Upravni odjel za obrazovanje, šport i kulturu participira s 66,67 %.

UPRAVNI ODJEL ZA ZDRAVSTVO, SOCIJALNU SKRB I HRVATSKE BRANITELJE obavlja upravne i stručne poslove koji se odnose na:

- praćenje poslovanja javnih ustanova iz područja zdravstva i socijalne skrbi, nad kojima Županija ima osnivačka prava,
- obavljanje financijsko-administrativnih poslova u svezi korištenja sredstava za decentralizirano financiranje potreba javnih ustanova,

- predlaganje programa i mjera za unaprjeđenje stanja na području zdravstvene zaštite i socijalne skrbi,
- izradu i praćenje provođenja javnih potreba u području zdravstva i socijalne skrbi,
- obavljanje poslova vezanih uz rad mrtvozorničke službe,
- rješavanje u upravnim stvarima u prvom stupnju iz područja socijalne skrbi, sukladno posebnim propisima,
- provođenje projekata sufinanciranih iz sredstava fondova Europske unije i državnih tijela, koji se odnose na djelatnost zdravstva i socijalne skrbi
- davanje mišljenja o prijedlozima i drugim materijalima koje za potrebe županijskih tijela pripremaju ustanove kojima je osnivač Županija,
- rješavanje u upravnim stvarima u prvom stupnju iz područja socijalne skrbi, sukladno posebnim propisima,
- pripremu prijedloga mreže ustanova u djelatnostima zdravstva i socijalne skrbi sukladno posebnim propisima,
- poslove vezane uz provedbu postupka financiranja i drugih oblika potpore udrugama koje djeluju u području koje je u djelokrugu ovog upravnog tijela.

Upravni odjel za zdravstvo, socijalnu skrb i hrvatske branitelje obavlja i **povjerene poslove državne uprave** određene zakonom koji se odnose na:

- priznavanje prava na obvezno zdravstveno osiguranje zdravstveno neosiguranim osobama nesposobnim za samostalan život i rad i koje nemaju sredstava za uzdržavanje i ne mogu to pravo ostvariti po drugoj osnovi sa stalnim prebivalištem u Republici Hrvatskoj,
- ovjeru knjiga evidencije o nabavljenim i izdanim lijekovima koji sadrže opojne droge (narkotike) ili psihotropne tvari,
- registraciju, upis promjena i prestanak djelovanja udruga definiranih zakonom kojim se uređuje rad, vođenje registra udruga i zbirke isprava te izdavanje potvrda i izvadaka iz istih,
- evidencija kolektivnih ugovora ili njihovih promjena, vođenje knjige evidencije istih i zbirke isprava te dostava izvješća prema nadležnom ministarstvu,
- registracija ugovora o radu pomoraca i radnika na pomorskim ribarskim plovilima, vođenje registra, zbirke ugovora i abecednog imenika,
- izdavanje dvojezičnih potvrda o uzdržavanju i obiteljskom statusu, izdavanje potvrda o vođenju dvostrukog domaćinstva (sezonski radnici) te izdavanje potvrda o činjenici života - izdavanje objava za povlašteni prijevoz invalidnim osobama i pratiteljima invalidnih osoba na teritoriju Republike Hrvatske po Zakonu o povlasticama u unutarnjem putničkom prometu,
- izdavanje rješenja za stalno prikupljanje i pružanje humanitarne pomoći i rješenja o odobrenju provođenja humanitarne akcije,
- prikupljanje, dostavljanje i publiciranje propisanih izvješća i vođenje propisanih evidencija koje se odnose na humanitarnu pomoć na mrežnim stranicama Ureda te dostava godišnjeg izvješća nadležnom ministarstvu,
- po Zakonu o zaštiti vojnih i civilnih invalida rata (za sudionike, vojne i civilne žrtve II. svjetskog rata, civilne žrtve Domovinskog rata i mirnodopske vojne invalide stradale na obavljanju obvezne vojne službe od 15. 05. 1945. i članove njihovih obitelji), priznavanje prava na osobnu invalidninu, obiteljsku invalidninu, uvećanu obiteljsku invalidninu, dodatak za pripomoć u kući, pravo na besplatne udžbenike i posebni dodatak djeci poginulih, umrlih i nestalih vojnih i civilnih invalida rata i pravo na besplatne udžbenike civilnim invalidima rata te djeci civilnih invalida rata i djeci mirnodopskih vojnih invalida,
- izdavanje potvrda korisnicima prava po Zakonu o zaštiti vojnih i civilnih invalida rata za ostvarivanje prava na stipendiju, za ostvarivanje prava na prednost pri smještaju u učeničke i

studentske domove, za ostvarivanje prava na prednost pri zapošljavanju, za ostvarivanje prava na prednost pri smještaju u domove socijalne skrbi, za ostvarivanje prava na jednokratno oslobađanje plaćanja naknade za prenamjenu poljoprivrednog, za ostvarivanje prava na poseban staž za vrijeme provedeno u zatočeništvu civilnim invalidima,

- usklađivanje novčanih primanja po izvršnim rješenjima te obavljanje likvidature novčanih primanja po Zakonu o zaštiti vojnih i civilnih invalida rata, vođenje evidencije izvršenih isplata i povrata nepripadno isplaćenih prava te knjiženje istih,
- izrada polugodišnjih i godišnjih izvješća o broju korisnika po pojedinačnim pravima, vođenje evidencije svih korisnika prava po Zakonu o zaštiti vojnih i civilnih invalida rata te izdavanje potvrda po zahtjevima korisnika i druge poslove određene posebnim propisima-
- priznavanje statusa i prava člana obitelji smrtno stradalog hrvatskog branitelja iz Domovinskog rata ili nestalog hrvatskog branitelja iz Domovinskog rata, status i prava hrvatskog ratnog vojnog invalida iz Domovinskog rata i članova njihovih obitelji, prava hrvatskog branitelja iz Domovinskog rata kao i članova njihovih obitelji, status i prava mirnodopskog vojnog invalida te status i prava stradalih pirotehničara i članova njihovih obitelji,
- pravo na obiteljsku invalidninu, pravo na povećanu i uvećanu obiteljsku invalidninu, na novčanu naknadu u iznosu obiteljske invalidnine te na novčanu naknadu u iznosu povećane i novčane naknade u iznosu uvećane obiteljske invalidnine, kao i pravo na novčanu naknadu u iznosu obiteljske mirovine,
- pravo na osobnu invalidninu, doplatak za njegu i pomoć druge osobe, ortopedski doplatak, posebni doplatak, novčanu naknadu za nezaposlene hrvatske branitelje iz Domovinskog rata i članove njihovih obitelji, pravu na besplatni topli obrok, doplatak za pripomoć u kući, pravo na usluge osobe za pružanje njege i pomoći, pravo na besplatne udžbenike te pravo na naknadu troškova prijevoza,
- pribavljanje mišljenja zdravstvene ustanove u postupku stručne procjene o postojanju uzročno - posljedične veze pojave ili pogoršanja bolesti kao posljedice sudjelovanja u Domovinskom ratu, nalaza i mišljenja vijeća vještaka i revizijskog vijeća o postojanju i o postotku oštećenja organizma te o uzročnoj povezanosti smrti hrvatskih ratnih vojnih invalida sa 100% oštećenja organizma uslijed bolesti koje je posljedica rane ili ozljede na temelju koje je bilo priznato oštećenje organizma od 100% I. skupine sa sudjelovanjem u obrani suvereniteta Republike Hrvatske i suicida hrvatskog branitelja iz Domovinskog rata, o nesposobnosti za privređivanje i o utvrđivanju je li potreban doplatak za pripomoć u kući,
- pribavljanje nalaza i mišljenja vijeća vještaka je li rana, ozljeda, bolest, pogoršanje, odnosno pojava bolesti kod hrvatskog branitelja neposredna posljedica sudjelovanja u Domovinskom ratu, priznavanje prava na zdravstvenu zaštitu hrvatskih branitelja iz Domovinskog rata koja nije utvrđena kao standard u obveznom zdravstvenom osiguranju,
- rješavanje zahtjeva za ostvarivanje prava na jednokratnu novčanu pomoć članovima obitelji smrtno stradalog hrvatskog branitelja iz Domovinskog rata, hrvatskim ratnim vojnim invalidima iz Domovinskog rata i hrvatskim braniteljima iz Domovinskog rata,
- suradnju u postupku pozivanja obitelji ekshumiranih hrvatskih branitelja iz Domovinskog rata na identifikaciju, organiziranje prijevoza i pogreba posmrtnih ostataka, ekshumiranih i identificiranih hrvatskih branitelja iz Domovinskog rata, te pogreb umrlih hrvatskih ratnih vojnih invalida i hrvatskih branitelja iz Domovinskog rata uz odavanje vojnih počasti,
- sudjelovanje u obilježavanju blagdana Svih svetih i Dušnog dana u znak trajnog sjećanja na sve poginule hrvatske branitelje iz Domovinskog rata,
- sudjelovanje u organizaciji pogreba posmrtnih ostataka civilnih žrtava iz Domovinskog rata nakon postupka ekshumacije i identifikacije, obradu podataka vezanih za ostvarena novčana prava, obračun priznatih prava i unos pripadajućeg prava u informatički program,
- vođenje evidencije preplaćenih korisnika, praćenje dinamike povrata nepripadno isplaćenih novčanih sredstava i poduzimanje svih potrebnih radnji vezanih za povrat istih,

- izdavanje potvrda o činjenicama o kojima Odjel vodi službenu evidenciju kao i o činjenicama o kojima ne vodi službena evidencija,
- izdavanje objava za besplatni prijevoz korisnicima obiteljske invalidnine te pratitelju korisnika obiteljske invalidnine kao i pratitelju vojnog invalida rata,
- izdavanje objava za povlašteni prijevoz korisnicima obiteljske invalidnine, hrvatskim ratnim vojnim invalidima iz Domovinskog rata i mirnodopskim vojnim invalidima I., II., III. I IV. skupine po Zakonu o povlasticama u unutarnjem putničkom prometu,
- druge poslove utvrđene posebnim zakonima i drugih propisima, aktima Županijske skupštine ili župana iz djelokruga nadležnosti ovog upravnog tijela.

Upravnim odjelom za zdravstvo, socijalnu skrb i hrvatske branitelje upravlja **pročelnik**.

PRIKAZ PROCJENE POTREBNIH SREDSTAVA

Za provođenje programa Upravnog odjela za zdravstvo, socijalnu skrb i hrvatske branitelje potrebno je u 2026. godini osigurati 33.361.491,53 EUR.
U ukupnim rashodima i izdacima Proračuna za 2026. godinu Upravni odjel za zdravstvo, socijalnu skrb i hrvatske branitelje participira s 20,41 %.

UPRAVNI ODJEL ZA OPĆU UPRAVU I IMOVINSKO-PRAVNE POSLOVE obavlja upravne i stručne, povjerene poslove državne uprave određene zakonom koji se odnose na:

- promjene osobnog imena, naknadne upise, ispravke, dopune te poništenje upisa u državnim maticama, ispravke u registru životnog partnerstva i evidenciji o državljanstvu, unos podataka u jedinstvene informacijske sustave državnih matica, evidencije o državljanstvu i registra životnog partnerstva te izdavanje dokumenata iz istih, dostave obavijesti o promjenama nadležnim tijelima koja vode službene evidencije o građanima, verifikacija upisa u državnim maticama, registru životnog partnerstva i evidenciji o državljanstvu, pripreme poslova sklapanja braka u vjerskom obliku, sklapanje braka u građanskom obliku, sklapanje životnog partnerstva, stjecanje hrvatskog državljanstva podrijetlom i rođenjem na području Republike Hrvatske,
- vođenje dijela registra birača, obavljanje poslova upisa u registar birača, ispravke, dopune i promjene podataka upisanih u registar birača, brisanje osoba iz registra birača, upis bilješki u registar birača, izradu izvatka iz popisa birača, izdavanje potvrda te drugih poslova sukladno zakonu kojim se uređuje registar birača
- upis udruga i upis promjena u Registar udruga Republike Hrvatske te prestanka postojanja udruga sa svojstvom pravne osobe, vođenje registra udruga u informatičkom obliku, vođenje zbirke isprava udruga, obavljanje nadzora nad radom udruga sukladno zakonu kojim se uređuje osnivanje udruga, upis stranih udruga u Registar stranih udruga u Republici Hrvatskoj, upis promjena u registar stranih udruga, vođenje registra stranih udruga u elektroničkom obliku, vođenje zbirke isprava stranih udruga te izdavanje potvrda iz navedenih službenih evidencija,
- upis zaklada u Registar zaklada Republike Hrvatske, vođenje registra zaklada u informatičkom obliku, vođenje zbirke isprava zaklada, upis promjena u registar zaklada, upis stranih zaklada u Registar stranih zaklada u Republici Hrvatskoj, vođenje promjena u registar stranih zaklada, obavljanje nadzora nad djelovanjem zaklada i stranih zaklada sukladno zakonu kojim se uređuje osnivanje zaklada te izdavanje potvrda iz navedenih službenih evidencija,
- provođenje postupka osiguranja dokaza prije pokretanja postupka, ako postoji sumnja da se dokazi neće moći kasnije provesti i provođenje izvršenja nenovčanih obveza ako je propisano da se iste ne može provoditi javno tijelo koje je rješavalo u prvom stupnju
- davanje podataka iz evidencije nadležnim službama,

- prijava novorođene djece u evidenciji prebivališta na adresu roditelja (određivanje MBG-a) i ispisivanje potvrde o prebivalištu,
- prosljeđivanje podataka, odnosno zahtjeva za provođenje postupka prijave novorođene djece na obvezno zdravstveno osiguranje,
- prosljeđivanje zahtjeva za dobivanje jednokratne novčane potpore za novorođeno dijete,
- odobravanje korištenja i pružanje besplatne pravne pomoći,
- donošenje rješenja u prvom stupnju o utvrđivanju razloga za prestanak zadruge u zakonom propisanim slučajevima,
- vođenje i ažuriranje evidencije o političkim strankama zastupljenim u predstavničkim tijelima jedinica lokalne i područne (regionalne) samouprave i članovima predstavničkih tijela jedinica lokalne i područne (regionalne) samouprave izabranih s liste grupe birača,
- rješavanje o žalbi protiv rješenja koje donosi nadležno izborno povjerenstvo po prigovoru zbog nepravilnosti u postupku kandidiranja i izbora članova vijeća mjesnih odbora,
- utvrđivanje prava na naknadu za imovinu oduzetu za vrijeme jugoslavenske komunističke vladavine,
- izdavanje uvjerenja o pokrenutom postupku naknade,
- izdavanje uvjerenja i očitovanja o činjenicama jesu li određene nekretnine obuhvaćene podnesenim zahtjevima za naknadu, u stvarima koje se odnose na utvrđivanje vlasništva Republike Hrvatske na oduzetim nekretninama za koje nije podnesen zahtjev za naknadu ili je pravomoćno odbijen ili odbačen, u stvarima koje se odnose na izvlaštenje nekretnina (potpuno i nepotpuno izvlaštenje),
- provođenje osiguranja dokaza o stanju i vrijednosti nekretnina za koje se predlaže izvlaštenje,
- davanje odobrenja korisniku izvlaštenja za obavljanje pripremnih radnji,
- određivanje naknade za izvlaštene nekretnine i sklapanje nagodbi sa snagom izvršne isprave, u stvarima predaje neizgrađenog građevinskog zemljišta u vlasništvo jedinici lokalne samouprave i određivanje naknade za predano zemljište, u stvarima koje se odnose na utvrđivanje prava vlasništva na turističkom i ostalom građevinskom zemljištu neprocijenjenom u postupku pretvorbe i privatizacije, - područje vlasništva i stvarnih prava, donošenje i zemljišnoknjižna provedba posebnih rješenja o utvrđivanju predmeta prava vlasništva na turističkom i ostalom građevinskom zemljištu neprocijenjenom u postupku pretvorbe i privatizacije,
- utvrđivanje naknada za promjenu namjene poljoprivrednog zemljišta,
- prikupljanje potrebne dokumentacije za izradu zahtjeva i davanje mišljenja te suglasnosti u postupku izrade prostornih planova,
- vođenje evidencije o promjeni namjene poljoprivrednog zemljišta,
- druge poslove utvrđene posebnim zakonima i drugih propisima, aktima Županijske skupštine ili župana iz djelokruga nadležnosti ovog upravnog tijela.

Upravnim odjelom za opću upravu i imovinsko-pravne poslove upravlja **pročelnik**.

PRIKAZ PROCJENE POTREBNIH SREDSTAVA

Za provođenje programa Upravnog odjela za opću upravu i imovinsko-pravne poslove potrebno je u 2026. godini osigurati 99.000,00 EUR**.**
U ukupnim rashodima i izdacima Proračuna za 2026. godinu Upravni odjel za opću upravu i imovinsko-pravne poslove participira 0,06 %.

SLUŽBA ZA UNUTARNJU REVIZIJU obavlja poslove vezane za unutarnju reviziju u Županiji i u njezinim proračunskim i izvanproračunskim korisnicima te institucijama iz nadležnosti, a koje ne ispunjavaju kriterije za ustrojavanje svojih samostalnih jedinica za unutarnju reviziju ili zajedničkih

jedinica za unutarnju reviziju u skladu sa zakonom i podzakonskim propisima.
Poslovi koje obavlja Služba za unutarnju reviziju odnose se na:

- izradu strateških i godišnjih planova unutarnje revizije temeljenih na objektivnoj procjeni rizika,
- obavljanje pojedinačnih unutarnjih revizija u skladu s utvrđenim planovima u upravnim tijelima Županije i svim proračunskim korisnicima, osim onih koji imaju ustrojenu unutarnju reviziju u skladu s Pravilnikom,
- procjenu prikladnosti i djelotvornosti sustava financijskog upravljanja i kontrola, u odnosu na utvrđivanje, procjenu i upravljanje rizicima; usuglašenost sa zakonima i drugim propisima; pouzdanost i sveobuhvatnost financijskih i drugih informacija; učinkovitost, djelotvornost i ekonomičnost poslovanja; zaštitu imovine i informacija; obavljanje zadaća i ostvarivanje ciljeva,
- davanje stručnog mišljenja i preporuka za poboljšanje sustava unutarnjih kontrola u revidiranom području,
- analizu testiranje i ocjenu sustava unutarnjih kontrola u revidiranim procesima,
- davanje preporuka revidiranim subjektima, županu ili zamjenicima župana u svrhu postizanja bolje učinkovitosti i djelotvornosti sustava unutarnjih kontrola u procesima koji su obuhvaćeni revizijom,
- izradu i podnošenje županu konačnog revizijskog izvješća o svakoj obavljenoj reviziji,
- izvješćivanje župana o aktivnostima provedenim u razdoblju na koje se izvješće odnosi, ocjeni sustava financijskog upravljanja i kontrola i provedbi danih preporuka,
- suradnju s ustrojstvenom jedinicom Ministarstva financija nadležnom za harmonizaciju unutarnje revizije i financijske kontrole i Državnim uredom za reviziju,
- obavljanje ostalih poslova sukladno zakonu, drugim propisima iz djelokruga nadležnosti ovog upravnog tijela ili po nalogu župana.

Službom za unutarnju reviziju upravlja **pročelnik.**

2. OBRAZLOŽENJE PRORAČUNA BRODSKO-POSAVSKE ŽUPANIJE ZA 2026. GODINU

2.1. OPĆE NAPOMENE I ZAKONSKA REGULATIVA

Sukladno odredbama Zakona o proračunu (Narodne novine, br. 144/21), Vlada Republike Hrvatske (dalje u tekstu: Vlada) donosi i usvaja akte na temelju kojih Ministarstvo financija sastavlja upute za izradu državnog proračuna i proračuna jedinica lokalne i područne (regionalne) samouprave.

Ministarstvo financija je, sukladno odredbama članka 26. Zakona o proračunu izradilo Upute za izradu proračuna jedinica lokalne i područne (regionalne) samouprave za razdoblje 2026. -2028. (dalje u tekstu: Upute).

Upute sadrže:

- temeljne makroekonomske pokazatelje za razdoblje 2026. – 2028.,
- odredbe Zakona o proračunu u vezi planiranja proračuna i financijskih planova,
- sadržaj uputa koje pripremaju upravna tijela za financije,
- metodologiju izrade proračuna i financijskog plana proračunskih i izvanproračunskih korisnika,
- dostavu dokumenata,
- planiranje rashoda proračunskih korisnika u sklopu decentraliziranih funkcija,
- postupanje s viškovima u sklopu decentraliziranih funkcija,
- novosti vezane uz izmjene poreznih propisa te propisa iz proračunske regulative,
- dodjela pomoći na ime poticaja za dobrovoljno funkcionalno odnosno stvarno spajanje jedinica lokalne samouprave.

Ove Upute dostavljaju se svim županijama, gradovima i općinama kako bi, na temelju ovih Uputa i u skladu s odredbama Zakona o proračunu, **upravno tijelo za financije županije, grada i općine u suradnji s drugim upravnim tijelima izradilo upute za izradu prijedloga financijskih planova upravnih tijela te proračunskih i izvanproračunskih korisnika jedinice lokalne i područne (regionalne) samouprave** i dostavile ih svojim proračunskim i izvanproračunskim korisnicima.

2.2. TEMELJNI MAKROEKONOMSKI POKAZATELJI ZA RAZDOBLJE 2026. - 2028. GODINE

Vlada je na sjednici održanoj 27. lipnja 2025. usvojila Odluku o proračunskom okviru za razdoblje 2026. - 2028. kojom je utvrđena visina rashoda koji se financiraju iz općih prihoda i primitaka, doprinosa i namjenskih primitaka po razdjelima organizacijske klasifikacije te visina manjka, odnosno viška izvanproračunskih korisnika državnog proračuna za razdoblje 2026. – 2028.

Temeljem Okvira za ekonomsko upravljanje Europskom unijom koji je stupio na snagu 30. travnja 2024. godine, u studenom 2024. Republika Hrvatska izradila je i dostavila Europskoj komisiji Nacionalni srednjoročni fiskalno-strukturni plan za razdoblje 2025.-2028. U svibnju 2025. godine Republika Hrvatska je izradila i godišnje Izvješće o napretku u provedbi Nacionalnog srednjoročnog fiskalno-strukturnog plana Republike Hrvatske (za 2024. i 2025. godinu).

Sve navedeno predstavljalo je temelj za ocjenu i preporuke Europske komisije u svrhu unapređenja hrvatskog gospodarstva u okviru Proljetnog paketa Europskog semestra objavljenog početkom lipnja 2025. On uključuje Specifične preporuke Vijeća EU za Republiku Hrvatsku koje je potrebno provoditi kroz proračunske politike u sljedećih godinu dana. Ovdje je posebice istaknuta važnost poštivanja fiskalne održivosti, povećanih izdvajanja za obranu te ubrzanja provedbe Plana za oporavak i otpornost kao i kohezijskih fondova. Nadalje, potiče se energetska učinkovitost, konsolidacija politike obrazovanja, istraživanja i inovacija, jačanje politika tržišta rada te jačanje adekvatnosti socijalnih naknada i mirovina, vodeći istovremeno računa o fiskalnoj održivosti.

U tom smislu, ova Odluka je sastavni dio procesa izrade Nacrta proračunskog plana Republike Hrvatske za 2026. godinu koji će Vlada usvojiti krajem listopada 2025. godine te dostaviti EU u svojstvu punopravne članice europodručja. U spomenutom dokumentu bit će predstavljene službene makroekonomske i fiskalne projekcije za 2025. i 2026. godinu, a što će biti osnova za pripremu proračuna i za razdoblje 2026. – 2028.

2.3. METODOLOGIJA IZRADE PRIJEDLOGA FINANCIJSKOG PLANA PRORAČUNSKIH I IZVANPRORAČUNSKIH KORISNIKA JEDINICA LOKALNE I PODRUČNE (REGIONALNE) SAMOUPRAVE

Metodologija za izradu i donošenje proračuna jedinica lokalne i područne (regionalne) samouprave te financijskih planova proračunskih i izvanproračunskih korisnika propisana je Zakonom o proračunu i podzakonskim aktima kojima se regulira provedba navedenoga Zakona:

- Pravilnik o planiranju u sustavu proračuna (Narodne novine, br. 1/24),
- Pravilnik o proračunskom računovodstvu i Računskom planu (Narodne novine, br. 158/23 i 154/24)
- Pravilnik o proračunskim klasifikacijama (Narodne novine, br. 4/24 i 122/25)
- Pravilnik o korištenju sredstava Europske unije (Narodne novine, br. 44/24).

Jedinice lokalne i područne (regionalne) samouprave i proračunski i izvanproračunski korisnici istih obvezni su izrađivati proračune i financijske planove u skladu s odredbama Zakona o proračunu i prethodno navedenim podzakonskim aktima te se pridržavati ove Upute.

U dijelovima ove Upute upućujemo jedinice lokalne i područne (regionalne) samouprave i njihove proračunske i izvanproračunske korisnike da prilikom izrade proračuna i financijskih planova za razdoblje 2026. – 2028. koriste i upute za pripremu proračuna iz prethodnih razdoblja za one sadržaje koji su prethodnih godina bili detaljno objašnjeni obzirom na to da su u navedenom trenutku bili novina.

2.3.1. Pravilnik o planiranju u sustavu proračuna (Narodne novine, br. 1/2024)

Pravilnik o planiranju u sustavu proračuna u primjeni je od proračunskog procesa za razdoblje 2025. – 2027. a propisuje:
- način primjene modificiranog novčanog načela, odnosno modificiranog obračunskog načela u postupku planiranja i izvršavanja proračuna i financijskog plana,
- izgled i sadržaj, dostava i objava proračuna odnosno financijskog plana, rebalansa proračuna i financijskog plana te
- uvjeti i pravila preraspodjele sredstava proračuna.

Pravilnik u člancima 10. do 13., sadrži detaljne odredbe vezane uz primjenu modificiranog obračunskog načela u izradi proračuna jedinica lokalne i područne (regionalne) samouprave i financijskih planova.

Sadržaj i izgled proračuna i financijskog plana propisan je člancima 14. do 24. te člancima 28. do 40. Pravilnika.

2.3.2. Pravilnik o proračunskom računovodstvu i Računskom planu (Narodne novine, br. 158/23, 154/24)

U planiranju proračuna i financijskih planova za 2026. i projekcija za 2027. i 2028. koristi se ekonomska klasifikacija propisana Pravilnikom o proračunskom računovodstvu i Računskom planu. U Uputama za izradu proračuna jedinica lokalne i područne (regionalne) samouprave za razdoblje 2025. - 2027. dan je detaljan prikaz izmjena računskog plana za potrebe procesa izrade proračuna i financijskih planova za razdoblje 2025.- 2027. u odnosu na do tada važeći.

U ovim Uputama u Prilogu 4. dan je detaljan prikaz izmjena Računskog plana u odnosu na Računski plan objavljen u Narodnim novinama broj 158/23.

2.3.3 Pravilnik o korištenju sredstava Europske unije (Narodne novine, br. 44/2024)

Pravilnik o korištenju sredstava Europske unije u primjeni je od proračunskog procesa za razdoblje 2025. -2027. a propisuje:
- način planiranja i izvršavanja sredstava Europske unije,
- povrat sredstava te
- evidentiranje i izvještavanje o sredstvima Europske unije u Republici Hrvatskoj.

Jedinicama lokalne i područne (regionalne) samouprave te njihovim proračunskim i izvanproračunskim korisnicima EU sredstva se mogu doznačiti:

1. iz državnog proračuna
- s pozicija financijskog plana programskog tijela nadležnog za ugovaranje i isplatu s kojima imaju sklopljen Ugovor o dodjeli bespovratnih sredstava i/ili Odluku o dodjeli bespovratnih sredstava, tj. kada provode projekte financirane iz Programa koji se provode kroz podijeljeno upravljanje i Mehanizma za oporavak i otpornost
- s pozicija financijskog plana Agencije za mobilnost i programe EU za Erasmus+ Program Unije

2. prijenosom sredstava od nositelja odnosno partnera na projektu (iz RH ili inozemstva) u onim EU projektima kod kojih je sklopljen ugovor o partnerstvu

3. izravno iz EU proračuna u slučaju kada su korisnici projekata iz izravno upravljanog programa

Slijedom navedenog jedinice lokalne i područne (regionalne) samouprave i njihovi proračunski i izvanproračunski korisnici u korištenju EU sredstava mogu se javiti u ulozi:

1. korisnika projekta koji ima sklopljen Ugovor/Odluku o dodjeli bespovratnih sredstava s programskim tijelom u Republici Hrvatskoj,

2. korisnika projekta koji je ujedno i nositelj projekta u onim EU projektima kod kojih je sklopljen ugovor o partnerstvu,

3. partner u onim EU projektima kod kojih je sklopljen ugovor o partnerstvu (sredstva mu prenosi korisnik koji je ujedno i nositelj EU projekta) i

4. korisnik projekta koji izravno potpisuje ugovor o dodjeli bespovratnih sredstava s Europskom komisijom.

U svibnju 2025. godine Ministarstvo financija izdalo je novu Uputu za računovodstveno evidentiranje sredstava Europske unije (dalje u tekstu Uputa EU). Uputa EU uređuje pravila za računovodstvene evidencije poslovnih promjena vezanih za upravljanje i korištenje EU sredstava koja su na raspolaganju Republici Hrvatskoj kroz programsko razdoblje 2021. – 2027. Uputa je dostupna u aplikaciji Ministarstva financija Financijsko izvještavanje u sustavu proračuna i Registar proračunskih i izvanproračunskih korisnika (RKPFI).

Jedinice lokalne i područne (regionalne) samouprave i njihovi proračunski i izvanproračunski korisnici u planiranju i izvršavanju EU sredstava obvezni su primjenjivati modificirano obračunsko načelo na način:

1. Prihodi od pomoći od međunarodnih organizacija te institucija i tijela EU unutar podskupine 632 planiraju se prema proračunskim klasifikacijama u planskom razdoblju u kojem se očekuje njihova naplata, a iskazuju u izvještajnom razdoblju u kojem su naplaćeni.
2. Iznimno, od točke 1., prihodi od pomoći od međunarodnih organizacija te institucija i tijela EU unutar podskupine 632 mogu se planirati u razdoblju u kojem se planira plaćanje rashoda na teret sredstava predujma uplaćenog od strane Europske komisije, a iskazuju u razdoblju u kojem su plaćeni rashodi i u visini plaćenih rashoda iz sredstava predujma.
3. Prihodi od pomoći temeljem prijenosa EU sredstava unutar podskupine 638 i prihodi od pomoći od inozemnih vlada 631 planiraju se prema proračunskim klasifikacijama u planskom razdoblju u kojem se očekuje njihova naplata, a iskazuju u izvještajnom razdoblju u kojem su naplaćeni.
4. Prihodi od prijenosa između proračunskih korisnika istog proračuna unutar odjeljka 6393 i 6394 planiraju se prema proračunskim klasifikacijama u planskom razdoblju u kojem se očekuje njihova naplata, a iskazuju u izvještajnom razdoblju u kojem su naplaćeni.

5. Dani predujmovi za EU projekte korisnicima projekta planiraju se kao rashod prema proračunskim klasifikacijama u planskom razdoblju u kojem se očekuje zahtjev za nadoknadom sredstava temeljem isporučenih roba, radova i usluga, a iskazuju kao rashod u izvještajnom razdoblju u kojem je zaprimljen zahtjev za nadoknadom sredstava od korisnika projekta za isporučenu robu, radove i usluge.
6. Rashodi za provedbu projektnih aktivnosti unutar razreda 3 i 4 planiraju se prema proračunskim klasifikacijama u planskom razdoblju u kojem se očekuje nastanak poslovnog događaja (obveza), a iskazuju u izvještajnom razdoblju u kojem su nastali, neovisno o plaćanju.
7. Iznimno od točke 6. rashodi za pomoći temeljem prijenosa EU sredstava unutar odjeljka 3681, 3682, 3693 i 3694 planiraju se prema proračunskim klasifikacijama u planskom razdoblju u kojem se očekuje njihovo plaćanje, a iskazuju kao rashod u izvještajnom razdoblju u kojem su plaćeni.
8. Za obračunska plaćanja planira se i iskazuje prihod, odnosno primitak i rashod, odnosno izdatak u planskom razdoblju u kojem se obračunsko plaćanje provodi.

Uz prethodno propisane obvezne razrede, skupine i podskupine Pravilnikom su predviđene i dodatne analitičke oznake izvora financiranja vezane uz EU tijekove te dodatne analitičke oznake izvora financiranja za pomoći koje se doznačavaju iz državnog proračuna.

Upravno tijelo jedinice nadležne za financije i nadalje može uz brojčane oznake propisane Pravilnikom dodijeliti podskupine odnosno dodatne analitičke oznake izvora financiranja za vlastite potrebe, ali samo unutar razreda 1, 3, 4, 6, i 7 te unutar podskupine 810.

Vezano uz dodatne analitičke oznake izvora financiranja podskupine 810 - Namjenski primici od zaduživanja – ostali, preporuka Ministarstva financija je da se iste povežu s namjenom korištenja na primjer:
810000 - Namjenski primici od zaduživanja – ostali
81050815 - Namjenski primici od zaduživanja - za predfinanciranje projekata financiranih iz pomoći kroz namjenske primitke od zaduživanja – NPOO
810510 - Namjenski primici od zaduživanja – za predfinanciranje projekata financiranih iz programa Unije
810561 - Namjenski primici od zaduživanja - za predfinanciranje projekata financiranih iz Europskog socijalnog fonda plus
810562 - Namjenski primici od zaduživanja - za predfinanciranje projekata financiranih iz Kohezijskog fonda
810563 - Namjenski primici od zaduživanja - za predfinanciranje projekata financiranih iz Europskog fonda za regionalni razvoj
810564 - Namjenski primici od zaduživanja - za predfinanciranje projekata financiranih iz Fond za pomorstvo, ribarstvo i akvakulturu
810565 - Namjenski primici od zaduživanja - za predfinanciranje projekata financiranih iz Europskog poljoprivrednog fonda za ruralni razvoj
810566 - Namjenski primici od zaduživanja - za predfinanciranje projekata financiranih iz Modernizacijskog fonda
810567 - Namjenski primici od zaduživanja - za predfinanciranje projekata financiranih iz Socijalnog fonda za klimatsku politiku810577 - Namjenski primici od zaduživanja - za predfinanciranje projekata financiranih iz Fonda za pravednu tranziciju
810581 - Namjenski primici od zaduživanja - za predfinanciranje projekata financiranih iz Mehanizma za oporavak i otpornost - bespovratna sredstva

Napominjemo kako je izmjenama i dopunama Pravilnika propisano što se smatra **najnižom razinom oznake izvora financiranja**, u smislu pravilnika kojim je uređeno planiranje u sustavu proračuna odnosno na kojoj se razini izvora financiranja prikazuje prijedlog proračuna odnosno financijskog plana upućenog predstavničkom tijelu.

Nadalje, Pravilnik propisuje i rokove primjene odredbi koje se razlikuju ovisno o kojem se dijelu proračunskog procesa radi (planiranje, izvršavanje, računovodstveno evidentiranje i financijskog izvještavanje) odnosno radi li se o praćenju EU tijekova ili ostalih izvora financiranja.

Slijedom navedenog jedinice lokalne i područne (regionalne) samouprave i njihovi proračunski i izvanproračunski korisnici obvezni su izvore financiranja sukladno Pravilniku planirati najkasnije od proračunskog ciklusa za razdoblje 2027. – 2029.

Međutim, Pravilnikom je primjena obvezna u planiranju i izvršavanju proračuna i financijskog plana **od proračunskog ciklusa za razdoblje 2026. – 2028. za izvore financiranja unutar razreda 5 Pomoći i 8 Namjenski primici na sljedeći način**:

- 51 Programi Unije, 510 Programi Unije,
- 56 Fondovi EU, 561 Europski socijalni fond plus, 562 Kohezijski fond, 563 Europski fond za regionalni razvoj, 564 Fond za pomorstvo, ribarstvo i akvakulturu, 565 Europski poljoprivredni fond za ruralni razvoj, 566 Modernizacijski fond, 567 Socijalni fond za klimatsku politiku,
- 57 Ostali programi EU, 575 Fond za azil, migracije i integraciju, 577 Fond za pravednu tranziciju, 578 Fond za unutarnju sigurnost, 579 Fond za integrirano upravljanje granicama,
- 58 Instrumenti EU nove generacije, 581 Mehanizam za oporavak i otpornost – bespovratna sredstva,
- 5012 Pomoći iz državnog proračuna kroz nacionalno sufinanciranje EU projekata,
- 50815 Pomoći kroz namjenske primitke od zaduživanja – NPOO i
- 810 Namjenski primici od zaduživanja – ostali

zajedno sa dodatnim analitičkim oznakama izvora financiranja kako slijedi:

- 00 raspoloživ predujam ili unaprijed naplaćen prihod
- 11 predfinanciranje iz općih prihoda i primitaka
- 31 predfinanciranje iz vlastitih prihoda
- 43 predfinanciranje iz ostalih prihoda za posebne namjene
- 81 predfinanciranje iz namjenskih primitaka od zaduživanja

2.4. UPUTE UPRAVNIH TIJELA ZA FINANCIJE

Sukladno članku 26. stavku 2. Zakona o proračunu, a na temelju ovih Uputa Ministarstva financija, upravno tijelo za financije u suradnji s drugim upravnim tijelima izrađuje uputu za izradu i dostavu prijedloga financijskih planova upravnih tijela te proračunskih i izvanproračunskih korisnika jedinica lokalne i područne (regionalne) samouprave.

Upute upravnog tijela za financije, izrađene u suradnji s drugim upravnim tijelima obvezno sadrže:

- temeljne makroekonomske pretpostavke za izradu prijedloga proračuna jedinice lokalne i područne (regionalne) samouprave
- opis planiranih politika jedinice lokalne i područne (regionalne) samouprave
- procjenu prihoda i rashoda te primitaka i izdataka proračuna jedinice lokalne i područne (regionalne) samouprave u sljedeće tri godine

- visinu rashoda koji se financiraju iz općih prihoda i primitaka te namjenskih primitaka po razdjelima organizacijske klasifikacije, za iduću proračunsku godinu i za sljedeće dvije godine, raspoređenu na:

a) visinu rashoda potrebnih za provedbu postojećih programa odnosno aktivnosti, koje proizlaze iz važećih propisa i

b) visinu rashoda potrebnih za uvođenje i provedbu novih ili promjenu postojećih programa odnosno aktivnosti

- visinu manjka odnosno viška prihoda nad rashodima po izvanproračunskom korisniku jedinice lokalne i područne (regionalne) samouprave, za iduću proračunsku godinu i za sljedeće dvije godine i
- način izrade i **rok za dostavu prijedloga financijskih planova proračunskih i izvanproračunskih korisnika** jedinice lokalne i područne (regionalne) samouprave.

3. OBRAZLOŽENJE PRORAČUNA BRODSKO-POSAVSKE ŽUPANIJE ZA 2026. GODINU

UVOD I PRAVNI TEMELJ

Temeljem članka 40. stavka 2. Zakona o proračunu („Narodne novine“ broj 144/21, u daljnjem tekstu: Zakon) Župan utvrđuje prijedlog proračuna za slijedeću godinu i projekcija za iduće dvije godine te ih podnosi predstavničkom tijelu na donošenje.

Člankom 42. Zakona utvrđeno je da predstavničko tijelo donosi proračun na razini skupine ekonomske klasifikacije do kraja tekuće godine, u roku koji omogućuje primjenu proračuna od 1. siječnja godine za koju se donosi proračun.

Metodologija za izradu proračuna propisana je Zakonom o proračunu i podzakonskim aktima kojima se regulira provedba navedenog Zakona, ponajprije Pravilnik o planiranju u sustavu proračuna („Narodne novine“, br. 1/24) i Pravilnik o proračunskom računovodstvu i Računskom planu („Narodne novine“, br.158/23, 154/24), kao i Uputama za izradu Proračuna Brodsko-posavske županije za razdoblje 2026.-2028. godine.

Izradom Proračuna za 2026. godinu i projekcija za 2027. i 2028. godinu u kojemu se konsolidiraju svi prihodi i primici te rashodi i izdaci proračunskih korisnika Brodsko-posavske županije, kao i plaće te rashodi za zaposlene osnovnih i srednjih škola te vlastiti i namjenski prihodi ustanova u zdravstvu, a sukladno ekonomskoj, programskoj, funkcijskoj, organizacijskoj, lokacijskoj klasifikaciji te izvorima financiranja.

U Proračunu Brodsko-posavske županije u planskom razdoblju 2026.-2028. godine, planirani su i vlastiti i namjenski prihodi proračunskih korisnika, te rashodi i izdaci po istim načelima priznavanja koja se primjenjuju i za ostale prihode, primitke, rashode i izdatke.

3.1. PRIHODI I PRIMICI PRORAČUNA ZA 2026. GODINU

Prihodi i primici Proračuna za 2026. godinu kalkulirani su u ukupnoj svoti od 153.093.479,57 EUR-a što u odnosu na 2026. godinu (Izmjene) predstavlja povećanje od 31.773.423,89 EUR-a ili 26,19 %.

Planirani su u skladu s raspoloživim pokazateljima makroekonomske politike, te procjenama kretanja zajedničkih poreza u 2026. godini.

Pretežiti dio, odnosno **152.982.461,95** EUR-a ili čak 99,93 % odnosi se na **prihode poslovanja,** dok se na **prihode od prodaje nefinancijske imovine** odnosi 0,07 % ili **111.017,62** EUR-a (preostali dio prihoda odnosi se na anticipirani višak).

3.2. RASHODI I IZDACI PRORAČUNA ZA 2026. GODINU

Planirani iznos prihoda i primitaka za 2026. godinu (uvećan za anticipirani višak prihoda i primitaka) biti će usmjeren u proračunsku potrošnju na način da će **rashodi poslovanja (tekući rashodi)** apsorbirati **118.789.824,13 EUR-a** ili **72,66 %** , dok će **rashodi za nabavu nefinancijske imovine** sudjelovati **s 27,06 %** ili **44.244.248,99 EUR-a**, a izdaci za financijsku imovinu i otplate zajmova **461.422,00** eura ili **0,28 %.**

Rekapitulirajući proračunsku potrošnju **po razdjelima** možemo konstatirati da će se **66,67 %** svih raspoloživih prihoda/primitaka utrošiti **u razdjelu obrazovanja, športa i kulture,** u razdjelu **zdravstva, socijalne skrbi i hrvatskih branitelja 20,41 %,** na području **gospodarstva i poljoprivrede 2,60 %, graditeljstva, infrastrukture i zaštite okoliša 3,70 %.**

Za normalno funkcioniranje županijskih upravnih tijela (UO za proračun i financije) utrošit će se ukupno **6,20 %** svih raspoloživih prihoda i primitaka u proračunskoj potrošnji 2026. godine.

3.3. OBRAZLOŽENJE OPĆEG DIJELA PRORAČUNA BRODSKO-POSAVSKE ŽUPANIJE ZA 2026. GODINU

PRIHODI I PRIMICI

Konsolidirani Proračun Brodsko-posavske županije za 2026. godinu iznosi 163.495.495,12 EUR.

Projekcija prihoda za 2027. godinu iznosi 123.962.321,34 EUR te Projekcija prihoda za 2028. god. iznosi 131.917.881,48 EUR.

Prihodi i primici planirani su na temelju uključivanja vlastitih i namjenskih prihoda proračunskih korisnika, ostvarenja Proračuna u 2024. godini, dosadašnjoj realizaciji, procjeni ostvarenja namjenskih prihoda i primitaka kao i procjeni općih prihoda koje su određene sadržajno i strukturno u Uputama za izradu Proračuna Brodsko-posavske županije za razdoblje 2026.-2028. godine.

Prihodi od poreza (61) – planirani u iznosu 18.655.540,67 EUR

Ukupni porezni prihodi planirani su u Proračunu za 2026. godinu na razini 18.655.540,67 EUR. Porez i prirez na dohodak koji se sastoji od prihoda od ustupljene stope poreza na dohodak namijenjen je financiranju decentraliziranih funkcija.

Pomoći iz inozemstava i od subjekata unutar općeg proračuna (63) – planirani u iznosu 108.003.671,05 EUR

Pomoći iz inozemstava i od subjekata unutar općeg proračuna planirane su u Proračunu za 2026. godinu na razini 108.003.671,05 EUR. U sklopu navedenih pomoći planirane su pomoći izravnanja za decentralizirane funkcije, pomoći iz proračuna (prihodi iz državnog proračuna i fondova temeljem prijenosa EU sredstava, kao i za povjerene poslove državne uprave koje su obavljali uredi državne uprave).

Prihodi od imovine (64) – planirani u iznosu 548.918,51 EUR

Porezi na imovinu i porezi na robu i usluge, čine županijske poreze i sastoje se od poreza na nasljedstva i darove, poreza na automate i zabavne igre, te poreza na cestovna motorna vozila.

Prihodi od upravnih i administrativnih pristojbi, pristojbi po posebnim propisima i naknada te ostali prihodi (65) – planirani u iznosu 3.077.819,23 EUR

U sklopu navedenih prihoda na pristojbe za izdavanje lokacijske odnosno građevinske dozvole te na ostale upravne pristojbe i naknade odnosi se 3.077.819,23 EUR.

Prihodi od prodaje proizvoda i robe te pruženih usluga i prihodi od donacija (66) – planirani u iznosu 3.146.217,61 EUR

Prihodi od prodaje proizvoda i robe te pruženih usluga i prihodi od donacija se odnose na prihode proračuna i proračunskih korisnika za prodanu robu / uslugu, te primljene donacije.

Prihodi iz nadležnog proračuna i od HZZO-a temeljem ugovornih obveza (67) – planirani u iznosu 19.525.283,29 EUR

Prihodi se odnose na prihode proračunskih korisnika (od 2024. bez općih bolnica koje posluju u sastavu Državne riznice) za redovno poslovanje i uplate od HZZO-a za ugovorne obveze.

Kazne, upravne mjere i ostali prihodi (68) – planirani u iznosu 25.011,59 EUR

Prihodi se odnose na ostale prihode proračuna i proračunskih korisnika.

Prihodi od prodaje nefinancijske imovine (71; 72) – planirani u iznosu 111.017,62 EUR

Prihod se odnosi na prihod od prodaje poljoprivrednog zemljišta koji je zajednički prihod državnog proračuna, županijskog i općinskog/gradskog proračuna i prihode od prodaje stambenih objekata u vlasništvu proračuna i proračunskih korisnika, te ostale dugotrajne imovine.

Obrazloženje prenesenog viška

Planirani preneseni višak poslovanja iz 2025. u plan proračuna za 2026. iznosi 10.402.015,55 EUR.

Višak prihoda poslovanja predstavlja neutrošena sredstava iz 2025. i ranijih godina.

RASHODI I IZDACI

Plan rashoda i izdataka u Proračunu Brodsko-posavske županije za 2026. godinu temelji se na iskazanim potrebama pojedinih nositelja planiranja kao i raspoloživim sredstvima planiranim za 2026. godinu. Iskazani zahtjevi su zasnovani na zakonskim obvezama, odlukama Županijske skupštine te programskim potrebama pojedinih korisnika.

Ukupni rashodi/izdaci proračuna i proračunskih korisnika u Proračunu za 2026. godinu planirani su na razini 163.495.495,12 EUR prema sljedećoj strukturi:

Rashodi za zaposlene (31) – planirani u iznosu od 82.266.105,99 EUR

Rashodi za zaposlene u Proračunu za 2026. godinu planirani su u iznosu od 82.266.105,99 EUR. Rashodi za zaposlene odnose se na rashode za plaće djelatnika Brodsko-posavske županije kao i proračunskih korisnika (uključene su i plaće za zaposlene u sklopu EU projekata).

Materijalni rashodi (32) – planirani u iznosu od 22.830.288,32 EUR

Ukupni materijalni rashodi u Proračunu za 2026. godinu planirani su u iznosu od 22.830.288,32 EUR za potrebe redovnog poslovanja proračuna i proračunskih korisnika.

Financijski rashodi (34) – planirani u iznosu od 124.030,11 EUR

Financijski rashodi u Proračunu za 2026. godinu planirani su u iznosu od 124.030,11 EUR. Rashodi se odnose na poslovanje proračuna i proračunskih korisnika.

Subvencije (35) – planirane u iznosu od 1.596.270,00 EUR

Subvencije u Proračunu za 2026. godinu planirane su u iznosu od 1.596.270,00 EU te se cijeli iznos odnosi na subvencije Brodsko-posavske županije.

Pomoći dane u inozemstvo i unutar općeg proračuna (36) – planirane u iznosu od 1.757.645,86 EUR

Pomoći dane u inozemstvo i unutar općeg proračuna u Proračunu za 2026. godinu planirane su u iznosu od 1.757.645,86 EUR. Rashodi se odnose na ukupne pomoći isplaćene od strane Brodsko-posavske županije i njezinih proračunskih korisnika.

Naknade građanima i kućanstvima na temelju osiguranja i druge naknade (37) – planirane u iznosu od 4.792.896,80 EUR

Naknade građanima i kućanstvima na temelju osiguranja i druge naknade u Proračunu za 2026. godinu planirane su u iznosu 4.792.896,80 EUR. Rashod se odnosi na ukupne naknade Brodsko-posavske županije.

Rashodi za donacije, kazne, naknade šteta i kapitalne pomoći (38) – planirani u iznosu od 5.422.587,05 EUR

Rashodi za donacije, kazne, naknade šteta i kapitalne pomoći u Proračunu za 2026. godinu planirani su u iznosu od 5.422.587,05 EUR. Rashod se odnosi kako na Brodsko-posavsku upaniju tako i na njezine proračunske korisnike.

Rashodi za nabavu nefinancijske imovine (41; 42; 45) – planirani u iznosu od 44.244.248,99 EUR

Rashodi za nabavu nefinancijske imovine u Proračunu za 2026. godinu planirani su u iznosu **44.244.248,99** EUR. Rashod se odnosi na ukupne rashode za nabavu nefinancijske imovine Brodsko-posavske županije i njezinih proračunskih korisnika.

Izdaci za financijsku imovinu i otplate zajmova (5) – planiran u iznosu 461.422,00 EUR

Izdaci za financijsku imovinu i otplate zajmova u Proračunu za 2026. godinu planirani su u iznosu **461.422,00** EUR. Navedeni izdatak se odnosi se na izdatke za financijsku imovinu i otplate zajmove Brodsko-posavske županije i njezinih proračunskih korisnika.

3.4. OBRAZLOŽENJE POSEBNOG DIJELA PRORAČUNA (PO ORGANIZACIJSKOJ KLASIFIKACIJI I PO KORISNICIMA)

RAZDJEL 1. UPRAVNI ODJEL ZA POSLOVE ŽUPANA I ŽUPANIJSKE SKUPŠTINE

Proračunski korisnici iz djelokruga rada

Nema proračunskih korisnika u djelokrugu rada Upravnog odjela.

FINANCIJSKI PLAN

		2026.	2027.	2028.
Razdjel 001 UO ZA POSLOVE ŽUPANA I ŽUPANIJSKE SKUPŠTINE		**600.363,46**	**1.607.522,78**	**1.030.134,46**
Program 1000 Djelatnost Upravnog odjela za poslove župana i Županijske skupštine		**600.363,46**	**1.607.522,78**	**1.030.134,46**
Aktivnost A100001 Poslovanje Upravnog odjela za poslove župana i Županijske skupštine		**204.016,56**	**196.836,56**	**204.016,56**
3	**Rashodi poslovanja**	**204.016,56**	**196.836,56**	**204.016,56**
32	Materijalni rashodi	196.716,56	189.536,56	196.716,56
38	Rashodi za donacije, kazne, naknade šteta i kapitalne pomoći	7.300,00	7.300,00	7.300,00
Aktivnost A100002 Sufinanciranje sustava zaštite i spašavanja		**100.849,60**	**90.849,60**	**100.849,60**
3	**Rashodi poslovanja**	**38.790,60**	**28.790,60**	**38.790,60**
32	Materijalni rashodi	38.790,60	28.790,60	38.790,60
38	Rashodi za donacije, kazne, naknade šteta i kapitalne pomoći	0,00	0,00	0,00
4	**Rashodi za nabavu nefinancijske imovine**	**62.059,00**	**62.059,00**	**62.059,00**
42	Rashodi za nabavu proizvedene dugotrajne imovine	62.059,00	62.059,00	62.059,00
Aktivnost A100003 Financiranje izdavanja Službenog vjesnika		**21.000,00**	**21.000,00**	**21.000,00**
3	**Rashodi poslovanja**	**21.000,00**	**21.000,00**	**21.000,00**
32	Materijalni rashodi	21.000,00	21.000,00	21.000,00
Aktivnost A100004 Financiranje nacionalnih manjina		**78.000,00**	**78.000,00**	**78.000,00**
3	**Rashodi poslovanja**	**78.000,00**	**78.000,00**	**78.000,00**
38	Rashodi za donacije, kazne, naknade šteta i kapitalne pomoći	78.000,00	78.000,00	78.000,00
Aktivnost A100005 Financiranje političkih stranaka		**116.200,00**	**116.200,00**	**116.200,00**
3	**Rashodi poslovanja**	**116.200,00**	**116.200,00**	**116.200,00**
38	Rashodi za donacije, kazne, naknade šteta i kapitalne pomoći	116.200,00	116.200,00	116.200,00
Aktivnost A100006 Dan Županije		**38.897,30**	**38.897,30**	**38.897,30**
3	**Rashodi poslovanja**	**38.897,30**	**38.897,30**	**38.897,30**
32	Materijalni rashodi	29.489,30	29.489,30	29.489,30
38	Rashodi za donacije, kazne, naknade šteta i kapitalne pomoći	9.408,00	9.408,00	9.408,00
Aktivnost A100011 Savjet mladih		**9.400,00**	**7.872,00**	**9.400,00**
3	**Rashodi poslovanja**	**9.400,00**	**7.872,00**	**9.400,00**
32	Materijalni rashodi	9.400,00	6.872,00	9.400,00
38	Rashodi za donacije, kazne, naknade šteta i kapitalne pomoći	0,00	1.000,00	0,00

Kapitalni projekt K100008 Nabava opreme neophodne za redovito djelovanje javne uprave		**32.000,00**	**32.000,00**	**32.000,00**
4	**Rashodi za nabavu nefinancijske imovine**	**32.000,00**	**32.000,00**	**32.000,00**
42	Rashodi za nabavu proizvedene dugotrajne imovine	32.000,00	32.000,00	32.000,00
Tekući projekt T100007 Rashodi za održavanje izbora/lokalni izbori/ izbori za nacionalne manjine		**0,00**	**544.469,49**	**0,00**
3	**Rashodi poslovanja**	**0,00**	**544.469,49**	**0,00**
32	Materijalni rashodi	0,00	69.215,94	0,00
34	Financijski rashodi	0,00	0,00	0,00
36	Pomoći dane u inozemstvo i unutar općeg proračuna	0,00	433.593,73	0,00
38	Rashodi za donacije, kazne, naknade šteta i kapitalne pomoći	0,00	41.659,82	0,00
Tekući projekt T100009 Rashodi za održavanje izbora- predsjednički izbori/EU parlament		**0,00**	**481.397,83**	**0,00**
3	**Rashodi poslovanja**	**0,00**	**481.397,83**	**0,00**
32	Materijalni rashodi	0,00	478.975,44	0,00
34	Financijski rashodi	0,00	2.422,39	0,00
Tekući projekt T10010 Rashodi za održavanje izbora- parlamentarni izbori/ referendum		**0,00**	**0,00**	**429.771,00**
3	**Rashodi poslovanja**	**0,00**	**0,00**	**429.771,00**
32	Materijalni rashodi	0,00	0,00	427.200,00
34	Financijski rashodi	0,00	0,00	2.571,00

NAZIV PROGRAMA - DJELATNOST STRUČNE SLUŽBE ŽUPANIJSKE SKUPŠTINE I ŽUPANA

Ciljevi programa

U sklopu ovog programa osiguravaju se sredstva za redovne aktivnosti Županijske skupštine, sredstva za rad političkih stranaka, financiranje nacionalnih manjina, financiranje sustava zaštite i spašavanja, financiranje izdavanja Službenog vjesnika, obilježavanje Dana županije, financiranje Savjeta mladih Brodsko-posavske županije te nabava opreme neophodne za rad Upravnog odjela.

Izvori financiranja

Opći prihodi i primici
Pomoći

Ishodište i pokazatelji na kojima se zasnivaju izračuni i ocjene potrebnih sredstava

Ocjene potrebnih sredstava zasnivaju se na osnovi izvršenja sredstava u prethodnom razdoblju te planiranih projekata usuglašenih sa financijskim pokazateljima iskazanim u Uputama Upravnog odjela za proračun i financije za izradu proračuna Brodsko-posavske županije za razdoblje 2026.-2028. godine.

POKAZATELJI USPJEŠNOSTI (na razini programa)

Pokazatelji učinka: Redovite isplate financijskih sredstava i osiguravanje tehničkih uvjeta za učinkovit rad političkih stranaka i isplate financijskih sredstava za rad radnih tijela Županijske skupštine, kontinuirano izdavanje Službenog vjesnika.

Pokazatelj uspješnosti	Polazna vrijednost	Ciljana vrijednost 2026.	Ciljana vrijednost 2027.	Ciljana vrijednost 2028.
Stupanj realizacije programa	100%	100%	100%	100%

Aktivnosti poslovanje Upravnog odjela za poslove župana i Županijske skupštine

Za provedbu aktivnosti u okviru ovog proračunskog razdjela potrebno je u 2026. godini osigurati ukupno 600.363,46 eura.
Sukladno odredbama Zakona o proračunu («Narodne novine» br. 144/21), predlaže se planiranje sredstava za izdatke u Razdjelu I. Županijskog proračuna – Upravni odjel za poslove župana i Županijske skupštine i to kako slijedi:

1. Aktivnosti poslovanje Upravnog odjela za poslove župana i Županijske skupštine

U okviru aktivnosti poslovanja Upravnog odjela za poslove župana i Županijske skupštine podrazumijevaju se rashodi za:

- **Službena putovanja** na ovoj poziciji osiguran su sredstva za službena putovanja pročelnika i službenika Upravnog odjela za poslove župana i Županijske skupštine, predsjednika, potpredsjednika i članova Županijske skupštine.

- **Stručno usavršavanje zaposlenika**, ovaj izdatak odnosi se na troškove kotizacije za sudjelovanje na seminarima, tečajevima i drugim oblicima stručnog usavršavanja i edukacija službenika kojima se odobri taj trošak na teret Županijskog proračuna.

- Usluge promidžbe i informiranja obuhvaćaju izdatak za javne oglase i pozive, natječaje, odnosno javna nadmetanja, prigodne čestitke putem elektronskih medija, novina (uz državne blagdane, Dan Brodsko-posavske županije, izložbeni i sajamski, oglasi)

- Intelektualne i osobne usluge, sredstva na ovoj poziciji planirana su u svrhu podmirenja obveza po ugovorima za održavanje službene mrežne stranice Brodsko-posavske županije.

- Računalne usluge, godišnje održavanje programa sazivanja sjednica Županijske skupštine i njenih radnih tijela, te slanje materijala elektroničkim putem (e-sjednice).

- Naknade troškova osobama izvan radnog odnosa, obuhvaćaju izdatak za naknade prijevoza dragovoljnim darivateljima krvi na području Brodsko-posavske županije, koji imaju prebivalište izvan sjedišta Županije, a budu nazočni na svečanosti obilježavanja Dana dragovoljnih darivatelja.

- Naknade za rad članovima Županijske skupštine i ostalih tijela planirane su temeljem Odluke Županijske skupštine, a obuhvaćaju naknade članovima Županijske skupštine za sudjelovanje na sjednicama Skupštine i skupštinskih radnih tijela, te troškove prijevoza za dolazak na navedene sjednice članovima koje imaju prebivalište izvan grada Slavonskog Broda.

- Povjerenstvo za ravnopravnost spolova, obuhvaća izdatke za naknade članovima Povjerenstva, kao i za provođenje programa koji potiču i promiču ravnopravnosti spolova, kako na državnoj tako i na lokalnoj razini.

- Županijsko vijeće za prevenciju kriminaliteta, obuhvaća izdatke za rad i aktivnosti Vijeća za prevenciju kriminaliteta na području Brodsko-posavske županije kao partnerskog tijela lokalne zajednice čiji je cilj povećanje sigurnosti zajednice kroz preventivne aktivnosti, prevenciju štetnih ponašanja te podizanje ukupne kvalitete života zajedničkim i koordiniranim radom cijele zajednice.

- Ostala stručna tijela, ova pozicija obuhvaća izdatke za rad odbora, savjeta i drugih tijela osnovanih posebnom odlukom Županijske skupštine, te troškove za rad Službeničkog suda Brodsko-posavske županije.

- Reprezentacija, obuhvaća trošak nabave i posluživanja hladnih i toplih napitaka (sokovi, kava, čaj) na sjednicama Županijske skupštine i radnih tijela, kao i ugostiteljske usluge u vrijeme održavanja i svečanih sjednica i prijema u prigodi blagdana.

- Međužupanijska i međunarodna suradnja, obuhvaća izdatak za plaćanje članarine Brodsko-posavske županije u Nacionalnoj zajednici hrvatskih županija.
Odlukom Županijske skupštine Brodsko-posavska županija postala je članica Hrvatske zajednice županija, te se prema općim aktima Zajednice svaka članica obvezala na plaćanje godišnje članarine.

- Donacije, sponzorstva, pokroviteljstva, obuhvaća izdatke za nagrade dragovoljnim darivateljima krvi, koji su 35,50,55, 70,75 i 100 i više puta darovali krv, a ista se uručuje na svečanosti u prigodi obilježavanja Dana dragovoljnih darivatelja.

2. Aktivnost sufinanciranja sustava zaštite i spašavanja

U okviru ove aktivnosti planirani su rashodi za razvoj i učinkovito funkcioniranje sustava civilne zaštite, te provođenja mjera i aktivnosti propisanih Zakonom o sustavu civilne zaštite („Narodne novine“ broj: 82/15, 118/18, 31/20, 20/21 i 114/22)., i to:
- nabava službene radne i zaštite odjeće i obuće za postrojbu civilne zaštite
- intelektualne i osobne usluge (Procjena rizika od velikih nesreća, Plan djelovanja sustava civilne zaštite, vanjski plan civilne zaštite, procjena ugroženosti od požara i plan zaštite od požara),
- sufinanciranje rada Gorske službe spašavanja,
- vježbe operativnih snaga civilne zaštite.

3. Aktivnost financiranje izdavanja Službenog vjesnika Brodsko-posavske županije

U okviru aktivnosti financiranja izdavanja Službenog vjesnika Brodsko-posavske županije, planirani su rashodi za grafičke, tiskarske i druge usluge, vezane za izdavanje Službenog glasila Brodsko-posavske županije te rashode za ostale tiskarske usluge (plakati, brošure) i rashode za plaćanje usluge tvrdog uveza zapisnika i drugih dokumenata.

4. Aktivnost financiranje nacionalnih manjina

U okviru aktivnosti financiranja nacionalnih manjina, podrazumijeva se rashodi za tekuće donacije vijećima i predstavnicima nacionalnih manjina u Brodsko-posavskoj županiji, sukladno odredbama Ustavnog zakona o pravima nacionalnih manjina, županija je obvezna u svom proračunu osigurati sredstva za rad izabranih vijeća i predstavnika nacionalnih manjina na svom području (Vijeća srpske nacionalne manjine, Vijeća romske nacionalne manjine, te predstavnika albanske, ukrajinske, češke i bošnjačke nacionalne manjine).

Sredstva su namijenjena za isplatu naknada članovima vijeća i predstavnicima nacionalnih manjina, te za materijalne troškove nužne za rad ovih tijela.

5. Aktivnost financiranje političkih stranaka

U okviru aktivnosti financiranja političkih stranaka, podrazumijevaju se rashodi za tekuće donacije političkim strankama, temeljem kriterija propisanih Zakonom o financiranju političkih aktivnosti, izborne promidžbe i referenduma i Odlukom o godišnjem financiranju političkih stranaka Županijske skupštine Brodsko-posavske županije.

6. Aktivnost financiranja "Dan Brodsko-posavske županije"

U okviru aktivnosti financiranja "Dana Brodsko-posavske županije", podrazumijeva se rashodi za pripremu i održavanje Svečane sjednice Županijske skupštine, isplatu novčanih nagrada dobitnicima priznanja, kao i rashode za izradu županijskih priznanja (plaketa, grb, povelje).

7. Aktivnost financiranja Savjeta mladih Brodsko-posavske županije

U okviru ovih aktivnosti osigurana su sredstva za provođenje programa i aktivnosti Savjeta mladih Brodsko-posavske županije sukladno odredbama Zakona o savjetima mladih.

RAZDJEL 2. UPRAVNI ODJEL ZA PRORAČUN I FINANCIJE

Proračunski korisnici iz djelokruga rada
Nema proračunskih korisnika u djelokrugu rada Upravnog odjela

FINANCIJSKI PLAN

		2026.	2027.	2028.
Razdjel 002 UO ZA PRORAČUN I FINANCIJE		**10.140.250,00**	**9.755.250,00**	**10.140.250,00**
Program 1100 Djelatnost Ureda Župana		**380.000,00**	**380.000,00**	**380.000,00**
Aktivnost A110001 Poslovanje Ureda Župana		**360.000,00**	**360.000,00**	**360.000,00**
3	**Rashodi poslovanja**	**360.000,00**	**360.000,00**	**360.000,00**
31	Rashodi za zaposlene	200.000,00	200.000,00	200.000,00
32	Materijalni rashodi	80.000,00	80.000,00	80.000,00
38	Rashodi za donacije, kazne, naknade šteta i kapitalne pomoći	80.000,00	80.000,00	80.000,00
Aktivnost A110002 Intervencijski programi i zalihe		**20.000,00**	**20.000,00**	**20.000,00**
3	**Rashodi poslovanja**	**20.000,00**	**20.000,00**	**20.000,00**
36	Pomoći dane u inozemstvo i unutar općeg proračuna	0,00	0,00	0,00
38	Rashodi za donacije, kazne, naknade šteta i kapitalne pomoći	20.000,00	20.000,00	20.000,00
Program 2000 Djelatnost javne uprave i administracije		**9.760.250,00**	**9.375.250,00**	**9.760.250,00**
Aktivnost A200001 Javna uprava i administracija		**8.884.600,00**	**8.499.600,00**	**8.884.600,00**
3	**Rashodi poslovanja**	**8.499.330,00**	**8.499.330,00**	**8.499.330,00**
31	Rashodi za zaposlene	6.037.000,00	6.037.000,00	6.037.000,00
32	Materijalni rashodi	2.359.300,00	2.359.300,00	2.359.300,00
34	Financijski rashodi	86.600,00	86.600,00	86.600,00
36	Pomoći dane u inozemstvo i unutar općeg proračuna	7.000,00	7.000,00	7.000,00
37	Naknade građanima i kućanstvima na temelju osiguranja i druge naknade	9.300,00	9.300,00	9.300,00
38	Rashodi za donacije, kazne, naknade šteta i kapitalne pomoći	130,00	130,00	130,00
4	**Rashodi za nabavu nefinancijske imovine**	**270,00**	**270,00**	**270,00**
42	Rashodi za nabavu proizvedene dugotrajne imovine	270,00	270,00	270,00
5	**Izdaci za financijsku imovinu i otplate zajmova**	**385.000,00**	**0,00**	**385.000,00**
51	Izdaci za dane zajmove i jamčevne pologe	0,00	0,00	0,00
54	Izdaci za otplatu glavnice primljenih kredita i zajmova	385.000,00	0,00	385.000,00
Kapitalni projekt K200002 Nabava opreme neophodne za rad Županije		**875.650,00**	**875.650,00**	**875.650,00**
4	**Rashodi za nabavu nefinancijske imovine**	**875.650,00**	**875.650,00**	**875.650,00**
42	Rashodi za nabavu proizvedene dugotrajne imovine	300.650,00	300.650,00	300.650,00
45	Rashodi za dodatna ulaganja na nefinancijskoj imovini	575.000,00	575.000,00	575.000,00

NAZIV PROGRAMA - DJELATNOST UREDA ŽUPANA

Ciljevi programa
U sklopu ovog programa osiguravaju se sredstva za redovne aktivnosti Ureda župana, te sredstva proračunske pričuve.

Izvori financiranja
Opći prihodi i primici

Ishodište i pokazatelji na kojima se zasnivaju izračuni i ocjene potrebnih sredstava
Ocjene potrebnih sredstava zasnivaju se na osnovi izvršenja sredstava u prethodnom razdoblju usuglašenih sa financijskim pokazateljima iskazanim u Uputama Upravnog odjela za proračun i financije za izradu proračuna Brodsko-posavske županije za razdoblje 2026.-2028. godine.

POKAZATELJI USPJEŠNOSTI (na razini programa)

Pokazatelji učinka
Pravovremeno podmirene i izvršene obveze sukladno zakonskim i podzakonskim aktima. Upravljanje sredstvima za nepredviđene rashode do visine proračunske zalihe i ostale izvanredne rashode se planiraju temeljem zakona, a troše sukladno iskaznim potrebama.

Pokazatelj uspješnosti	Polazna vrijednost	Ciljana vrijednost 202 6.	Ciljana vrijednost 202 7.	Ciljana vrijednost 202 8.
Stupanj realizacije pro grama	100%	100%	100%	100%

NAZIV PROGRAMA - DJELATNOST JAVNE UPRAVE I ADMINISTRACIJE

Ciljevi programa
Praćenje i proučavanje problematike javnih financija, financiranje javnih potreba, te priprema analitičkih i drugih stručnih materijala o pitanjima vezanim uz javne financije.

Izvori financiranja
Opći prihodi i primici

Ishodište i pokazatelji na kojima se zasnivaju izračuni i ocjene potrebnih sredstava
Ocjene potrebnih sredstava zasnivaju se na osnovi izvršenja sredstava u prethodnom razdoblju usuglašenih sa financijskim pokazateljima iskazanim u Uputama Upravnog odjela za proračun i financije za izradu proračuna Brodsko-posavske županije za razdoblje 2026.-2028. godine.

POKAZATELJI USPJEŠNOSTI (na razini programa)
Pokazatelji učinka
Pravovremeno podmirene i izvršene obveze sukladno zakonskim i podzakonskim aktima.

Pokazatelj uspješnosti	Polazna vrijednost	Ciljana vrijednost 2026.	Ciljana vrijednost 2027.	Ciljana vrijednost 2028.
Stupanj realizacije programa	100%	100%	100%	100%

U okviru ovog programa, planirana su sredstva za rashode potrebne za redovito funkcioniranje Brodsko-posavske županije kao i za nabavu oprema neophodne za rad Brodsko-posavske županije u sklopu koje se planira ulaganje u zgrade Brodsko-posavske županije kroz dodatna ulaganja kao i u opremu (računalna oprema, poboljšanje internetske i telefonske mreže) te nabavu prijevoznih sredstava.

RAZDJEL 3. UPRAVNI ODJEL ZA OBRAZOVANJE, ŠPORT I KULTURU

Proračunski korisnici iz djelokruga rada
- O.Š. IVANA MEŠTROVIĆA, VRPOLJE
- O.Š. VLADIMIRA NAZORA, ADŽAMOVCI
- O.Š. MATIJA GUBEC, CERNIK
- O.Š. MATIJE ANTUNA RELJKOVIĆA, DAVOR
- O.Š. LJUDEVITA GAJA, NOVA GRADIŠKA
- O.Š. MATO LOVRAK, NOVA GRADIŠKA
- O.Š. ANTUN MIHANOVIĆ, NOVA KAPELA BATRINA
- O.Š. OKUČANI
- O.Š. ANTE STARČEVIĆA, REŠETARI
- O.Š. IVANA GORANA KOVAČIĆA, STARO PETROVO SELO
- O.Š. VJEKOSLAVA KLAIĆA, GARČIN
- O.Š. SIBINJSKIH ŽRTAVA, SIBINJ
- O.Š. VIKTORA CARA EMINA, DONJI ANDRIJEVCI
- O.Š. JOSIPA KOZARCA, SLAVONSKI ŠAMAC
- O.Š. AUGUSTA ŠENOE, GUNDINCI
- O.Š. IVANA FILIPOVIĆA, VELIKA KOPANICA
- O.Š. ANTUNA MATIJE RELJKOVIĆA, BEBRINA
- O.Š. DR. STJEPANA ILIJAŠEVIĆA, ORIOVAC
- O.Š. LJUDEVIT GAJ, LUŽANI
- O.Š. MARKOVAC, VRBOVA
- O.Š. SIKIREVCI
- O.Š. STJEPAN RADIĆ, OPRISAVCI
- O.Š. DRAGALIĆ
- GIMNAZIJA NOVA GRADIŠKA
- SREDNJA ŠKOLA MATIJA ANTUN RELJKOVIĆ, SLAVONSKI BROD
- OBRTNIČKA ŠKOLA SLAVONSKI BROD
- GIMNAZIJA MATIJA MESIĆ, SLAVONSKI BROD
- INDUSTRIJSKO-OBRTNIČKA ŠKOLA SLAVONSKI BROD
- TEHNIČKA ŠKOLA SLAVONSKI BROD
- EKONOMSKO-BIROTEHNIČKA ŠKOLA SLAVONSKI BROD
- SREDNJA MEDICINSKA ŠKOLA SLAVONSKI BROD
- INDUSTRIJSKO-OBRTNIČKA ŠKOLA NOVA GRADIŠKA

- ELEKTROTEHNIČKA I EKONOMSKA ŠKOLA NOVA GRADIŠKA
- MUZEJ BRODSKOG POSAVLJA
- SPOMEN GALERIJA IVAN MEŠTROVIĆ, VRPOLJE

FINANCIJSKI PLAN

		2026.	2027.	2028.
Razdjel 003 UO ZA OBRAZOVANJE, ŠPORT I KULTURU		**108.995.355,13**	**73.182.106,40**	**79.616.686,28**
Glava 00301 OSNOVNE ŠKOLE		**36.687.639,06**	**36.710.134,05**	**36.708.679,44**
Program 6000 Odgoj i obrazovanje		**36.687.639,06**	**36.710.134,05**	**36.708.679,44**
Aktivnost A600002 Osnovno školstvo		**1.198.804,37**	**1.198.804,37**	**1.198.804,37**
3	**Rashodi poslovanja**	**1.198.804,37**	**1.198.804,37**	**1.198.804,37**
31	Rashodi za zaposlene	13.850,47	13.850,47	13.850,47
32	Materijalni rashodi	1.182.762,68	1.182.762,68	1.182.762,68
34	Financijski rashodi	981,22	981,22	981,22
37	Naknade građanima i kućanstvima na temelju osiguranja i druge naknade	1.210,00	1.210,00	1.210,00
38	Rashodi za donacije, kazne, naknade šteta i kapitalne pomoći	0,00	0,00	0,00
4	**Rashodi za nabavu nefinancijske imovine**	**0,00**	**0,00**	**0,00**
42	Rashodi za nabavu proizvedene dugotrajne imovine	0,00	0,00	0,00
Aktivnost A600006 Financiranje iznad minimalnog standarda-osnovno školstvo		**32.803.513,11**	**32.833.515,10**	**32.847.281,49**
3	**Rashodi poslovanja**	**32.377.964,51**	**32.426.782,23**	**32.440.468,12**
31	Rashodi za zaposlene	30.321.645,95	30.391.705,95	30.404.485,44
32	Materijalni rashodi	1.785.383,46	1.764.151,18	1.764.925,21
34	Financijski rashodi	4.035,00	4.035,00	4.035,00
36	Pomoći dane u inozemstvo i unutar općeg proračuna	1.500,00	1.500,00	1.500,00

37	Naknade građanima i kućanstvima na temelju osiguranja i druge naknade	255.485,21	255.485,21	255.612,41
38	Rashodi za donacije, kazne, naknade šteta i kapitalne pomoći	9.914,89	9.904,89	9.910,06
4	**Rashodi za nabavu nefinancijske imovine**	**425.548,60**	**406.732,87**	**406.813,37**
41	Rashodi za nabavu neproizvedene dugotrajne imovine	250,00	250,00	250,00
42	Rashodi za nabavu proizvedene dugotrajne imovine	425.033,15	406.217,42	406.297,92
45	Rashodi za dodatna ulaganja na nefinancijskoj imovini	265,45	265,45	265,45
Aktivnost A600012 Osiguranje školske prehrane za djecu u riziku od siromaštva		**5.707,08**	**5.707,08**	**5.707,08**
3	**Rashodi poslovanja**	**5.707,08**	**5.707,08**	**5.707,08**
32	Materijalni rashodi	5.707,08	5.707,08	5.707,08
Aktivnost A600014 Projekt "Školska shema"		**46.259,17**	**46.259,17**	**46.294,17**
3	**Rashodi poslovanja**	**46.259,17**	**46.259,17**	**46.294,17**
32	Materijalni rashodi	46.259,17	46.259,17	46.294,17
Aktivnost A600027 Projekt "Medni dan "		**4.387,66**	**4.387,66**	**4.387,66**
3	**Rashodi poslovanja**	**4.387,66**	**4.387,66**	**4.387,66**
32	Materijalni rashodi	4.387,66	4.387,66	4.387,66
Aktivnost A600031 Prehrana za učenike osnovnih škola		**1.339.353,03**	**1.344.146,03**	**1.344.706,03**
3	**Rashodi poslovanja**	**1.339.353,03**	**1.344.146,03**	**1.344.706,03**
32	Materijalni rashodi	1.339.353,03	1.344.146,03	1.344.706,03
Aktivnost A600038 S osmjehom u školu 7		**1.289.614,64**	**1.277.314,64**	**1.261.498,64**
3	**Rashodi poslovanja**	**1.289.614,64**	**1.277.314,64**	**1.261.498,64**
31	Rashodi za zaposlene	1.240.723,20	1.228.723,20	1.213.552,20
32	Materijalni rashodi	48.891,44	48.591,44	47.946,44
Glava 00302 SREDNJE ŠKOLE		**25.508.282,98**	**25.399.400,84**	**25.355.435,33**
Program 6000 Odgoj i obrazovanje		**25.508.282,98**	**25.399.400,84**	**25.355.435,33**
Aktivnost A600004 Srednje školstvo		**1.377.440,07**	**1.377.440,07**	**1.377.440,07**
3	**Rashodi poslovanja**	**1.377.228,07**	**1.377.128,07**	**1.377.028,07**
31	Rashodi za zaposlene	4.814,26	5.185,89	5.185,89
32	Materijalni rashodi	1.371.826,46	1.371.339,83	1.371.239,83
34	Financijski rashodi	587,35	602,35	602,35
4	**Rashodi za nabavu nefinancijske imovine**	**212,00**	**312,00**	**412,00**
42	Rashodi za nabavu proizvedene dugotrajne imovine	112,00	212,00	312,00
45	Rashodi za dodatna ulaganja na nefinancijskoj imovini	100,00	100,00	100,00
Aktivnost A600007 Financiranje iznad minimalnog standarda-srednje školstvo		**23.313.626,70**	**23.362.210,56**	**23.369.410,56**
3	**Rashodi poslovanja**	**23.071.765,19**	**23.118.149,05**	**23.125.849,05**
31	Rashodi za zaposlene	21.255.528,76	21.283.377,47	21.290.577,47
32	Materijalni rashodi	1.796.793,47	1.815.288,62	1.815.788,62
34	Financijski rashodi	0,00	0,00	0,00
36	Pomoći dane u inozemstvo i unutar općeg proračuna	0,00	0,00	0,00
37	Naknade građanima i kućanstvima na temelju osiguranja i druge naknade	0,00	0,00	0,00
38	Rashodi za donacije, kazne, naknade šteta i kapitalne pomoći	19.442,96	19.482,96	19.482,96
4	**Rashodi za nabavu nefinancijske imovine**	**241.861,51**	**244.061,51**	**243.561,51**
41	Rashodi za nabavu neproizvedene dugotrajne imovine	0,00	0,00	0,00
42	Rashodi za nabavu proizvedene dugotrajne imovine	234.761,51	236.961,51	236.961,51
45	Rashodi za dodatna ulaganja na nefinancijskoj imovini	7.100,00	7.100,00	6.600,00

Aktivnost A600010 EU projekti		**384.413,48**	**313.410,48**	**313.410,48**
3	**Rashodi poslovanja**	**353.078,16**	**282.075,16**	**282.075,16**
31	Rashodi za zaposlene	4.000,00	4.000,00	4.000,00
32	Materijalni rashodi	348.578,16	277.575,16	277.575,16
34	Financijski rashodi	0,00	0,00	0,00
36	Pomoći dane u inozemstvo i unutar općeg proračuna	0,00	0,00	0,00
38	Rashodi za donacije, kazne, naknade šteta i kapitalne pomoći	500,00	500,00	500,00
4	**Rashodi za nabavu nefinancijske imovine**	**31.335,32**	**31.335,32**	**31.335,32**
42	Rashodi za nabavu proizvedene dugotrajne imovine	31.335,32	31.335,32	31.335,32
45	Rashodi za dodatna ulaganja na nefinancijskoj imovini	0,00	0,00	0,00
Aktivnost A600014 Projekt "Školska shema"		**26.000,00**	**26.000,00**	**26.000,00**
3	**Rashodi poslovanja**	**26.000,00**	**26.000,00**	**26.000,00**
32	Materijalni rashodi	26.000,00	26.000,00	26.000,00
Aktivnost A600038 S osmjehom u školu 7		**406.802,73**	**320.339,73**	**269.174,22**
3	**Rashodi poslovanja**	**406.802,73**	**320.339,73**	**269.174,22**
31	Rashodi za zaposlene	386.852,74	310.064,74	261.714,22
32	Materijalni rashodi	19.949,99	10.274,99	7.460,00
Glava 00303 USTANOVE U KULTURI		**1.300.593,21**	**2.361.127,75**	**2.361.127,75**
Program 6200 Kultura		**1.300.593,21**	**2.361.127,75**	**2.361.127,75**
Aktivnost A620001 Financiranje Galerije Ivan Meštrović, Vrpolje		**93.819,00**	**131.492,75**	**131.492,75**
3	**Rashodi poslovanja**	**93.769,00**	**91.242,75**	**91.242,75**
31	Rashodi za zaposlene	80.024,00	75.076,00	75.076,00
32	Materijalni rashodi	13.745,00	16.166,75	16.166,75
4	**Rashodi za nabavu nefinancijske imovine**	**50,00**	**40.250,00**	**40.250,00**
42	Rashodi za nabavu proizvedene dugotrajne imovine	50,00	50,00	50,00
45	Rashodi za dodatna ulaganja na nefinancijskoj imovini	0,00	40.200,00	40.200,00
Aktivnost A620002 Financiranje Muzeja brodskog posavlja		**610.789,57**	**640.135,00**	**640.135,00**
3	**Rashodi poslovanja**	**602.893,13**	**631.238,56**	**631.238,56**
31	Rashodi za zaposlene	496.953,43	522.298,86	522.298,86
32	Materijalni rashodi	105.939,70	108.939,70	108.939,70
4	**Rashodi za nabavu nefinancijske imovine**	**7.896,44**	**8.896,44**	**8.896,44**
42	Rashodi za nabavu proizvedene dugotrajne imovine	7.896,44	8.896,44	8.896,44
45	Rashodi za dodatna ulaganja na nefinancijskoj imovini	0,00	0,00	0,00
Aktivnost A620006 Muzej brodskog posavlja-ostali prihodi		**595.984,64**	**1.589.500,00**	**1.589.500,00**
3	**Rashodi poslovanja**	**94.384,64**	**87.299,64**	**87.299,64**
31	Rashodi za zaposlene	0,00	0,00	0,00
32	Materijalni rashodi	94.384,64	87.299,64	87.299,64
4	**Rashodi za nabavu nefinancijske imovine**	**501.600,00**	**1.502.200,36**	**1.502.200,36**
42	Rashodi za nabavu proizvedene dugotrajne imovine	1.600,00	2.200,36	2.200,36
45	Rashodi za dodatna ulaganja na nefinancijskoj imovini	500.000,00	1.500.000,00	1.500.000,00
Glava 00304 UO ZA OBRAZOVANJE, ŠPORT I KULTURU		**45.498.839,88**	**8.711.443,76**	**15.191.443,76**
Program 6000 Odgoj i obrazovanje		**43.482.489,39**	**6.866.992,32**	**13.346.992,32**
Aktivnost A600001 Predškolski odgoj i obrazovanje		**127.871,79**	**122.871,79**	**122.871,79**
3	**Rashodi poslovanja**	**127.871,79**	**122.871,79**	**122.871,79**
36	Pomoći dane u inozemstvo i unutar općeg proračuna	27.871,79	27.871,79	27.871,79
38	Rashodi za donacije, kazne, naknade šteta i kapitalne pomoći	100.000,00	95.000,00	95.000,00

Aktivnost A600002 Osnovno školstvo		**2.139.162,94**	**2.139.162,94**	**2.139.162,94**
3	**Rashodi poslovanja**	**2.139.162,94**	**2.139.162,94**	**2.139.162,94**
32	Materijalni rashodi	2.137.835,71	2.137.835,71	2.137.835,71
34	Financijski rashodi	1.327,23	1.327,23	1.327,23
Aktivnost A600004 Srednje školstvo		**455.240,22**	**455.240,22**	**455.240,22**
3	**Rashodi poslovanja**	**455.240,22**	**455.240,22**	**455.240,22**
32	Materijalni rashodi	315.412,75	315.412,75	315.412,75
36	Pomoći dane u inozemstvo i unutar općeg proračuna	139.827,47	139.827,47	139.827,47
Aktivnost A600006 Financiranje iznad minimalnog standarda-osnovno školstvo		**31.042,21**	**31.042,21**	**31.042,21**
3	**Rashodi poslovanja**	**21.002,83**	**21.002,83**	**21.002,83**
31	Rashodi za zaposlene	0,00	0,00	0,00
32	Materijalni rashodi	21.002,83	21.002,83	21.002,83
4	**Rashodi za nabavu nefinancijske imovine**	**10.039,38**	**10.039,38**	**10.039,38**
42	Rashodi za nabavu proizvedene dugotrajne imovine	10.039,38	10.039,38	10.039,38
Aktivnost A600007 Financiranje iznad minimalnog standarda-srednje školstvo		**20.996,75**	**20.996,75**	**20.996,75**
3	**Rashodi poslovanja**	**17.944,12**	**17.944,12**	**17.944,12**
32	Materijalni rashodi	11.307,98	11.307,98	11.307,98
37	Naknade građanima i kućanstvima na temelju osiguranja i druge naknade	6.636,14	6.636,14	6.636,14
4	**Rashodi za nabavu nefinancijske imovine**	**3.052,63**	**3.052,63**	**3.052,63**
42	Rashodi za nabavu proizvedene dugotrajne imovine	3.052,63	3.052,63	3.052,63
Aktivnost A600008 Javne potrebe u školstvu		**3.124.570,17**	**2.874.539,43**	**2.874.539,43**
3	**Rashodi poslovanja**	**3.074.570,17**	**2.824.539,43**	**2.824.539,43**
32	Materijalni rashodi	580,00	580,00	580,00
36	Pomoći dane u inozemstvo i unutar općeg proračuna	339.490,17	323.471,85	323.471,85
37	Naknade građanima i kućanstvima na temelju osiguranja i druge naknade	2.660.000,00	2.460.000,00	2.460.000,00
38	Rashodi za donacije, kazne, naknade šteta i kapitalne pomoći	74.500,00	40.487,58	40.487,58
4	**Rashodi za nabavu nefinancijske imovine**	**50.000,00**	**50.000,00**	**50.000,00**
45	Rashodi za dodatna ulaganja na nefinancijskoj imovini	50.000,00	50.000,00	50.000,00
5	**Izdaci za financijsku imovinu i otplate zajmova**	**0,00**	**0,00**	**0,00**
53	Izdaci za ulaganja u financijske instrumente - dionice i udjele u glavnici	0,00	0,00	0,00
Aktivnost A600009 Natjecanja učenika osnovnih i srednjih škola		**29.199,01**	**29.199,01**	**29.199,01**
3	**Rashodi poslovanja**	**29.199,01**	**29.199,01**	**29.199,01**
32	Materijalni rashodi	29.199,01	29.199,01	29.199,01
Aktivnost A600013 Pametne škole		**0,00**	**300,00**	**300,00**
3	**Rashodi poslovanja**	**0,00**	**300,00**	**300,00**
31	Rashodi za zaposlene	0,00	0,00	0,00
32	Materijalni rashodi	0,00	300,00	300,00
4	**Rashodi za nabavu nefinancijske imovine**	**0,00**	**0,00**	**0,00**
45	Rashodi za dodatna ulaganja na nefinancijskoj imovini	0,00	0,00	0,00
Aktivnost A600017 Projekt "Unaprjeđenje materijalnih uvjeta u OŠ i SŠ"		**345.000,00**	**45.000,00**	**345.000,00**
4	**Rashodi za nabavu nefinancijske imovine**	**345.000,00**	**45.000,00**	**345.000,00**
42	Rashodi za nabavu proizvedene dugotrajne imovine	35.000,00	35.000,00	35.000,00
45	Rashodi za dodatna ulaganja na nefinancijskoj imovini	310.000,00	10.000,00	310.000,00

Aktivnost A600038 S osmjehom u školu 7		**41.200,00**	**41.200,00**	**41.200,00**
3	**Rashodi poslovanja**	**41.200,00**	**41.200,00**	**41.200,00**
31	Rashodi za zaposlene	21.700,00	21.700,00	21.700,00
32	Materijalni rashodi	19.500,00	19.500,00	19.500,00
Kapitalni projekt K600003 Ulaganja u osnovne škole		**285.999,26**	**285.999,26**	**285.999,26**
4	**Rashodi za nabavu nefinancijske imovine**	**285.999,26**	**285.999,26**	**285.999,26**
42	Rashodi za nabavu proizvedene dugotrajne imovine	285.999,26	285.999,26	285.999,26
45	Rashodi za dodatna ulaganja na nefinancijskoj imovini	0,00	0,00	0,00
Kapitalni projekt K600005 Ulaganja u srednje škole		**513.840,71**	**513.840,71**	**513.840,71**
4	**Rashodi za nabavu nefinancijske imovine**	**513.840,71**	**513.840,71**	**513.840,71**
42	Rashodi za nabavu proizvedene dugotrajne imovine	500.812,30	500.812,30	500.812,30
45	Rashodi za dodatna ulaganja na nefinancijskoj imovini	13.028,41	13.028,41	13.028,41
Kapitalni projekt K600016 Program sufinanciranja obnove školskih objekata		**700.000,00**	**100.000,00**	**700.000,00**
3	**Rashodi poslovanja**	**100.000,00**	**100.000,00**	**100.000,00**
32	Materijalni rashodi	100.000,00	100.000,00	100.000,00
4	**Rashodi za nabavu nefinancijske imovine**	**600.000,00**	**0,00**	**600.000,00**
45	Rashodi za dodatna ulaganja na nefinancijskoj imovini	600.000,00	0,00	600.000,00
Kapitalni projekt K600037 Dogradnja osnovne škole I.G.Kovačić-S.P. Selo		**1.014.910,00**	**0,00**	**200.000,00**
4	**Rashodi za nabavu nefinancijske imovine**	**1.014.910,00**	**0,00**	**200.000,00**
42	Rashodi za nabavu proizvedene dugotrajne imovine	90.812,50	0,00	0,00
45	Rashodi za dodatna ulaganja na nefinancijskoj imovini	924.097,50	0,00	200.000,00
Kapitalni projekt K600038 Energetska obnova-Sportska dvorana-ETEŠ Nova Gradiška		**806.871,96**	**0,00**	**430.000,00**
4	**Rashodi za nabavu nefinancijske imovine**	**806.871,96**	**0,00**	**430.000,00**
45	Rashodi za dodatna ulaganja na nefinancijskoj imovini	806.871,96	0,00	430.000,00
Kapitalni projekt K600039 Smart step		**448.650,00**	**187.600,00**	**187.600,00**
3	**Rashodi poslovanja**	**14.450,00**	**16.900,00**	**16.900,00**
31	Rashodi za zaposlene	11.300,00	11.300,00	11.300,00
32	Materijalni rashodi	3.150,00	5.600,00	5.600,00
4	**Rashodi za nabavu nefinancijske imovine**	**434.200,00**	**170.700,00**	**170.700,00**
42	Rashodi za nabavu proizvedene dugotrajne imovine	434.200,00	170.700,00	170.700,00
45	Rashodi za dodatna ulaganja na nefinancijskoj imovini	0,00	0,00	0,00
Kapitalni projekt K600040 Energetska obnova SŠ IOŠ NG		**2.392.965,15**	**0,00**	**450.000,00**
4	**Rashodi za nabavu nefinancijske imovine**	**2.392.965,15**	**0,00**	**450.000,00**
45	Rashodi za dodatna ulaganja na nefinancijskoj imovini	2.392.965,15	0,00	450.000,00
Kapitalni projekt K600041 Energetska obnova-OŠ LJ.GAJ LUŽANI		**703.202,07**	**0,00**	**380.000,00**
4	**Rashodi za nabavu nefinancijske imovine**	**703.202,07**	**0,00**	**380.000,00**
45	Rashodi za dodatna ulaganja na nefinancijskoj imovini	703.202,07	0,00	380.000,00
Kapitalni projekt K600042 Rekon. i dogradnja OŠ V.NAZOR ADŽAMOVCI		**1.201.540,63**	**0,00**	**330.000,00**
4	**Rashodi za nabavu nefinancijske imovine**	**1.201.540,63**	**0,00**	**330.000,00**
42	Rashodi za nabavu proizvedene dugotrajne imovine	57.823,75	0,00	0,00
45	Rashodi za dodatna ulaganja na nefinancijskoj imovini	1.143.716,88	0,00	330.000,00
Kapitalni projekt K600043 Energetska obnova-OŠ V.NAZOR ADŽAMOVCI		**532.205,02**	**0,00**	**220.000,00**
4	**Rashodi za nabavu nefinancijske imovine**	**532.205,02**	**0,00**	**220.000,00**

42	Rashodi za nabavu proizvedene dugotrajne imovine	0,00	0,00	0,00
45	Rashodi za dodatna ulaganja na nefinancijskoj imovini	532.205,02	0,00	220.000,00
Kapitalni projekt K600044 Energetska obnova-SŠ ETEŠ NG		**705.401,72**	**0,00**	**420.000,00**
4	**Rashodi za nabavu nefinancijske imovine**	**705.401,72**	**0,00**	**420.000,00**
45	Rashodi za dodatna ulaganja na nefinancijskoj imovini	705.401,72	0,00	420.000,00
Kapitalni projekt K600045 Dogradnja OŠA.M.RELJKOVIĆ BEBRINA		**2.200.000,00**	**0,00**	**900.000,00**
4	**Rashodi za nabavu nefinancijske imovine**	**2.200.000,00**	**0,00**	**900.000,00**
45	Rashodi za dodatna ulaganja na nefinancijskoj imovini	2.200.000,00	0,00	900.000,00
Kapitalni projekt K600046 Dogradnja OŠ M.A. RELKOVIĆ DAVOR		**890.812,50**	**0,00**	**250.000,00**
4	**Rashodi za nabavu nefinancijske imovine**	**890.812,50**	**0,00**	**250.000,00**
42	Rashodi za nabavu proizvedene dugotrajne imovine	90.812,50	0,00	0,00
45	Rashodi za dodatna ulaganja na nefinancijskoj imovini	800.000,00	0,00	250.000,00
Kapitalni projekt K600047 Rekonstr. i dogradnja OŠ A.STARČEVIĆ REŠETARI		**1.936.835,88**	**0,00**	**380.000,00**
4	**Rashodi za nabavu nefinancijske imovine**	**1.936.835,88**	**0,00**	**380.000,00**
42	Rashodi za nabavu proizvedene dugotrajne imovine	127.983,75	0,00	0,00
45	Rashodi za dodatna ulaganja na nefinancijskoj imovini	1.808.852,13	0,00	380.000,00
Kapitalni projekt K600048 Rekonstr. i dogradnja OŠ V.KLAIĆ GARČIN		**1.187.527,50**	**0,00**	**260.000,00**
4	**Rashodi za nabavu nefinancijske imovine**	**1.187.527,50**	**0,00**	**260.000,00**
42	Rashodi za nabavu proizvedene dugotrajne imovine	55.227,00	0,00	0,00
45	Rashodi za dodatna ulaganja na nefinancijskoj imovini	1.132.300,50	0,00	260.000,00
Kapitalni projekt K600049 Dogradnja sportske dvorane OŠ SIKIREVCI		**2.095.165,42**	**0,00**	**570.000,00**
4	**Rashodi za nabavu nefinancijske imovine**	**2.095.165,42**	**0,00**	**570.000,00**
42	Rashodi za nabavu proizvedene dugotrajne imovine	197.449,24	0,00	0,00
45	Rashodi za dodatna ulaganja na nefinancijskoj imovini	1.897.716,18	0,00	570.000,00
Kapitalni projekt K600050 Dogr.jednodjelne.sp.dvorane-OŠ LJ, GAJ LUŽANI		**1.213.724,62**	**0,00**	**120.000,00**
4	**Rashodi za nabavu nefinancijske imovine**	**1.213.724,62**	**0,00**	**120.000,00**
42	Rashodi za nabavu proizvedene dugotrajne imovine	113.724,62	0,00	0,00
45	Rashodi za dodatna ulaganja na nefinancijskoj imovini	1.100.000,00	0,00	120.000,00
Kapitalni projekt K600051 Izgr. i opremanje škol.dvorane-OŠ DRAGALIĆ		**888.909,01**	**0,00**	**150.000,00**
4	**Rashodi za nabavu nefinancijske imovine**	**888.909,01**	**0,00**	**150.000,00**
42	Rashodi za nabavu proizvedene dugotrajne imovine	66.221,37	0,00	0,00
45	Rashodi za dodatna ulaganja na nefinancijskoj imovini	822.687,64	0,00	150.000,00
Kapitalni projekt K600052 Izgr. male šk. dvorane OŠ MARKOVAC VRBOVA		**530.642,38**	**0,00**	**60.000,00**
4	**Rashodi za nabavu nefinancijske imovine**	**530.642,38**	**0,00**	**60.000,00**
42	Rashodi za nabavu proizvedene dugotrajne imovine	0,00	0,00	0,00
45	Rashodi za dodatna ulaganja na nefinancijskoj imovini	530.642,38	0,00	60.000,00
Kapitalni projekt K600053 Rekonstrukcija OŠ SJEPAN RADIĆ OPRISAVCI		**122.456,48**	**0,00**	**120.000,00**
4	**Rashodi za nabavu nefinancijske imovine**	**122.456,48**	**0,00**	**120.000,00**
42	Rashodi za nabavu proizvedene dugotrajne imovine	9.662,98	0,00	0,00

45	Rashodi za dodatna ulaganja na nefinancijskoj imovini	112.793,50	0,00	120.000,00
Kapitalni projekt K600054 Rekonstrukcija šk.sport.dvorane OŠ MATO LOVRAK NG		**1.400.000,00**	**0,00**	**70.000,00**
4	**Rashodi za nabavu nefinancijske imovine**	**1.400.000,00**	**0,00**	**70.000,00**
42	Rashodi za nabavu proizvedene dugotrajne imovine	300.000,00	0,00	0,00
45	Rashodi za dodatna ulaganja na nefinancijskoj imovini	1.100.000,00	0,00	70.000,00
Kapitalni projekt K600055 Rekonstrukcija PŠ i dogr.male dvorane Brodski Stupnik		**873.423,49**	**0,00**	**120.000,00**
4	**Rashodi za nabavu nefinancijske imovine**	**873.423,49**	**0,00**	**120.000,00**
42	Rashodi za nabavu proizvedene dugotrajne imovine	63.958,17	0,00	0,00
45	Rashodi za dodatna ulaganja na nefinancijskoj imovini	809.465,32	0,00	120.000,00
Kapitalni projekt K600056 Dogradnja PŠ i dogradnja dvorane Slobodnica		**5.650.630,00**	**0,00**	**70.000,00**
4	**Rashodi za nabavu nefinancijske imovine**	**5.650.630,00**	**0,00**	**70.000,00**
42	Rashodi za nabavu proizvedene dugotrajne imovine	450.630,00	0,00	0,00
45	Rashodi za dodatna ulaganja na nefinancijskoj imovini	5.200.000,00	0,00	70.000,00
Kapitalni projekt K600057 Izgradnja osnovne škole JUG NOVA GRADIŠKA		**8.872.492,50**	**20.000,00**	**100.000,00**
4	**Rashodi za nabavu nefinancijske imovine**	**8.872.492,50**	**20.000,00**	**100.000,00**
42	Rashodi za nabavu proizvedene dugotrajne imovine	872.492,50	20.000,00	20.000,00
45	Rashodi za dodatna ulaganja na nefinancijskoj imovini	8.000.000,00	0,00	80.000,00
Program 6100 Šport		**858.367,94**	**760.724,36**	**760.724,36**
Aktivnost A610001 Javne potrebe u športu		**858.367,94**	**760.724,36**	**760.724,36**
3	**Rashodi poslovanja**	**858.367,94**	**760.724,36**	**760.724,36**
38	Rashodi za donacije, kazne, naknade šteta i kapitalne pomoći	858.367,94	760.724,36	760.724,36
Program 6200 Kultura		**1.157.982,55**	**1.083.727,08**	**1.083.727,08**
Aktivnost A620003 Ostale javne potrebe u kulturi		**334.356,43**	**289.663,71**	**289.663,71**
3	**Rashodi poslovanja**	**334.356,43**	**289.663,71**	**289.663,71**
35	Subvencije	140.000,00	120.000,00	120.000,00
36	Pomoći dane u inozemstvo i unutar općeg proračuna	58.456,43	58.681,50	58.681,50
38	Rashodi za donacije, kazne, naknade šteta i kapitalne pomoći	135.900,00	110.982,21	110.982,21
Aktivnost A620005 Javne potrebe u tehničkoj kulturi		**61.026,12**	**59.063,37**	**59.063,37**
3	**Rashodi poslovanja**	**61.026,12**	**59.063,37**	**59.063,37**
38	Rashodi za donacije, kazne, naknade šteta i kapitalne pomoći	61.026,12	59.063,37	59.063,37
Kapitalni projekt K620004 Ulaganje u objekte u kulturi		**762.600,00**	**735.000,00**	**735.000,00**
3	**Rashodi poslovanja**	**172.600,00**	**145.000,00**	**145.000,00**
32	Materijalni rashodi	50.000,00	30.000,00	30.000,00
36	Pomoći dane u inozemstvo i unutar općeg proračuna	0,00	0,00	0,00
38	Rashodi za donacije, kazne, naknade šteta i kapitalne pomoći	122.600,00	115.000,00	115.000,00
4	**Rashodi za nabavu nefinancijske imovine**	**590.000,00**	**590.000,00**	**590.000,00**
42	Rashodi za nabavu proizvedene dugotrajne imovine	590.000,00	590.000,00	590.000,00
45	Rashodi za dodatna ulaganja na nefinancijskoj imovini	0,00	0,00	0,00

NAZIV PROGRAMA – ODGOJ I OBRAZOVANJE

Ciljevi programa

- Programom javnih potreba i potrebnih sredstava u području obrazovanja, športa i kulture za koje se izdvajaju sredstva iz Proračuna Brodsko-posavske županije za 2026. godinu osigurana su sredstva za sufinanciranje djelatnosti predškolskog odgoja
- Minimalni financijski standard u osnovnom i srednjem školstvu nužan je za realizaciju nastavnog plana i programa; osiguravaju se sredstva za opće troškove osnovnih i srednjih škola, trošak energenata, prijevoz učenika, liječničke preglede zaposlenika, sredstva za materijal, dijelove i usluge tekuće i investicijskog održavanja;
- Financiranje i sufinanciranje izgradnje, dogradnje i rekonstrukcije školskog prostora prema propisanim standardima i normativima, a u skladu s državnim pedagoškim standardom
- Financiranje iznad minimalnog standarda za osnovne i srednje škole
- Financiranje javnih potreba u školstvu
- Natjecanja učenika osnovnih i srednjih škola
- Financiranje svih projekata vezanih za rad osnovnih i srednjih škola (Pomoćnici u nastavi, Osiguranje školske prehrane za djecu u riziku od siromaštva, Školska shema, Medni dan, Energetske obnove školskih objekata, Smart step)

Izvori financiranja

Opći prihodi i primici
Decentralizirana sredstva
Vlastiti prihodi
Prihodi za posebne namjene
Pomoći
Donacije
Prihodi od prodaje ili zamjene nefinancijske imovine

Ishodište i pokazatelji na kojima se zasnivaju izračuni i ocjene potrebnih sredstava

Ocjene potrebnih sredstava zasnivaju se na osnovi izvršenja sredstava u prethodnom razdoblju usuglašenih sa financijskim pokazateljima iskazanim u Uputama Upravnog odjela za proračun i financije za izradu proračuna Brodsko-posavske županije za razdoblje 2026.-2028. godine. Ishodište predstavljaju i slijedeći zakonski i podzakonski akti:

- Zakon o lokalnoj i područnoj (regionalnoj) samoupravi
- Zakon o odgoju i obrazovanju u osnovnoj i srednjoj školi
- Uredba o načinu izračuna iznosa pomoći izravnanja za decentralizirane funkcije jedinica lokalne i područne (regionalne) samouprave
- Odluka o kriterijima i mjerilima za utvrđivanje bilančnih prava za financiranje minimalnog financijskog standarda javnih potreba osnovnog školstva
- Državni pedagoški standard sustava odgoja i obrazovanja

POKAZATELJI USPJEŠNOSTI (na razini programa)

Pokazatelji učinka

Uspješno provedeni predviđeni nastavni programi. Iznimni uspjesi učenika osnovnih škola na lokalnim, županijskim, državnim i međunarodnim natjecanjima iz svih predmeta. Osigurani materijalni uvjeti za poslovanje škola. Uspješno financiranje svih potpisanih ugovora i projekata u području odgoja i obrazovanja.

NAZIV PROGRAMA – ŠPORT

Ciljevi programa

Programom javnih potreba u športu na području Brodsko-posavske županije u 2026. godini osigurana su sredstva za:

- djelovanje Zajednice športskih udruga i saveza Brodsko-posavske županije
- poticanje i promicanje športa,
- provođenje športskih aktivnosti djece i mladeži,
- djelovanje športskih udruga i saveza,
- športsko rekreacijske aktivnosti građana,
- osoba s teškoćama u razvoju i osoba s invaliditetom,
- školovanje stručnih kadrova-trenera,
- potpora održavanju športskih memorijalnih turnira.

Izvori financiranja
Opći prihodi i primici

Ishodište i pokazatelji na kojima se zasnivaju izračuni i ocjene potrebnih sredstava
Ocjene potrebnih sredstava zasnivaju se na osnovi izvršenja sredstava u prethodnom razdoblju usuglašenih sa financijskim pokazateljima iskazanim u Uputama Upravnog odjela za proračun i financije za izradu proračuna Brodsko-posavske županije za razdoblje 2026.-2028. godine.

POKAZATELJI USPJEŠNOSTI (na razini programa)

Pokazatelji učinka
Uspješno provedeni predviđeni programi. Iznimni uspjesi na lokalnim, županijskim, državnim i međunarodnim natjecanjima iz svih predmeta. Osigurani uvjeti za djelovanje Zajednice športskih udruga i saveza Brodsko-posavske županije. Uspješno financiranje svih potpisanih ugovora i projekata u području športa.

NAZIV PROGRAMA – KULTURA

Ciljevi programa
Programom javnih potreba u kulturi za 2026. godinu osigurana su sredstva za sufinanciranje rada ustanova u kulturi kojima je osnivač ili suosnivač Brodsko-posavska županija i to: Muzej Brodskog Posavlja u Slavonskom Brodu, Spomen galerija Ivana Meštrovića u Vrpolju i Hrvatski institut za povijest – Podružnica za Povijest Slavonije, Srijema i Baranje u Slavonskom Brodu.

Izvori financiranja
Opći prihodi i primici
Vlastiti prihodi
Prihodi za posebne namjene
Pomoći
Donacije
Prihodi od prodaje ili zamjene nefinancijske imovine

Ishodište i pokazatelji na kojima se zasnivaju izračuni i ocjene potrebnih sredstava
Ocjene potrebnih sredstava zasnivaju se na osnovi izvršenja sredstava u prethodnom razdoblju usuglašenih sa financijskim pokazateljima iskazanim u Uputama Upravnog odjela za proračun i financije za izradu proračuna Brodsko-posavske županije za razdoblje 2026.-2028. godine.

POKAZATELJI USPJEŠNOSTI (na razini programa)

Pokazatelji učinka
Uspješno provedeni predviđene aktivnosti i projekti. Osigurani uvjeti za djelovanje ustanova u kulturi. Uspješno financiranje svih potpisanih ugovora i projekata u području kulture:
- Financiranje Galerije Ivan Meštrović u Vrpolju
- Financiranje Muzeja Brodskog Posavlja
- Javne potrebe u kulturi
- Javne potrebe u tehničkoj kulturi
- Ulaganja u objekte u kulturi

U nastavku se daju dodatna obrazloženja u svezi planiranih sredstava za 2026. godinu za programe, projekte i aktivnosti u području obrazovanja, športa i kulture.

U okviru razdjela 003.kroz sustav Županijske riznice financiraju i sufinanciraju se slijedeće ustanove; 23 osnovne škole BPŽ, 12 srednjih škola na području BPŽ, Hrvatski institut za povijest - Podružnica za povijest Slavonije, Srijema i Baranje, Muzej Brodskog Posavlja, Spomen galerija „Ivan Meštrović“ Vrpolje, Zajednica tehničke kulture Brodsko-posavske županije, Zajednica športskih udruga i saveza Brodsko-posavske županije, Dječji vrtić „Cekin“ Slavonski Brod, Zavod za znanstveni i umjetnički rad, Đakovo, Preddiplomski i diplomski studij sestrinstva, Sveučilište u Slavonskom Brodu.

AKTIVNOST A600001– Predškolski odgoj i obrazovanje

Planirana su sredstva u iznosu od 127.871,79 eura. Najveći iznos namijenjen je za tekuće donacije DV"Cekin " u iznosu od 100.000,00 eura

AKTIVNOST A600002 – Osnovno školstvo 5.937.874,00 eura
AKTIVNOST A600004 – Srednje školstvo 2.327.521,00 eura

Za osnovne i srednje škole izvršen je raspored decentraliziranih sredstava kako je naznačeno, sredstva su zadržana na razini 2025. godine sukladno Odluci o kriterijima i mjerilima za utvrđivanje bilančnih prava za financiranje minimalnog financijskog standarda javnih potreba osnovnih i srednjih škola u 2026.godini. Vlada Republike Hrvatske Odluku za 2026.godinu donosi početkom 2026.godine.

AKTIVNOST A600008 – Javne potrebe u školstvu

Sredstva su planirana u ukupnom iznosu od 3.124.570,17 eura. Najveću stavku ovih troškova čini financiranje prijevoza učenika srednjih škola u iznosu od 2.300.000,00 eura, potom troškovi rada UNISB u iznosu od 291.990,17 eura kao i troškovi stipendiranja učenika srednjih škola i studenata u iznosu od 160.000,00 eura.

KAPITALNI PROJEKTI planirani su u iznosu od 36.754.566,33 eura.
Izdvajamo projekte NPOO - izgradnja, rekonstrukcija i opremanje škola za potrebe jednosmjenskog rada i cjelodnevne nastave, kao i projekte energetske obnove školskih objekata;

KAPITALNI PROJEKT K600037 Dogradnja OŠ I.G.Kovačić, S.P.Selo 1.014.910,00 eura
KAPITALNI PROJEKT K600042 Dogradnja OŠ V.Nazor, Adžamovci 1.201.540,63 eura
KAPITALNI PROJEKT K600045 Dogradnja OŠ A.M.Reljković,Bebrina 2.200.000,00 eura
KAPITALNI PROJEKT K600046 Dogradnja OŠ M.A.Relković,Davor 890.812,50 eura
KAPITALNI PROJEKT K600047 Dogradnja OŠ A.Starčevića,Rešetari 1.936.835,88 eura
KAPITALNI PROJEKT K600048 Dogradnja OŠ V.Klaić,Garčin 1.187.527,50 eura
KAPITALNI PROJEKT K600049 Izgradnja šp.dvorane,OŠ Sikirevci 2.095.165,42 eura
KAPITALNI PROJEKT K600050 Izgradnja šp.dvorane,OŠ LJ.Gaj,Lužani 1.213.724,62 eura
KAPITALNI PROJEKT K600051 Izgradnja šp.dvorane,OŠ Dragalić 888.909,01 eura
KAPITALNI PROJEKT K600052 Izgradnja šp.dvorane OŠ Vrbova 530.642,38 eura
KAPITALNI PROJEKT K600053 Rekonstrukcija OŠ S.Radić,Oprisavci 122.456,48 eura
KAPITALNI PROJEKT K600054 Izgradnja šp.dvorane,OŠ M.Lovrak,NG 1.400.000,00 eura
KAPITALNI PROJEKT K600055 Rek.izgradnja šp. dvorane,PŠ B.Stupnik 873.423,49 eura
KAPITALNI PROJEKT K600056 Dogradnja i izgradnja šp. dvorane PŠ Slobodnica 5.650.630,00 eura
KAPITALNI PROJEKT K600057 Izgradnja OŠ JUG,NG 8.872.492,50 eura
KAPITALNI PROJEKT K600038 Energetska obnova,sp.dvorana ETEŠ,NG 806.871,96 eura
KAPITALNI PROJEKT K600040 Energetska obnova SŠIOŠ NG 2.392.965,15 eura
KAPITALNI PROJEKT K600041 Energetska obnova OŠ LJ.Gaj,Lužani 703.202,07 eura
KAPITALNI PROJEKT K600038 Energetska obnova, ETEŠ,NG 705.401,72 eura
KAPITALNI PROJEKT K600043 Energetska obnovaOŠ V.Nazor,Adžamovci532.205,02 eura

AKTIVNOST A610001 – Javne potrebe u športu

Sredstva koja se doznačuju Zajednici športskih udruga i saveza Brodsko-posavske županije sukladno odredbama Zakona o sportu, planirana su u iznosu od 858.367,94 eura.
Sredstva su namijenjena za potpore športskim udrugama, školskom športu, sufinanciranju športskog saveza invalida i športskog saveza gluhih, rashodima za zaposlene i materijalnim troškovima.
Za 2026.godinu planirana su sredstva za potporu Zajednici za provođenje programa i projekata MTIS u iznosu od 91.307,43 eura kao i potpore za razvoj i promociju sporta na lokalnoj razini u iznosu od 130.000,00 eura.

AKTIVNOST A620001– Financiranje Spomen galerije Ivan Meštrović Vrpolje
Sredstva su planirana u iznosu od 89.669,00 eura.

AKTIVNOST A620002 - Financiranje Muzeja Brodskog Posavlja
Sredstva su planirana su u iznosu od 310.789,00 eura.

AKTIVNOST A620003 – Ostale javne potrebe u kulturi
Sredstva su planirana u iznosu od 334.356,43 eura.
Obuhvaćaju sredstva za tekuće donacije Hrvatskom institutu za povijest podružnica Slavonije, Srijema i Baranje, programe javnih potreba u kulturi (manifestacije, programe, izdavačku djelatnost, donacije knjižnicama, subvencije informativnim ustanovama), te promociji kulturne i tradicijske baštine.

KAPITALNI PROJEKT K620004 Ulaganje u objekte u kulturi

Planirana su sredstva u iznosu od 762.600,00 eura. Najveću stavku čine sredstva namijenjena za stalni postav Muzeja Brodskog Posavlja u iznosu od 500.000,00 eura.

AKTIVNOST A620004 – Javne potrebe u Tehničkoj kulturi
Sredstva su u dijelu plaća zaposlenika, materijalnih i financijskih rashoda, te udruga planirana su u iznosu od 61.026,12 eura.

RAZDJEL 4. UPRAVNI ODJEL ZA ZDRAVSTVO, SOCIJALNU SKRB I HRVATSKE BRANITELJE

Proračunski korisnici iz djelokruga rada

- DOM ZDRAVLJA BRODSKO-POSAVSKE ŽUPANIJE
- NASTAVNI ZAVOD ZA JAVNO ZDRAVSTVO BRODSKO-POSAVSKE ŽUPANIJE
- ZAVOD ZA HITNU MEDICINU BRODSKO - POSAVSKE ŽUPANIJE
- DOM ZA STARIJE I NEMOĆNE OSOBE SLAVONSKI BROD

FINANCIJSKI PLAN

		2026.	2027.	2028.
Razdjel 004 UO ZA ZDRAVSTVO, SOC.SKRB I HRVATSKE BRANITELJE		**33.361.491,53**	**31.429.132,16**	**31.346.720,74**
Glava 00401 ZDRAVSTVENE USTANOVE		**25.162.078,59**	**24.519.719,22**	**24.404.208,17**
Program 7000 Zdravstvo		**25.162.078,59**	**24.519.719,22**	**24.404.208,17**
Aktivnost A700001 Zdravstvene ustanove-ulaganja		**1.544.268,00**	**1.544.268,00**	**1.544.268,00**
3	**Rashodi poslovanja**	**475.074,82**	**475.074,82**	**475.074,82**
32	Materijalni rashodi	475.074,82	475.074,82	475.074,82
34	Financijski rashodi	0,00	0,00	0,00
4	**Rashodi za nabavu nefinancijske imovine**	**1.069.193,18**	**1.069.193,18**	**1.069.193,18**
41	Rashodi za nabavu neproizvedene dugotrajne imovine	3.300,00	3.300,00	3.300,00
42	Rashodi za nabavu proizvedene dugotrajne imovine	933.893,18	933.893,18	933.893,18
45	Rashodi za dodatna ulaganja na nefinancijskoj imovini	132.000,00	132.000,00	132.000,00
5	**Izdaci za financijsku imovinu i otplate zajmova**	**0,00**	**0,00**	**0,00**
54	Izdaci za otplatu glavnice primljenih kredita i zajmova	0,00	0,00	0,00
Aktivnost A700007 Nastavni zavod za javno zdravstvo - ostali prihodi		**5.020.191,89**	**5.334.167,65**	**5.218.146,63**
3	**Rashodi poslovanja**	**4.960.633,89**	**5.145.154,73**	**5.204.990,38**
31	Rashodi za zaposlene	3.320.091,25	3.344.180,15	3.368.468,80
32	Materijalni rashodi	1.637.357,29	1.797.689,23	1.833.236,23
34	Financijski rashodi	3.185,35	3.285,35	3.285,35
36	Pomoći dane u inozemstvo i unutar općeg proračuna	0,00	0,00	0,00
38	Rashodi za donacije, kazne, naknade šteta i kapitalne pomoći	0,00	0,00	0,00
4	**Rashodi za nabavu nefinancijske imovine**	**59.558,00**	**189.012,92**	**13.156,25**
41	Rashodi za nabavu neproizvedene dugotrajne imovine	0,00	0,00	0,00
42	Rashodi za nabavu proizvedene dugotrajne imovine	59.558,00	189.012,92	13.156,25

Aktivnost A700008 Dom zdravlja Slavonski Brod - ostali prihodi		**10.402.852,11**	**9.447.516,98**	**9.447.516,95**
3	**Rashodi poslovanja**	**10.396.102,11**	**9.440.766,98**	**9.440.766,95**
31	Rashodi za zaposlene	8.257.842,55	7.442.443,41	7.442.443,41
32	Materijalni rashodi	2.122.193,01	1.982.257,02	1.982.256,99
34	Financijski rashodi	10.913,96	10.913,96	10.913,96
37	Naknade građanima i kućanstvima na temelju osiguranja i druge naknade	265,45	265,45	265,45
38	Rashodi za donacije, kazne, naknade šteta i kapitalne pomoći	4.887,14	4.887,14	4.887,14
4	**Rashodi za nabavu nefinancijske imovine**	**6.750,00**	**6.750,00**	**6.750,00**
41	Rashodi za nabavu neproizvedene dugotrajne imovine	0,00	0,00	0,00
42	Rashodi za nabavu proizvedene dugotrajne imovine	6.500,00	6.500,00	6.500,00
45	Rashodi za dodatna ulaganja na nefinancijskoj imovini	250,00	250,00	250,00
Aktivnost A700009 Zavod za hitnu medicinu - ostali prihodi		**8.194.766,59**	**8.193.766,59**	**8.194.276,59**
3	**Rashodi poslovanja**	**7.894.756,59**	**7.893.756,59**	**7.894.266,59**
31	Rashodi za zaposlene	6.690.304,02	6.689.304,02	6.689.484,02
32	Materijalni rashodi	1.198.632,57	1.198.632,57	1.198.632,57
34	Financijski rashodi	5.820,00	5.820,00	5.820,00
38	Rashodi za donacije, kazne, naknade šteta i kapitalne pomoći	0,00	0,00	330,00
4	**Rashodi za nabavu nefinancijske imovine**	**300.010,00**	**300.010,00**	**300.010,00**
41	Rashodi za nabavu neproizvedene dugotrajne imovine	0,00	0,00	0,00
42	Rashodi za nabavu proizvedene dugotrajne imovine	300.010,00	300.010,00	300.010,00
Glava 00402 USTANOVE U SOCIJALNOJ SKRBI		**3.420.000,00**	**3.420.000,00**	**3.420.000,00**
Program 7100 Socijalna skrb		**3.420.000,00**	**3.420.000,00**	**3.420.000,00**
Aktivnost A710002 Financiranje Doma za starije i nemoćne		**1.159.853,00**	**1.159.853,00**	**1.159.853,00**
3	**Rashodi poslovanja**	**1.068.896,00**	**1.068.896,00**	**1.068.896,00**
31	Rashodi za zaposlene	1.048.988,00	1.048.988,00	1.048.988,00
32	Materijalni rashodi	19.908,00	19.908,00	19.908,00
34	Financijski rashodi	0,00	0,00	0,00
4	**Rashodi za nabavu nefinancijske imovine**	**90.957,00**	**90.957,00**	**90.957,00**
42	Rashodi za nabavu proizvedene dugotrajne imovine	90.957,00	90.957,00	90.957,00
45	Rashodi za dodatna ulaganja na nefinancijskoj imovini	0,00	0,00	0,00
5	**Izdaci za financijsku imovinu i otplate zajmova**	**0,00**	**0,00**	**0,00**
54	Izdaci za otplatu glavnice primljenih kredita i zajmova	0,00	0,00	0,00
Aktivnost A710004 Financiranje ustanova u socijalnoj skrbi-vlastiti prihodi		**2.260.147,00**	**2.260.147,00**	**2.260.147,00**
3	**Rashodi poslovanja**	**2.207.655,00**	**2.207.655,00**	**2.207.655,00**
31	Rashodi za zaposlene	1.459.012,00	1.459.012,00	1.459.012,00
32	Materijalni rashodi	744.643,00	744.643,00	744.643,00
34	Financijski rashodi	4.000,00	4.000,00	4.000,00
4	**Rashodi za nabavu nefinancijske imovine**	**11.000,00**	**11.000,00**	**11.000,00**
42	Rashodi za nabavu proizvedene dugotrajne imovine	11.000,00	11.000,00	11.000,00
45	Rashodi za dodatna ulaganja na nefinancijskoj imovini	0,00	0,00	0,00
5	**Izdaci za financijsku imovinu i otplate zajmova**	**41.492,00**	**41.492,00**	**41.492,00**
54	Izdaci za otplatu glavnice primljenih kredita i zajmova	41.492,00	41.492,00	41.492,00

Glava 00403 UO ZA ZDRAVSTVO, SOC.SKRB I HRV.BRANITELJE		**4.779.412,94**	**3.489.412,94**	**3.522.512,57**
Program 7000 Zdravstvo		**2.823.900,00**	**1.703.900,00**	**1.866.999,63**
Aktivnost A700002 Javne potrebe u zdravstvu		**1.175.900,00**	**1.175.900,00**	**1.175.900,00**
3	**Rashodi poslovanja**	**772.900,00**	**772.900,00**	**772.900,00**
32	Materijalni rashodi	411.000,00	411.000,00	411.000,00
34	Financijski rashodi	0,00	0,00	0,00
36	Pomoći dane u inozemstvo i unutar općeg proračuna	13.500,00	13.500,00	13.500,00
37	Naknade građanima i kućanstvima na temelju osiguranja i druge naknade	0,00	0,00	0,00
38	Rashodi za donacije, kazne, naknade šteta i kapitalne pomoći	348.400,00	348.400,00	348.400,00
4	**Rashodi za nabavu nefinancijske imovine**	**403.000,00**	**403.000,00**	**403.000,00**
42	Rashodi za nabavu proizvedene dugotrajne imovine	3.000,00	3.000,00	3.000,00
45	Rashodi za dodatna ulaganja na nefinancijskoj imovini	400.000,00	400.000,00	400.000,00
5	**Izdaci za financijsku imovinu i otplate zajmova**	**0,00**	**0,00**	**0,00**
54	Izdaci za otplatu glavnice primljenih kredita i zajmova	0,00	0,00	0,00
Aktivnost A700005 Rashodi za financiranje primarne zdravstvene zaštite		**728.000,00**	**428.000,00**	**428.000,00**
3	**Rashodi poslovanja**	**728.000,00**	**428.000,00**	**428.000,00**
32	Materijalni rashodi	428.000,00	428.000,00	428.000,00
36	Pomoći dane u inozemstvo i unutar općeg proračuna	300.000,00	0,00	0,00
4	**Rashodi za nabavu nefinancijske imovine**	**0,00**	**0,00**	**0,00**
42	Rashodi za nabavu proizvedene dugotrajne imovine	0,00	0,00	0,00
45	Rashodi za dodatna ulaganja na nefinancijskoj imovini	0,00	0,00	0,00
Kapitalni projekt K700012 Izrada projektne dokumentacije i izgradnja zdravstvenih objekata		**700.000,00**	**100.000,00**	**50.000,00**
3	**Rashodi poslovanja**	**50.000,00**	**50.000,00**	**50.000,00**
32	Materijalni rashodi	50.000,00	50.000,00	50.000,00
4	**Rashodi za nabavu nefinancijske imovine**	**650.000,00**	**50.000,00**	**0,00**
42	Rashodi za nabavu proizvedene dugotrajne imovine	0,00	0,00	0,00
45	Rashodi za dodatna ulaganja na nefinancijskoj imovini	650.000,00	50.000,00	0,00
Kapitalni projekt K700027 Energetska obnova zgrade- zdr.objekt Dom zdravlja Nova Gradiška		**220.000,00**	**0,00**	**213.099,63**
3	**Rashodi poslovanja**	**6.900,37**	**0,00**	**0,00**
31	Rashodi za zaposlene	5.175,36	0,00	0,00
32	Materijalni rashodi	1.725,01	0,00	0,00
4	**Rashodi za nabavu nefinancijske imovine**	**213.099,63**	**0,00**	**213.099,63**
45	Rashodi za dodatna ulaganja na nefinancijskoj imovini	213.099,63	0,00	213.099,63
Program 7100 Socijalna skrb		**1.955.512,94**	**1.785.512,94**	**1.655.512,94**
Aktivnost A710003 Javne potrebe u socijalnoj skrbi		**1.421.512,94**	**1.421.512,94**	**1.421.512,94**
3	**Rashodi poslovanja**	**1.386.582,94**	**1.386.582,94**	**1.386.582,94**
31	Rashodi za zaposlene	0,00	0,00	0,00
32	Materijalni rashodi	195.212,94	195.212,94	195.212,94
34	Financijski rashodi	6.570,00	6.570,00	6.570,00
38	Rashodi za donacije, kazne, naknade šteta i kapitalne pomoći	1.184.800,00	1.184.800,00	1.184.800,00

4	**Rashodi za nabavu nefinancijske imovine**	**0,00**	**0,00**	**0,00**
45	Rashodi za dodatna ulaganja na nefinancijskoj imovini	0,00	0,00	0,00
5	**Izdaci za financijsku imovinu i otplate zajmova**	**34.930,00**	**34.930,00**	**34.930,00**
54	Izdaci za otplatu glavnice primljenih kredita i zajmova	34.930,00	34.930,00	34.930,00
Aktivnost A710005 Skrb o braniteljima		**504.000,00**	**334.000,00**	**204.000,00**
3	**Rashodi poslovanja**	**174.000,00**	**174.000,00**	**174.000,00**
38	Rashodi za donacije, kazne, naknade šteta i kapitalne pomoći	174.000,00	174.000,00	174.000,00
4	**Rashodi za nabavu nefinancijske imovine**	**330.000,00**	**160.000,00**	**30.000,00**
41	Rashodi za nabavu neproizvedene dugotrajne imovine	30.000,00	30.000,00	30.000,00
42	Rashodi za nabavu proizvedene dugotrajne imovine	300.000,00	130.000,00	0,00
Aktivnost A710006 Skrb o umirovljenicima		**30.000,00**	**30.000,00**	**30.000,00**
3	**Rashodi poslovanja**	**30.000,00**	**30.000,00**	**30.000,00**
38	Rashodi za donacije, kazne, naknade šteta i kapitalne pomoći	30.000,00	30.000,00	30.000,00

NAZIV PROGRAMA - ZDRAVSTVO

Ciljevi programa

Aktivnosti investicijskog i tekućeg održavanja objekata zdravstvenih ustanova u vlasništvu Brodsko-posavske županije. Ulaganje u medicinsku i laboratorijsku opremu, građevinske objekte, prijevozna sredstva, te informatizaciju zdravstvenih ustanova. Osiguravanje potrebnih mjera na unapređenje zdravlja i zdravstvenih usluga. Organizacija i rad mrtvozorničke službe na području Brodsko-posavske županije, organizacija palijativne skrbi i provođenje preventivnih programa. Provođenje zakonodavnih obveza vezanih za monitoring vode i provođenje DDD mjera. Financiranje djelatnosti zdravstvenih ustanova koji su proračunski korisnici Brodsko-posavske županije. Izrada projektne dokumentacije i izgradnja zdravstvenih objekata.

Izvori financiranja

Opći prihodi i primici
Decentralizirana sredstva
Vlastiti prihodi
Prihodi za posebne namjene
Pomoći
Donacije
Prihodi od prodaje nefinancijske imovine

Ishodište i pokazatelji na kojima se zasnivaju izračuni i ocjene potrebnih sredstava

Ocjene potrebnih sredstava zasnivaju se na osnovi izvršenja sredstava u prethodnom razdoblju te planiranih projekata usuglašenih sa financijskim pokazateljima iskazanim u Uputama Upravnog odjela za proračun i financije za izradu proračuna Brodsko-posavske županije za razdoblje 2026.-2028. godine te na Uredbi o načinu izračuna iznosa pomoći izravnanja za decentralizirane funkcije jedinica lokalne i područne (regionalne) samouprave za tekuću godinu i Odluci o minimalnim financijskim standardima za decentralizirane funkcije za zdravstvene ustanove u tekućoj godini.

POKAZATELJI USPJEŠNOSTI (na razini programa)

Pokazatelji učinka: Podizanje kvalitete i dostupnosti zdravstvene zaštite u zdravstvenim ustanovama, nabavom medicinske i nemedicinske opreme i prijevoznih sredstva, te informatizacijom zdravstvene djelatnosti.

NAZIV PROGRAMA – SOCIJALNA SKRB

Ciljevi programa
Program se odnosi na minimalne standarde, kriterije i mjerila za financiranje podmirenja materijalnih i financijskih Doma za starije i nemoćne, financiranje javnih potreba u socijalnoj skrbi, skrbi o braniteljima , umirovljenicima što veće uključivanje ranjivih skupina u društvo kroz programe potpora pučkoj kuhinji, „Sigurnoj kući“, Cekinu.

Izvori financiranja
Opći prihodi i primici
Decentralizirana sredstva
Vlastiti prihodi
Prihodi za posebne namjene
Pomoći
Donacije
Prihodi od prodaje nefinancijske imovine

Ishodište i pokazatelji na kojima se zasnivaju izračuni i ocjene potrebnih sredstava
Ocjene potrebnih sredstava zasnivaju se na osnovi izvršenja sredstava u prethodnom razdoblju te planiranih projekata usuglašenih sa financijskim pokazateljima iskazanim u Uputama Upravnog odjela za proračun i financije za izradu proračuna Brodsko-posavske županije za razdoblje 2026.-2028. godine te na Uredbi o načinu izračuna iznosa pomoći izravnanja za decentralizirane funkcije jedinica lokalne i područne (regionalne) samouprave za tekuću godinu i Odluci o minimalnim financijskim standardima za decentralizirane funkcije za socijalnu skrb u tekućoj godini.

POKAZATELJI USPJEŠNOSTI (na razini programa)
Pokazatelji učinka: Osigurani minimalni standardi, kriteriji i mjerila za financiranje materijalnih i financijskih rashoda Doma za starije i nemoćne, broj zdravstvenih, socijalnih i humanitarnih programa/projekata, programa/projekata u području brige za branitelje Domovinskog rata, programa/projekata u području zaštite od nasilja u obitelji i programa/projekata u području briga za umirovljenike i osobe starije životne dobi i drugih pravnih osoba koje provode programe/projekte na području Brodsko-posavske županije koje se sufinancira.

Zdravstvo, socijalna skrb i hrvatski branitelji
Brodsko-posavska županija je obvezna osigurati sredstva za obavljanje djelatnosti zdravstva i djelatnosti socijalne skrbi za ustanove kojima je osnivač, a koje se financiraju iz decentraliziranih sredstava. Ustanova u socijalnoj skrbi, na području Brodsko-posavske županije, koja se sufinancira iz decentraliziranih sredstava je Dom za starije i nemoćne osobe Slavonski Brod.
Decentralizirane funkcije su rashodi koji su regulirani posebnim zakonima za osnovno i srednje školstvo, socijalnu skrb, zdravstvo i vatrogastvo preneseni na jedinice lokalne i područne (regionalne) samouprave, a financiraju se iz dodatnog udjela poreza na dohodak i pomoći izravnanja za decentralizirane funkcije, odnosno prihoda iz dodatnog udjela poreza na dohodak za decentralizirane funkcije koji iznose 1,00% za zdravstvo 0,8%.

Upravni odjel za zdravstvo, socijalnu skrb i hrvatske branitelje planira u 2026. godini provedbu niza razvojnih, infrastrukturnih i preventivnih programa s ciljem unapređenja dostupnosti i kvalitete zdravstvenih i socijalnih usluga. Najveća ulaganja usmjerena su u sustav zdravstvene infrastrukture, među kojima se ističe provedba projekta energetske obnove zgrade Doma zdravlja u Gajevoj ulici u Novoj Gradiški u iznosu od 220.000,00 EUR, te priprema energetske obnove zgrade Doma zdravlja u Relkovićevoj ulici u vrijednosti od 450.000,00 EUR. Započinje i kapitalni projekt ispitivanja statike i izrade projektno-tehničke dokumentacije za nadogradnju Nastavnog zavoda za javno zdravstvo, planiran u iznosu od 200.000,00 EUR, čime se stvaraju preduvjeti za osnaživanje laboratorijske i mikrobiološke djelatnosti.

Visoko budžetiran je projekt izrade Plana zdravstvene zaštite BPŽ, ukupne vrijednosti 70.000,00 EUR, koji predstavlja stratešku osnovu za daljnje upravljanje mrežom zdravstvenih usluga. Ključni socijalni projekti uključuju program „Inkluzivni razvoj kroz sport i učenje“ u iznosu od 110.000,00 EUR, rad Sigurne kuće s iznosom od 40.000,00 EUR, projekt Socijalne samoposluge s 16.000,00 EUR, te kapitalne pomoći građanima pogođenima požarom, poplavom ili drugim izvanrednim okolnostima u vrijednosti od 50.000,00 EUR.

U demografskom segmentu ističe se projekt „Subvencioniranje kamata na stambene kredite mladih“, s ukupno planiranim sredstvima od 346.500,00 EUR, kojim Županija želi potaknuti rješavanje stambenog pitanja mladih obitelji i njihov ostanak na području županije.

Poseban iskorak čini strateški projekt izrade projektne dokumentacije za izgradnju Braniteljskog centra i uređenje zemljišta, u ukupnoj vrijednosti od 330.000,00 EUR, kao preduvjet za početak gradnje centra u 2026./2027. godini.

Ovakav portfelj projekata pokazuje jasan fokus Županije na dugoročno jačanje zdravstvenih i socijalnih kapaciteta te podizanje životnog standarda stanovnika kroz infrastrukturna ulaganja, demografske mjere i socijalne programe.

RAZDJEL 5. UPRAVNI ODJEL ZA GOSPODARSTVO I POLJOPRIVREDU

Proračunski korisnici iz djelokruga rada

- ....CENTAR ZA RAZVOJ BRODSKO-POSAVSKE ŽUPANIJE

FINANCIJSKI PLAN

		2026.	2027.	2028.
Razdjel 005 UO ZA GOSPODARSTVO I POLJOPRIVREDU		**4.253.750,00**	**4.093.275,00**	**4.104.555,00**
Glava 00501 CENTAR ZA RAZVOJ BPŽ		**940.000,00**	**980.000,00**	**980.000,00**
Program 3001 Centar za razvoj BPŽ		**940.000,00**	**980.000,00**	**980.000,00**
Aktivnost A300001 Redovan rad Razvojne agencije		**940.000,00**	**980.000,00**	**980.000,00**
3	**Rashodi poslovanja**	**927.500,00**	**967.500,00**	**967.500,00**
31	Rashodi za zaposlene	775.000,00	854.000,00	854.000,00
32	Materijalni rashodi	152.490,00	113.490,00	113.490,00
34	Financijski rashodi	10,00	10,00	10,00
4	**Rashodi za nabavu nefinancijske imovine**	**12.500,00**	**12.500,00**	**12.500,00**
42	Rashodi za nabavu proizvedene dugotrajne imovine	12.500,00	12.500,00	12.500,00
Glava 00502 URED ZA GOSPODARSTVO		**1.661.750,00**	**1.467.275,00**	**1.478.555,00**
Program 3000 Promidžba i razvoj gospodarstva		**1.661.750,00**	**1.467.275,00**	**1.478.555,00**
Aktivnost A300001 Sajmovi i manifestacije		**168.000,00**	**168.000,00**	**168.000,00**
3	**Rashodi poslovanja**	**168.000,00**	**168.000,00**	**168.000,00**
32	Materijalni rashodi	114.000,00	114.000,00	114.000,00
35	Subvencije	40.000,00	40.000,00	40.000,00
38	Rashodi za donacije, kazne, naknade šteta i kapitalne pomoći	14.000,00	14.000,00	14.000,00
Aktivnost A300005 Poduzetničke zone i poduzetnička infrastruktura		**100.000,00**	**100.000,00**	**100.000,00**
3	**Rashodi poslovanja**	**100.000,00**	**100.000,00**	**100.000,00**
36	Pomoći dane u inozemstvo i unutar općeg proračuna	100.000,00	100.000,00	100.000,00
Aktivnost A300008 Potpore i subvencije poduzetništvu		**640.000,00**	**640.000,00**	**640.000,00**
3	**Rashodi poslovanja**	**640.000,00**	**640.000,00**	**640.000,00**
35	Subvencije	600.000,00	600.000,00	600.000,00
38	Rashodi za donacije, kazne, naknade šteta i kapitalne pomoći	40.000,00	40.000,00	40.000,00
Aktivnost A300009 Seminari i izobrazba		**40.000,00**	**40.000,00**	**40.000,00**
3	**Rashodi poslovanja**	**40.000,00**	**40.000,00**	**40.000,00**
38	Rashodi za donacije, kazne, naknade šteta i kapitalne pomoći	40.000,00	40.000,00	40.000,00
Aktivnost A300010 Projekti u turizmu		**96.655,00**	**96.655,00**	**96.655,00**
3	**Rashodi poslovanja**	**96.655,00**	**96.655,00**	**96.655,00**
38	Rashodi za donacije, kazne, naknade šteta i kapitalne pomoći	96.655,00	96.655,00	96.655,00
Aktivnost A300011 Županijska turistička zajednica		**84.600,00**	**90.500,00**	**91.400,00**
3	**Rashodi poslovanja**	**84.600,00**	**90.500,00**	**91.400,00**
38	Rashodi za donacije, kazne, naknade šteta i kapitalne pomoći	84.600,00	90.500,00	91.400,00
Aktivnost A300012 Vatrogasna zajednica županije		**493.225,00**	**322.850,00**	**333.230,00**
3	**Rashodi poslovanja**	**493.225,00**	**322.850,00**	**333.230,00**
38	Rashodi za donacije, kazne, naknade šteta i kapitalne pomoći	493.225,00	322.850,00	333.230,00
Aktivnost A300013 Poticanje poduzetništva-kreditiranje		**9.270,00**	**9.270,00**	**9.270,00**
3	**Rashodi poslovanja**	**9.270,00**	**9.270,00**	**9.270,00**
35	Subvencije	9.270,00	9.270,00	9.270,00
Kapitalni projekt K300017 Plan razvoja brodsko posavske županija		**30.000,00**	**0,00**	**0,00**
3	**Rashodi poslovanja**	**30.000,00**	**0,00**	**0,00**
32	Materijalni rashodi	30.000,00	0,00	0,00

Glava 00503 URED ZA POLJOPRIVREDU		**1.652.000,00**	**1.646.000,00**	**1.646.000,00**
Program 4000 Razvoj poljoprivrede		**10.000,00**	**10.000,00**	**10.000,00**
Aktivnost A400005 Natjecanje orača		**5.000,00**	**5.000,00**	**5.000,00**
3	**Rashodi poslovanja**	**5.000,00**	**5.000,00**	**5.000,00**
32	Materijalni rashodi	500,00	500,00	500,00
37	Naknade građanima i kućanstvima na temelju osiguranja i druge naknade	0,00	0,00	0,00
38	Rashodi za donacije, kazne, naknade šteta i kapitalne pomoći	4.500,00	4.500,00	4.500,00
Aktivnost A400007 Izbor "Najuzornije seoske žene"		**5.000,00**	**5.000,00**	**5.000,00**
3	**Rashodi poslovanja**	**5.000,00**	**5.000,00**	**5.000,00**
32	Materijalni rashodi	5.000,00	5.000,00	5.000,00
Program 4100 Poticanje ulaganja		**1.642.000,00**	**1.636.000,00**	**1.636.000,00**
Aktivnost A100004 Razvoj poljoprivrede		**300.000,00**	**300.000,00**	**300.000,00**
3	**Rashodi poslovanja**	**300.000,00**	**300.000,00**	**300.000,00**
35	Subvencije	0,00	0,00	0,00
36	Pomoći dane u inozemstvo i unutar općeg proračuna	300.000,00	300.000,00	300.000,00
38	Rashodi za donacije, kazne, naknade šteta i kapitalne pomoći	0,00	0,00	0,00
Aktivnost A100005 Sufinanciranje Regionalnog centra za biotehnološka istraživanja BPŽ		**120.000,00**	**120.000,00**	**120.000,00**
3	**Rashodi poslovanja**	**120.000,00**	**120.000,00**	**120.000,00**
38	Rashodi za donacije, kazne, naknade šteta i kapitalne pomoći	120.000,00	120.000,00	120.000,00
Aktivnost A410001 Poticanje ulaganja		**670.000,00**	**670.000,00**	**670.000,00**
3	**Rashodi poslovanja**	**670.000,00**	**670.000,00**	**670.000,00**
32	Materijalni rashodi	10.000,00	10.000,00	10.000,00
35	Subvencije	615.000,00	615.000,00	615.000,00
36	Pomoći dane u inozemstvo i unutar općeg proračuna	0,00	0,00	0,00
38	Rashodi za donacije, kazne, naknade šteta i kapitalne pomoći	45.000,00	45.000,00	45.000,00
5	**Izdaci za financijsku imovinu i otplate zajmova**	**0,00**	**0,00**	**0,00**
51	Izdaci za dane zajmove i jamčevne pologe	0,00	0,00	0,00
Aktivnost A410002 Potpore udrugama iz područja poljoprivrede		**192.000,00**	**186.000,00**	**186.000,00**
3	**Rashodi poslovanja**	**192.000,00**	**186.000,00**	**186.000,00**
35	Subvencije	192.000,00	186.000,00	186.000,00
38	Rashodi za donacije, kazne, naknade šteta i kapitalne pomoći	0,00	0,00	0,00
Aktivnost A410003 Raspolaganje poljoprivrednim zemljištem u vlasništvu RH		**7.000,00**	**7.000,00**	**7.000,00**
3	**Rashodi poslovanja**	**7.000,00**	**7.000,00**	**7.000,00**
32	Materijalni rashodi	7.000,00	7.000,00	7.000,00
Aktivnost A410004 Zbrinjavanje napuštenih životinja		**10.000,00**	**10.000,00**	**10.000,00**
3	**Rashodi poslovanja**	**10.000,00**	**10.000,00**	**10.000,00**
32	Materijalni rashodi	0,00	0,00	0,00
38	Rashodi za donacije, kazne, naknade šteta i kapitalne pomoći	10.000,00	10.000,00	10.000,00
Kapitalni projekt K410004 Sustav navodnjavanja Orubica		**63.000,00**	**63.000,00**	**63.000,00**
3	**Rashodi poslovanja**	**63.000,00**	**63.000,00**	**63.000,00**
32	Materijalni rashodi	63.000,00	63.000,00	63.000,00
4	**Rashodi za nabavu nefinancijske imovine**	**0,00**	**0,00**	**0,00**
42	Rashodi za nabavu proizvedene dugotrajne imovine	0,00	0,00	0,00
Kapitalni projekt K410005 Sustav navodnjavanja Bić		**100.000,00**	**100.000,00**	**100.000,00**
3	**Rashodi poslovanja**	**0,00**	**0,00**	**0,00**
32	Materijalni rashodi	0,00	0,00	0,00
4	**Rashodi za nabavu nefinancijske imovine**	**100.000,00**	**100.000,00**	**100.000,00**
42	Rashodi za nabavu proizvedene dugotrajne imovine	100.000,00	100.000,00	100.000,00
Kapitalni projekt K410006 Sustav navodnjavanja Gundinci		**180.000,00**	**180.000,00**	**180.000,00**
3	**Rashodi poslovanja**	**1.000,00**	**1.000,00**	**1.000,00**

POKAZATELJI USPJEŠNOSTI (na razini programa)
Pokazatelji učinka: provođenje svih aktivnosti CTR kao regionalnog koordinatora za osnovnu djelatnost sukladno Zakonu o regionalnom razvoju i za provedbu razvojnih projekata značajnih za razvoj županije.

NAZIV PROGRAMA – RAZVOJ POLJOPRIVREDE

Ciljevi programa
U sklopu ovog programa osiguravaju se sredstva za natjecanje orača i izbor „Najuzornije seoske žene".

Izvori financiranja
Prihodi za posebne namjene

Ishodište i pokazatelji na kojima se zasnivaju izračuni i ocjene potrebnih sredstava
Ocjene potrebnih sredstava zasnivaju se na osnovi izvršenja sredstava u prethodnom razdoblju te planiranih projekata usuglašenih sa financijskim pokazateljima iskazanim u Uputama Upravnog odjela za proračun i financije za izradu proračuna Brodsko-posavske županije za razdoblje 2026.-2028. godine.

POKAZATELJI USPJEŠNOSTI (na razini programa)

Pokazatelji učinka: provođenje svih aktivnosti predviđenih na temelju Plana proračuna Brodsko-posavske županije.

NAZIV PROGRAMA – POTICANJE ULAGANJA

Ciljevi programa
U sklopu ovog programa osiguravaju se sredstva za sufinanciranje Centra za biotehnološka istraživanja, poticanje ulaganja u poljoprivredi, sredstva za sustave navodnjavanja Orubica, Bić i Gundinci.

Izvori financiranja
Opći prihodi i primici
Pomoći
Prihodi za posebne namjene
Prihodi od prodaje ili zamjene nefinancijske imovine
Namjenski primici

Ishodište i pokazatelji na kojima se zasnivaju izračuni i ocjene potrebnih sredstava
Ocjene potrebnih sredstava zasnivaju se na osnovi izvršenja sredstava u prethodnom razdoblju te planiranih projekata usuglašenih sa financijskim pokazateljima iskazanim u Uputama Upravnog odjela za proračun i financije za izradu proračuna Brodsko-posavske županije za razdoblje 2026.-2028. godine.

POKAZATELJI USPJEŠNOSTI (na razini programa)

Pokazatelji učinka: provođenje svih aktivnosti predviđenih na temelju Plana proračuna Brodsko-posavske županije.

ANALITIČKO OBRAZLOŽENJE IZDATAKA PO POJEDINIM PROGRAMIMA I AKTIVNOSTIMA
(razdjel 005)

ODSJEK ZA GOSPODARSTVO I OBRTNIŠTVO

- ***Aktivnost A300001: Sajmovi i manifestacije – 168.000,00 €***

U okviru ove aktivnosti bespovratnim se potporama sufinanciraju troškovi nastupa naših poduzetnika i obrtnika na sajmovima i manifestacijama u zemlji i inozemstvu kao i troškovi organiziranja sajmova i manifestacija na području Brodsko-posavske županije. Kroz ovu aktivnost se također financiraju programi, projekti i manifestacije udruga i drugih neprofitnih organizacija koje doprinose razvoju gospodarstva na području Brodsko-posavske županije. Značajnija sredstva planirana su i za troškove organizacije Brodskog kola 2026. godine.

- ***Aktivnost A300005: Poduzetničke zone i poduzetnička infrastruktura – 100.000,00 €***

Planiranim će se sredstvima poticati komunalno opremanje aktivnih poduzetničkih zona u JLS na području Brodsko-posavske županije te drugi oblici poduzetničke infrastrukture (poduzetnički inkubatori i slično).

- ***Aktivnost A300008: Potpore i subvencije poduzetništvu – 640.000,00 €***

U sklopu ove aktivnosti predviđena je dodjela bespovratnih potpora poduzetnicima i obrtnicima kroz projekt dodjele bespovratnih potpora putem javnog poziva kao i sufinanciranje projekata Obrtničke komore Brodsko-posavske županije i Udruženja obrtnika Slavonski Brod i Nova Gradiška.

- ***Aktivnost A300009: Seminari i izobrazba - 40.000,00 €***

Kroz ovu aktivnost provodit će se projekt PUMA - program usavršavanja managera u suradnji s Hrvatskom udrugom poslodavaca (HUP) te promotivne i edukativne aktivnosti u suradnji s HGK – Županijskom komorom Slavonski Brod.

- ***Aktivnost A300010: Projekti u turizmu – 96.655,00 €***

Navedenim će se sredstvima sufinancirati projekti u turizmu putem Turističke zajednice Brodsko-posavske županije, a sukladno Programu rada Turističke zajednice Brodsko-posavske županije za 2026. godinu.

- ***Aktivnost A300011: Županijska Turistička zajednica – 84.600,00 €***

Ovdje se radi o redovnim sredstvima za financiranje Turističke zajednice Brodsko-posavske županije, a prema utvrđenom Programu rada i Financijskom planu za 2026. godinu. Pored proračunskih, Turistička zajednica Brodsko-posavske županije ostvaruje i vlastite prihode po osnovi članarine i turističke pristojbe te sredstva od Hrvatske turističke zajednice, a koji se koriste za sufinanciranje programa i promidžbu turističkih potencijala Brodsko-posavske županije.

- ***Aktivnost A300012: Vatrogasna zajednica Županije – 493.225,00 €***

Ovdje se u najvećem dijelu radi o redovnim sredstvima za financiranje Vatrogasne zajednice Brodsko-

posavske županije, a prema utvrđenom Planu rada i Financijskom planu za 2026. godinu, a što je i zakonska obaveza Županije prema Zakonu o vatrogastvu. U okviru ove aktivnosti planirana su sredstva za troškove intervencije vatrogasnih postrojbi koje interveniraju po nalogu županijskog vatrogasnog zapovjednika, za liječničke preglede i osiguranje operativnih vatrogasaca, za sufinanciranje boravka djece i mladeži u kampu HVZ-a kao i za sanaciju samog objekta u kampu, sredstva za obilježavanje obljetnica DVD-a, sredstva za nabavku opreme za natjecateljske ekipe, kapitalne donacije za sufinanciranje kupnje vatrogasne opreme te sredstva za uspostavu Županijskog vatrogasnog operativnog centra (ŽVOC).

o ***Aktivnost A300013: Poticanje poduzetništva - kreditiranje – 9.270,00 €***

Sredstva u okviru ove aktivnosti koriste se za subvencioniranje dijela kamatne stope poduzetnicima koji su po raznim kreditnim programima koristili povoljne županijske kredite za svoje investicije. Najveći dio sredstava odnosi se na kreditni program „Kreditom do konkurentnosti“ u suradnji s tadašnjim Ministarstvom poduzetništva i obrta.

o ***Aktivnost: Plan razvoja Brodsko-posavske županije – 30.000,00 €***

Sredstva u okviru ove aktivnosti namijenjena su za troškove izrade Strateške procjene utjecaja na okoliš (SPUO) Plana razvoja Brodsko-posavske županije.
Za provođenje programa Odsjeka za gospodarstvo i obrtništvo u 2026. godini potrebno je osigurati **1.661.750,00 €**.

ODSJEK ZA POLJOPRIVREDU

o ***Aktivnost A400005: Natjecanje orača – 5.000,00 €***

Navedena sredstva planiraju se utrošiti za organizaciju Županijskog natjecanja u oranju i odlazak na državno natjecanje orača.

o ***Aktivnost A400007: Izbor „Najuzornije seoske žene“ – 5.000,00 €***

Sredstva se planiraju za održavanje Izbora najuzornije seoske žene u Brodsko-posavskoj županiji i na državnoj razini u 2026. godini.

o ***Aktivnost A100004: Razvoj poljoprivrede – 300.000,00 €***

Sredstva se planiraju kao potpore radu poljoprivredno-poduzetničkih inkubatora na području Brodsko-posavske županije u 2026. godini.

o ***Aktivnost A100005: Sufinanciranje Regionalnog centra za biotehnološka istraživanja Brodsko-posavske županije – 120.000,00 €***

Regionalni centar sudjeluje u istraživačkom radu na tehnologijama in-vitro proizvodnje presadnica i proizvodnji sadnog materijala konvencionalnim metodama, a svoj rad i djelovanje predstavlja mnogim poljoprivrednim proizvođačima na području Brodsko-posavske županije. Također, ostvaruje suradnju s nekoliko znanstvenih institucija od kojih se izdvajaju Fakultet agrobiotehničkih znanosti u Osijeku, Poljoprivredni institut u Osijeku te Agronomski fakultet Sveučilišta u Zagrebu.

Osim navedenih institucija, centar unapređuje i produbljuje suradnju s Brodsko-posavskom županijom, Centrom za razvoj Brodsko-posavske županije (CTR), Srednjom školom Matije Antuna Reljkovića, Hrvatskom poljoprivrednom komorom, LAG-ovima, klasterima, udrugama poljoprivrednih proizvođača, tvrtkama, obrtima itd.

o ***Aktivnost A410001: Poticanje ulaganja – 670.000,00 €***

Planirana sredstva odnose se na:

- **Promidžba i informiranje poljoprivrednika – 10.000,00 €**

- **Mjera 1.1. iz Programa Potpora za unaprjeđenje govedarstva krava prvotelki svih pasmina na području Brodsko-posavske županije u 2026. godini – 150.000,00 €**

Programom potpore obnove stada u govedarstvu na području Brodsko-posavske županije u 2026. godini dodjeljivati će se potpore male vrijednosti, a u cilju održavanja zaposlenosti te postojeće razine proizvodnje na obiteljskim poljoprivrednim gospodarstvima u sektoru govedarstva odnosno povećanja brojnosti grla na području Brodsko-posavske županije i stvaranja viška kvalitetnog rasplodnog materijala koji će pomoći pokretanju proizvodnje mlijeka i prodaji goveda za domaće i inozemno tržište. Intenzitet potpore po korisniku iznosi do 250,00 € po steonoj junici nakon prvog teljenja, a najviše do 3.000,00 € godišnje po korisniku te do 300,00 € po steonoj junici nakon prvog teljenja, a najviše do 4.000,00 € za mlade poljoprivrednike.

- **Mjera 1.6. Umjetno osjemenjivanje krava plotkinja i krmača – 30.000,00 €**

Potpora se planira odobravati u visini do 100 % iznosa troškova po izvršenom osjemenjivanju (ne uključujući pregone), a najviše do 1.500,00 € godišnje po korisniku, odnosno 30,00 € po umjetnom osjemenjivanju krave koje je rezultiralo oplodnjom i telenjem te do 15,00 € za 2 doze nerastovskog sjemena za jedan ciklus osjemenjivanja.

- **Subvencije poljoprivrednicima – 400.000,00 €**

Sredstva se planiraju utrošiti u 2026. godini za mjere iz Programa potpora male vrijednosti u poljoprivredi na području Brodsko-posavske županije za razdoblje 2025. – 2027. godine, kako slijedi:

✓ **Mjera 1.9. Potpora za nabavku mehanizacije, strojeva i opreme za primarnu poljoprivrednu proizvodnju – 355.000,00 €**
Potpora se može ostvariti za nabavu nove mehanizacije, strojeva i opreme za primarnu poljoprivrednu proizvodnju od ovlaštenih trgovačkih društava (trgovaca, distributera).

✓ **Mjera 1.10. Potpora za istraživačke radove i/ili projekte u poljoprivredi – 15.000,00 €**
Potpora će se dodjeljivati znanstvenim ustanovama za istraživačke radove koji pridonose razvoju poljoprivredne proizvodnje na području Brodsko-posavske županije.

✓ **Mjera 2.3. Promocija proizvoda u poljoprivredi - 30.000,00 €**
Potpora se može ostvariti za opremanje proizvoda, za izradu promotivnih materijala, oglašavanje na web stranicama, nastupe na tržištu i sajmovima te trošak zakupa/kupnje izložbeno-prodajnog štanda.

- **Trihineloskopski pregledi tovnih svinja zaklanih u registriranim klaonicama – 15.000,00 €**

Radi se o subvencijama poljoprivrednicima za financiranje trihineloskopskih pregleda mesa tovnih svinja zaklanih u registriranim klaonicama, a odnose se pregled cca 750 uzoraka po cijeni od 20,00 €. Sufinanciranje ima za cilj klanje u registriranim klaoničkim objektima čime se direktno nadzire i drži pod kontrolom ne samo ova, već i druge bolesti svinja, a što je i intencija zakonodavstva u veterini.

- **Potpore LAG-ovima (lokalne akcijske grupe) – 20.000,00 €**

Sredstva će se usmjeriti prema četiri LAG-a na području Brodsko-posavske županije u svrhu razvoja klasterske inicijative za jačanje lokalnih proizvoda, razvoj volonterskog centra poduzetništva i razvoj integriranog turističkog proizvoda zelenog turizma. LAG je udruga koja predstavlja ruralno područje s više od 5.000, a manje od 150.000 stanovnika.

- **Projekti unapređenja stočarske proizvodnje – 15.000,00 €**

Planirana se sredstva odnose na provođenje programa ispitivanja kvalitete stočne hrane, za ispitivanje kvalitete silaže i prisutnosti afla toksina.

- **Projekti unapređenja biljne proizvodnje – 30.000,00 €**

Planirana se sredstva odnose na provedbu projekta analiziranja plodnosti tla putem Regionalnog centra za biotehnološka istraživanja.

o ***Aktivnost A410002: – Potpore udrugama iz područja poljoprivrede – 192.000,00 €***

Planirana sredstva odnose se na:

- **Subvencije za osnivanje i rad udruga poljoprivrednika – 140.000,00 €**

Sredstva su planirana kao subvencije za osnivanje udruga i zadruga te poticanje rada istih kako bi se potaknuo takav način organiziranja i unapređivanja proizvodnje, a u službi prilagodbe i konkurentnosti hrvatske poljoprivrede na tržištima Europske unije, potpore pčelarima u svrhu očuvanja pčelinjeg fonda te poticanja zdrave prehrane pčelinjim proizvodima, održavanje Nacionalne izložbe lipicanaca i PPI 2026. Sredstva će se dodjeljivati putem javnog natječaja.

- **Subvencije lovačkim udrugama za odstrel štetočina – 36.000,00 €**

Navedena sredstva predstavljaju 10 % sredstava lovozakupnine županijskih i državnih lovišta, uvećana sa sredstvima Brodsko-posavske županije, a koriste se za mjere provedbe Zakona o lovu među kojima je predložena mjera od izuzetnog značaja za daljnji razvitak lovnog gospodarstva.

- **Subvencije lovačkim udrugama za nabavku divljači u županijskim lovištima – 3.000,00 €**

Navedena sredstva predstavljaju sredstva lovozakupnine zajedničkih lovišta Brodsko-posavske županije, namijenjena su vlasnicima zemljišta bez prava lova, a koja isti nisu potraživali za moguće nadoknade šteta.

- **Subvencije lovačkim udrugama za nabavku divljači u državnim lovištima – 13.000,00 €**

Sredstva se planiraju utrošiti sukladno Odluci o subvencijama za razvoj i unapređenje lovstva u Brodsko-posavskoj županiji. Planirani fond čini dio sredstava lovozakupnine od državnih lovišta namijenjena vlasnicima zemljišta bez prava lova, a koja isti nisu potraživali.

o ***Aktivnost A410003: Raspolaganje poljoprivrednim zemljištem u vlasništvu RH – 7.000,00 €***

Planirana sredstva namjeravaju se utrošiti za intelektualne usluge te naknade za rad Županijskog komasacijskog povjerenstva i Povjerenstva za zakup i prodaju poljoprivrednog zemljišta u vlasništvu RH u 2026. godini.

o ***Aktivnost A410004: Zbrinjavanje napuštenih životinja – 10.000,00 €***

Planirana se sredstva koriste za rad Udruga za zaštitu napuštenih životinja i Koordinacijske radne skupine na razini Brodsko-posavske županije u 2026. godini.

o ***Kapitalni projekt K410004: Sustav navodnjavanja Orubica – 63.000,00 €***

Planirana sredstva za izgrađeni Sustav navodnjavanja (SN) Orubica u 2026. godini utrošiti će se za navodnjavanje cca 70 ha uz očekivanu potrošnju vode od cca 200.000,00 m³, a u strukturi: 35.000,00 € za tekuće i investicijsko održavanje, 20.000,00 € za troškove električne energije, 5.500,00 € za osiguranje Sustava i 2.500,00 € za naknadu za korištenje voda.

o ***Kapitalni projekt K410005: Sustav navodnjavanja Bid – 100.000,00 €***

U 2026. godini nastavlja se provedba izrade detaljne projektne dokumentacije (izvedbeni projekt, dokumentacija o nabavi) za Sustav navodnjavanja Bid obuhvata 1.083 ha od izvršitelja Vodoprivredno-projektnog biro-a d.d.

U okviru ovog projektnog zadatka potrebno je ishoditi građevinsku dozvolu, izraditi izvedbene projekte i dokumentaciju o nabavi. Za potrebe ishođenja građevinske dozvole treba izraditi geodetske parcelacijske elaborate za građevinu crpne stanice i zahvatnu građevinu te elaborat nepotpunog izvlaštenja za mrežu tlačnih distribucijskih cjevovoda kako bi investitor mogao sklopiti ugovore o pravu služnosti i građenja na vodnom dobru.

Za ove aktivnosti planiraju se u 2026. godini sredstva u iznosu od 100.00,00 €. Izrada projektne dokumentacije sufinancirati će se sredstvima Hrvatskih voda u iznosu od 80.000,00 € (80 %)i sredstvima Brodsko-posavske županije u iznosu od 20.000,00 € (20 %).

o ***Kapitalni projekt K410006: Sustav navodnjavanja Gundinci – 180.000,00 €***

U 2026. godini planira se izrada detaljne projektne dokumentacije za budući Sustav javnog navodnjavanja Gundinci u ukupnom iznosu od 180.000,00 €, od čega 80% sredstvima Hrvatskih voda, a 20% sredstvima Brodsko-posavske županije.

Za provođenje programa Odsjeka za poljoprivredu u 2026. godini potrebno je osigurati **1.652.000,00** €.

U prihodovnoj strani Proračuna predlažemo da se planiraju prihodi u ukupnom iznosu od 554.521,00 € i to kako slijedi:

- Pozicija P0022 – Naknada za koncesije za pravo na lov – 13.273,00 €
- Pozicija P0024 – Naknada za koncesije na vodama i javnom vodnom dobru – 10.618,00 €
- Pozicija P0029-1 – Naknada za koncesije za korištenje poljoprivrednog zemljišta u vlasništvu države – 9.290,00 €
- Pozicija P0076 – Prihodi od zakupa poljoprivrednog zemljišta – 130.000,00 €
- Pozicija P0079 – Prihod od koncesijske naknade za eksploataciju mineralnih sirovina i tehničkog kamena i opekarske gline – 9.000,00 €
- Pozicija P0081 – Lovozakupnina zajedničkih lovišta Brodsko-posavske županije – 5.700,00 €
- Pozicija P0081 – Lovozakupnina državnih lovišta – 26.250,00 €
- Pozicija P0082-1 – Naknada za ribolov – 500,00 €
- Pozicija P0360 – Prihod od zakupa za korištenje ribnjaka – 890,00 €
- Pozicija P0173 – Prodaja poljoprivrednog zemljišta – 50.000,00 €
- Kapitalne pomoći iz Hrvatskih voda temeljem prijenosa sredstava za BIĐ (80 %) – 80.000,00 €
- Kapitalne pomoći iz Hrvatskih voda temeljem prijenosa sredstava za Gundince (80 %) – 144.000,00 €
- Prihod od naknade za korištenje vode i električne energije za navodnjavanje SN Orubica – 25.000,00 €
- Prihod iz Programa potpore Ministarstva poljoprivrede, šumarstva i ribarstva za unapređenje mliječnog govedarstva – 50.000,00 €

CENTAR ZA RAZVOJ BRODSKO-POSAVSKE ŽUPANIJE

Financijski plan Centra za razvoj Brodsko-posavske županije je dio razdjela Upravnog odjela za gospodarstvo i poljoprivredu Brodsko-posavske županije te mu je sljedeća struktura:

- ***Aktivnost A100001: Redovan rad razvojne agencije – 940.000,00 €***

U sklopu aktivnosti se financiraju troškovi redovnog rada Centra za razvoj Brodsko-posavske županije koju čine: plaće zaposlenika, službena putovanja, materijalni rashodi i rashodi za nabavu proizvedene dugotrajne imovine. Aktivnost se financira iz sljedećih izvora financiranja:
Izvor 11 Opći prihodi i primici - 900.000,00 €
Izvor 52 Ostale pomoći (provedba EU projekta) - 40.000,00 €

ZBIRNI PLAN RASHODA ZA RAZDJEL 005
(UPRAVNI ODJEL ZA GOSPODARSTVO I POLJOPRIVREDU)
ZA 2026. GODINU

▪ Odsjek za gospodarstvo i obrtništvo	-	1.661.750,00 €
▪ Odsjek za poljoprivredu	-	1.652.000,00 €
▪ Centar za razvoj BPŽ	-	940.000,00 €
SVEUKUPNO RAZDJEL 005	**-**	**4.253.750,00 €**

RAZDJEL 8. UPRAVNI ODJEL ZA GRADITELJSTVO, INFRASTRUKTURU I ZAŠTITU OKOLIŠA

Proračunski korisnici iz djelokruga rada
- JAVNA USTANOVA ZA UPRAVLJANJE ZAŠTIĆENIM DIJELOVIMA PRIRODE BRODSKO-POSAVSKE ŽUPANIJE - NATURA SLAVONICA
- JAVNA USTANOVA ZAVOD ZA PROSTORNO UREĐENJE BRODSKO-POSAVSKE ŽUPANIJE

FINANCIJSKI PLAN

		2026.	2027.	2028.
Razdjel 008 UO ZA GRADITELJSTVO, INFASTRUKTURU I ZAŠTITU OKOLIŠA		**6.045.285,00**	**3.796.035,00**	**5.580.535,00**
Glava 00801 KOMUNALNO GOSPODARSTVO I ZAŠTITA OKOLIŠA		**3.853.000,00**	**2.894.000,00**	**4.632.500,00**
Program 5000 Zaštita prirode i okoliša		**1.213.000,00**	**394.000,00**	**502.500,00**
Aktivnost A500002 Dezinsekcija		**70.000,00**	**70.000,00**	**70.000,00**
3	**Rashodi poslovanja**	**70.000,00**	**70.000,00**	**70.000,00**
32	Materijalni rashodi	0,00	0,00	0,00
36	Pomoći dane u inozemstvo i unutar općeg proračuna	70.000,00	70.000,00	70.000,00
Aktivnost A500003 Osiguranje zaštite zraka		**2.000,00**	**2.000,00**	**2.000,00**
3	**Rashodi poslovanja**	**2.000,00**	**2.000,00**	**2.000,00**
32	Materijalni rashodi	2.000,00	2.000,00	2.000,00
Aktivnost A500005 Gospodaranje otpadom		**1.030.000,00**	**300.000,00**	**408.500,00**
3	**Rashodi poslovanja**	**1.030.000,00**	**300.000,00**	**408.500,00**
38	Rashodi za donacije, kazne, naknade šteta i kapitalne pomoći	1.030.000,00	300.000,00	408.500,00
Aktivnost A500007 Provođenje plana intervencije u zaštiti okoliša		**22.000,00**	**22.000,00**	**22.000,00**
3	**Rashodi poslovanja**	**22.000,00**	**22.000,00**	**22.000,00**
32	Materijalni rashodi	22.000,00	22.000,00	22.000,00
Kapitalni projekt K500005 „Čardak na Gajni – ekološko digitalni pogled u prirodu“		**89.000,00**	**0,00**	**0,00**
3	**Rashodi poslovanja**	**0,00**	**0,00**	**0,00**
32	Materijalni rashodi	0,00	0,00	0,00
4	**Rashodi za nabavu nefinancijske imovine**	**89.000,00**	**0,00**	**0,00**
42	Rashodi za nabavu proizvedene dugotrajne imovine	89.000,00	0,00	0,00
Program 5001 Energetska učinkovitost, OIE, komunalna infrastruktura i promet		**2.640.000,00**	**2.500.000,00**	**4.130.000,00**
Aktivnost A510005 Županijski linijski prijevoz		**1.880.000,00**	**2.100.000,00**	**3.730.000,00**
3	**Rashodi poslovanja**	**1.880.000,00**	**2.100.000,00**	**3.730.000,00**
32	Materijalni rashodi	20.000,00	10.000,00	10.000,00
37	Naknade građanima i kućanstvima na temelju osiguranja i druge naknade	1.860.000,00	2.090.000,00	3.720.000,00
Aktivnost A510006 Kapitalne pomoći za projekte komunalne infrastrukture, prometa, energetske učinkovitosti i OIE		**460.000,00**	**400.000,00**	**400.000,00**
3	**Rashodi poslovanja**	**460.000,00**	**400.000,00**	**400.000,00**
32	Materijalni rashodi	60.000,00	0,00	0,00
36	Pomoći dane u inozemstvo i unutar općeg proračuna	400.000,00	400.000,00	400.000,00
38	Rashodi za donacije, kazne, naknade šteta i kapitalne pomoći	0,00	0,00	0,00
5	**Izdaci za financijsku imovinu i otplate zajmova**	**0,00**	**0,00**	**0,00**
53	Izdaci za ulaganja u financijske instrumente - dionice i udjele u glavnici	0,00	0,00	0,00
Kapitalni projekt K510004 Energetska učinkovitost i obnovljivi izvori		**300.000,00**	**0,00**	**0,00**
4	**Rashodi za nabavu nefinancijske imovine**	**300.000,00**	**0,00**	**0,00**
42	Rashodi za nabavu proizvedene dugotrajne imovine	0,00	0,00	0,00
45	Rashodi za dodatna ulaganja na nefinancijskoj imovini	300.000,00	0,00	0,00

Glava 00802 JU ZA UPRAVLJANJE ZAŠTIĆENIM PRIRODNIM VRIJEDNOSTIMA		**1.648.285,00**	**348.035,00**	**348.035,00**
Program 5000 Zaštita prirode i okoliša		**1.648.285,00**	**348.035,00**	**348.035,00**
Aktivnost A500001 Javna ustanova za upravljanje zaštićenim prirodnim vrijednostima		**363.985,00**	**322.735,00**	**322.735,00**
3	**Rashodi poslovanja**	**330.135,00**	**306.485,00**	**306.485,00**
31	Rashodi za zaposlene	200.500,00	201.500,00	201.500,00
32	Materijalni rashodi	120.405,00	96.455,00	96.455,00
34	Financijski rashodi	0,00	0,00	0,00
38	Rashodi za donacije, kazne, naknade šteta i kapitalne pomoći	9.230,00	8.530,00	8.530,00
4	**Rashodi za nabavu nefinancijske imovine**	**33.850,00**	**16.250,00**	**16.250,00**
42	Rashodi za nabavu proizvedene dugotrajne imovine	33.850,00	16.250,00	16.250,00
Kapitalni projekt K500011 Institut prirodnih vrijednosti Bebrina		**50.500,00**	**0,00**	**0,00**
4	**Rashodi za nabavu nefinancijske imovine**	**50.500,00**	**0,00**	**0,00**
42	Rashodi za nabavu proizvedene dugotrajne imovine	50.500,00	0,00	0,00
Kapitalni projekt K500013 RESTAURACIJA I DUGOGODIŠNJI MONITORINGPAŠNJAK IVA I BARA DVORINA		**1.208.500,00**	**0,00**	**0,00**
3	**Rashodi poslovanja**	**1.141.500,00**	**0,00**	**0,00**
31	Rashodi za zaposlene	38.500,00	0,00	0,00
32	Materijalni rashodi	1.103.000,00	0,00	0,00
4	**Rashodi za nabavu nefinancijske imovine**	**67.000,00**	**0,00**	**0,00**
42	Rashodi za nabavu proizvedene dugotrajne imovine	67.000,00	0,00	0,00
Tekući projekt T500013 "Američki došljaci"		**25.300,00**	**25.300,00**	**25.300,00**
3	**Rashodi poslovanja**	**25.300,00**	**25.300,00**	**25.300,00**
31	Rashodi za zaposlene	23.300,00	23.300,00	23.300,00
32	Materijalni rashodi	2.000,00	2.000,00	2.000,00
4	**Rashodi za nabavu nefinancijske imovine**	**0,00**	**0,00**	**0,00**
42	Rashodi za nabavu proizvedene dugotrajne imovine	0,00	0,00	0,00
Glava 00804 JU ZAVOD ZA PROSTORNO UREĐENJE BPŽ		**544.000,00**	**554.000,00**	**600.000,00**
Program 9000 Poslovi prostornog uređenja		**544.000,00**	**554.000,00**	**600.000,00**
Aktivnost A900001 Javna ustanova Zavod za prostorno uređenje BPŽ		**518.000,00**	**531.000,00**	**573.000,00**
3	**Rashodi poslovanja**	**477.500,00**	**496.000,00**	**528.000,00**
31	Rashodi za zaposlene	370.000,00	396.000,00	420.000,00
32	Materijalni rashodi	107.500,00	100.000,00	108.000,00
34	Financijski rashodi	0,00	0,00	0,00
4	**Rashodi za nabavu nefinancijske imovine**	**40.500,00**	**35.000,00**	**45.000,00**
42	Rashodi za nabavu proizvedene dugotrajne imovine	40.500,00	35.000,00	45.000,00
Aktivnost A900002 Financiranje JU- vlastiti prihodi		**26.000,00**	**23.000,00**	**27.000,00**
3	**Rashodi poslovanja**	**18.000,00**	**16.000,00**	**21.000,00**
31	Rashodi za zaposlene	3.000,00	3.000,00	3.000,00
32	Materijalni rashodi	15.000,00	13.000,00	18.000,00
4	**Rashodi za nabavu nefinancijske imovine**	**8.000,00**	**7.000,00**	**6.000,00**
42	Rashodi za nabavu proizvedene dugotrajne imovine	8.000,00	7.000,00	6.000,00

NAZIV PROGRAMA – ZAŠTITA PRIRODE I OKOLIŠA

Ciljevi programa
U sklopu ovog programa osiguravaju se sredstva za redovne aktivnosti Javne ustanove za upravljanje zaštićenim prirodnim vrijednostima „Natura Slavonica“, za financiranje dezinsekcije, gospodarenje otpadom, te projekt Kapitalni projekt K500005 „Čardak na Gajni – ekološko digitalni pogled u prirodu“.

Izvori financiranja
Opći prihodi i primici
Pomoći

Ishodište i pokazatelji na kojima se zasnivaju izračuni i ocjene potrebnih sredstava
Ocjene potrebnih sredstava zasnivaju se na osnovi izvršenja sredstava u prethodnom razdoblju te planiranih projekata usuglašenih sa financijskim pokazateljima iskazanim u Uputama Upravnog odjela za proračun i financije za izradu proračuna Brodsko-posavske županije za razdoblje 2026.-2028. godine.

POKAZATELJI USPJEŠNOSTI (na razini programa)

Pokazatelji učinka: Redovite isplate financijskih sredstava za rad JU Natura Slavonika i Regionalnog centra za gospodarenje otpadom Šagulje, financiranje desinsekcije, uspješno upravljanje projektom Čardak na Gajni.

NAZIV PROGRAMA – ENERGETSKA UČINKOVITOST, OIE, KOMUNALNA INFRASTRUKTURA I PROMET

Ciljevi programa
U sklopu ovog programa osiguravaju se sredstva za kapitalne pomoći za projekte komunalne infrastrukture, prometa, energetske učinkovitosti i obnovljivih izvora energije.

Izvori financiranja
Opći prihodi i primici
Pomoći

Ishodište i pokazatelji na kojima se zasnivaju izračuni i ocjene potrebnih sredstava
Ocjene potrebnih sredstava zasnivaju se na osnovi izvršenja sredstava u prethodnom razdoblju te planiranih projekata usuglašenih sa financijskim pokazateljima iskazanim u Uputama Upravnog odjela za proračun i financije za izradu proračuna Brodsko-posavske županije za razdoblje 2026.-2028. godine.

POKAZATELJI USPJEŠNOSTI (na razini programa)
Pokazatelji učinka: Redovite isplate financijskih sredstava temeljem plana proračuna Brodsko-posavske županije.

NAZIV PROGRAMA – POSLOVI PROSTORNOG UREĐENJA

Ciljevi programa
U sklopu ovog programa osiguravaju se sredstva za financiranje Javne ustanove Zavod za prostorno planiranje Brodsko-posavske županije.

Izvori financiranja
Opći prihodi i primici
Vlastiti prihodi
Pomoći

Ishodište i pokazatelji na kojima se zasnivaju izračuni i ocjene potrebnih sredstava
Ocjene potrebnih sredstava zasnivaju se na osnovi izvršenja sredstava u prethodnom razdoblju te planiranih projekata usuglašenih sa financijskim pokazateljima iskazanim u Uputama Upravnog odjela za proračun i financije za izradu proračuna Brodsko-posavske županije za razdoblje 2026.-2028. godine.

POKAZATELJI USPJEŠNOSTI (na razini programa)
Pokazatelji učinka: Redovite isplate financijskih sredstava Javnoj ustanovi Zavod za prostorno planiranje Brodsko-posavske županije.

Program 5000: Zaštita prirode i okoliša- EUR
Korisnik: Upravni odjel za graditeljstvo, infrastrukturu i zaštitu okoliša – 1.213.000,00 EUR
Korisnik: Javna ustanova za upravljanje zaštićenim dijelovima prirode Brodsko-posavske županije -1.648.285,00 EUR

Sredstva planirana za ovu aktivnost su namijenjena za rad Javne ustanove i ostvarenje mjera planiranih u Godišnjem programu zaštite, održavanja, očuvanja, promicanja i korištenja Javne ustanove za upravljanje zaštićenim dijelovima prirode Brodsko-posavske županije – Natura Slavonica za 2026. godinu.

Planirani **ukupni rashodi u iznosu od 1.648.285,00 EUR,** raspoređeni su po programima i aktivnostima te izvorima financiranja i funkcijskoj klasifikaciji unutar Financijskog plana Javne ustanove, a sastavni su dio planiranih sredstava unutar nadležnog Upravnog odjela za graditeljstvo, infrastrukturu i zaštitu okoliša Brodsko posavske županije.

PROGRAM 5000- ZAŠTITA PRIRODE I OKOLIŠA-plan: 1.648.250,00 EUR
Aktivnost A500001-2- Javna ustanova za upravljanje zaštićenim prirodnim vrijednostima BPŽ, unutar planiranih rashoda u iznosu od 363.985,00 EUR sadrži :
31-Rashode za zaposlene-plaće zaposlenih, ostali rashode za zaposlene i doprinose na plaće. Sadrže rashode za bruto plaće, naknade za zaposlene kao što su prehrana, prigodne godišnje nagrade i jubilarne nagrade
32-Materijalni rashodi –naknade troškova zaposlenima, rashodi za materijal i energiju, rashodi za usluge i ostali nespomenuti rashodi poslovanja. Sadrže rashode za energiju (gorivo),usluge telefona, intelektualne usluge (izrade stručnih podloga, usluge knjigovodstva, usluga zaštite na radu).
38- Tekuće donacije- sadrže tekuće donacije za rad BED-a i financiranje Projekta Bijela roda.
42 –Rashodi za nabavu nefinancijske imovine- oprema za rad ustanove, te financiranje početne tehničke dokumentacije za Projekt Pljuskara i Gajna.
Cilj : Redovno financiranje plaća i materijalnih prava zaposlenika, plaćanje obveza za sve navedeno u aktivnosti A500001.
Pokazatelj uspješnosti: Aktivnosti provedene uspješno i u cijelosti, poslovanje ustanove bilo je uspješno.

Kapitalni projekt KP500011- Institut prirodnih vrijednosti Bebrina-unutar planiranih sredstava u iznosu od 50.500,00 EUR:
42 – Rashodi za nabavu nefinancijske imovine-odnose se na planirane građevinske radove (izgradnja).
Cilj: Sufinanciranje radova na ovom objektu (projektu) u 2026.godini

Pokazatelj uspješnosti: uspješno sufinancirani radovi u 2026.g.

Tekući projekt-Američki došljaci (Fond za zaštitu okoliša-financiranje 100%)-planirana sredstva za 2026. g. u iznosu 25.300,00 €.

31- Rashodi za zaposlene- zapošljavanje djelatnika za rad 100% na projektu
32-Materijalni rashodi- troškovi goriva za vozilo, promidžba, intelektualne usluge
42-Rashodi za nabavu nefinancijske imovine- kupnja opreme i vozila za potrebe projekta

Cilj : Kontrola populacije prioritetnih invazivnih stranih vrsta kako b se umanjio njihov utjecaj na autohtone vrste i staništa, uzevši u obzir razinu ugroženosti pojedinih strogo zaštićenih vrsta te područja ekološke mreže od strane invazivnih stranih vrsta.
Pokazatelj uspješnosti: kontrola populacije stranih invazivnih vrsta provođena u cijelosti, uz provođenje mjera sprječavanja ponovne invazije nakon iskorjenjivanja.

Upravnom odjelu za graditeljstvo, infrastrukturu i zaštitu okoliša, dostavlja se ovaj Financijski plan, da bi se nove navedene aktivnosti i projekti uvrstili u Plan proračuna BPŽ za 2026. godinu.

Tekući projekt -Projekt Restauracija i dugoročni monitoring okolišnih parametara na području zaštićenih dijelova prirode BPŽ –Pašnjak Iva i bara Dvorina planiran je u iznosu od 1.208.500,00 €
31- rashodi za zaposlene- zapošljavanje djelatnika za potrebe projekta
32-materijalni rashodi- troškovi održavanja, iskopa, izmuljivanja i malčiranja zaštićenih područja, monitoring, promidžba, studijsko putovanje te ostale intelektualne usluge.
42- rashodi za nabavu nefinancijske imovine-nabava električnog pastira, solarnih ploča, komunikacijske opreme, ostalih strojeva za posebne namjene.

Cilj: Uspješna provedba projekta u svrhu očuvanja i dugoročnog monitoringa zaštićenih dijelova prirode, na pašnjaku Iva i bari Dvorini.
Pokazatelj uspješnosti: Uspješna provedba projekta , uspješan monitoring i očuvanje zaštićenih dijelova prirode.

Aktivnost A500002: Dezinsekcija - 70.000,00 EUR
Sredstva planirana za ovu aktivnost utrošiti će se za sufinanciranje usluga kemijskog tretiranja te izvršavanje preventivne dezinsekcije komaraca na područjima jedinica lokalne samouprave, a osobito u vlažnijim područjima uz rijeku Savu radi ugodnijeg života stanovnika na tom području, kao i domaćih životinja- 70.000,00 EUR

Aktivnost A500003: Osiguranje zaštite zraka - 2**.000 EUR**
Sredstva planirana za ovu aktivnost će se koristiti za analizu stanja, mjerenje kvalitete zraka i donošenje i provedbu mjera za smanjenje onečišćenja zraka.

Aktivnost A500005 : Gospodarenje otpadom – 1.030.000,00 EUR
Sredstva planirana za ovu aktivnost će se utrošiti preko županijske tvrtke Regionalni centar za gospodarenje otpadom „Šagulje“ d.o.o., za ostvarenje zadanih zakonskih obveza u svrhu uspostave cjelokupnog sustava gospodarenja otpadom. Namjena je za izradu projektne i druge dokumentacije za uspostavljanje Regionalnog centra, 740.000,eura za izgradnju pretovarnih stanica u obuhvatu RCGO ŠAGULJE, te 290.000, eura za redovne aktivnosti društva.

Aktivnost A500007: Provođenje plana intervencije u zaštitu okoliša - 22.000,00 EUR
Sredstva planirana na ovoj aktivnosti će se koristiti kod izvanrednih događaja i postupanje u hitnim intervencijama koje će imati za cilj otkloniti opasnosti i smanjiti rizike za onečišćenje okoliša, te očuvanje zdravlja i života ljudi te za izradu planova iz područja zaštite prirode i okoliša.

Kapitalni projekt K500005 „Čardak na Gajni -Ekološko digitalni pogled u prirodu“-89.000 EURA

Projektom će se izgraditi promatračnica – čardak kao replika povijesnih graničarskih čardaka iz osmanlijskog carstva u Posavini. Izgraditi će se obnovljivi izvori energije kao solarni sustav za napajanje kamera, edukativnih grafičkih panela i rasvjete.

Ulaganjem u izgradnju čardaka doći će do unapređenja kvalitete ulaganjem u zelenu i digitalnu tranziciju te unaprjeđenje javne turističke infrastrukture. Na taj način potaknuti će se održivi razvoj turizma duži dio godine, povećati raznovrsnost turističke ponude na manje razvijenim turističkim odredištima, smanjiti prekomjerni turizam u najrazvijenijim turističkim područjima te potaknuti gospodarski oporavak i zapošljavanje lokalnog stanovništva, što će pozitivno utjecati na smanjenje regionalnih neujednačenosti te demografsku revitalizaciju. Također jedan od rezultata i ciljeva projekta koji će se postići izgradnjom promatračnice za ptice, čardaka je i razvoj autentične destinacijske ponude prilagođene klimatskim i prostornim značajkama te povijesnom i kulturnom nasljeđu.
Predviđeno je financiranje Brodsko posavske županije 20.000,00 eura i Ministarstva turizma i sporta 69.000,00 eura.
Program 5001: Energetska učinkovitost, obnovljivi izvori energije, komunalna infrastruktura i promet – 2.640.000,00 EUR

Aktivnost A510005: Županijski linijski prijevoz – 1.880.000,00 EUR
U okviru ove aktivnosti predviđena su sredstva za financiranje obavješćivanja javnosti putem tiskanih i elektroničkih medija o izdanim dozvolama sa važećim voznim redovima za obavljanje prijevoza putnika autobusima na području Brodsko-posavske županije, odnosno za izradu mreže županijskog linijskog prijevoza te potpisivanje i sufinanciranje ugovora o javnoj usluzi za županijski linijski prijevoz.

Aktivnost A510006: Kapitalne pomoći za projekte komunalne infrastrukture, prometa i energetske učinkovitosti i OIE - 460.000,00 EUR
U okviru ove aktivnosti predviđena su sredstva za sufinanciranja, temeljem Mjerila i kriterija za dodjelu sredstava donacija, subvencija i pomoći jedinicama lokalne samouprave za zahvate u komunalnoj infrastrukturi, te interventna sredstva za saniranje infrastrukture u JLS koja su oštećenja nastala radi obilnih oborina tijekom godine.
Predviđena su i sredstva za izradu studija, programa i projektne dokumentacije iz područja komunalne infrastrukture, prostornog planiranja, zaštite okoliša, prometa i energetske učinkovitosti.

Kapitalni projekt K510004: Energetska učinkovitost i obnovljivi izvori energije – 300.000,00 EUR
Predviđena su sredstva za projekte energetske učinkovitost i obnovljivih izvora energije kroz program poticanja energetske učinkovitosti i korištenja OIE, zajedno s Fondom za zaštitu okoliša i energetsku učinkovitost, te Ministarstvom prostornog uređenja, graditeljstva i državne imovine, za vlastite objekte i objekte onih institucija kojih je Županija osnivač, za dodatna ulaganja na njima.

PROGRAM 9000 – Poslovi prostornog uređenja- 544.000,00 €

Aktivnost A900001 Javna ustanova Zavod za prostorno uređenje BPŽ- 518.000,00 €

Cilj:
Plaće i ostali rashodi za zaposlene
- planiran sredstva odnose se na plaće, doprinose, naknade za prijevoz i ostale rashode zaposlenih

Materijalni i financijski rashodi
- planirana sredstva odnose se na stručno usavršavanje zaposlenika, energija, sitni inventar, usluge telefonije, pošte, usluge tekućeg i investicijskog održavanja, usluge promidžbe i informiranja, intelektualne usluge, naknade za rad predstavničkih tijela, premije osiguranja, reprezentacija, članarine, uredska oprema i namještaj, komunikacijska oprema te ostali rashodi i dr.

Vođenje informacijskog sustava prostornog uređenja
- planirana sredstva se odnose na uspostavu i održavanje ISPU, te daljnje unaprjeđenje ISPU, a koji predstavlja zakonsku obvezu koju za područje Brodsko-posavske županije provodi ovaj Zavod.

Sredstva za izvršenje ove aktivnosti izvršila bi se iz izvora Opći prihodi i primici 438.000,00 € i Izvora pomoći 80.000,00 €.

Pokazatelj uspješnosti:
Zavod je kao proračunski korisnik izvršavao sve svoje obveze prema zadanim i planiranim aktivnostima. Plaće zaposlenima isplaćivane su redovito, zahtjevi za materijalnim troškovima kojima je izvor financiranja nadležni proračun izvršavani su na vrijeme i u cijelosti.

Aktivnost A900002 Financiranje JU- Vlastiti prihodi – 26.000,00 €
Cilj:
Ostali rashodi za zaposlene
- planiran sredstva odnose se na službena putovanja za potrebe izrade prostornih planova i ostale rashode zaposlenih

Materijalni i financijski rashodi
- planirana sredstva odnose se na uredski materijal i ostale materijalne rashode, energija, premije osiguranja, usluge tekućeg i investicijskog održavanja, intelektualne i ostale usluge, uredska oprema i namještaj, uređaji, strojevi i oprema za ostale namjene, a za potrebe izrade prostornih planova

Vođenje informacijskog sustava prostornog uređenja
- planirana sredstva se odnose na uspostavu i održavanje ISPU, te Geoportala Zavoda te daljnje unaprjeđenje istih, a koji predstavlja zakonsku obvezu koju za područje Brodsko-posavske županije provodi ovaj Zavod.

Pokazatelj uspješnosti:
Zavod je kao proračunski korisnik izvršavao sve svoje obveze prema zadanim i planiranim aktivnostima. Zahtjevi za materijalnim troškovima kojima je izvor financiranja vlastiti prihodi izvršavani su na vrijeme i u cijelosti.

Aktivnost A900001: Javna ustanova Zavod za prostorno uređenje BPŽ – 467.000,00 EUR

Plaće i ostali rashodi za zaposlene

- planiran sredstva odnose se na place, doprinose, naknade za prijevoz i ostale rashode zaposlenih

Materijalni i financijski rashodi

- planirana sredstva odnose se na stručno usavršavanje zaposlenika, energija, sitni inventar, usluge telefonije, pošte, usluge tekućeg i investicijskog održavanja, usluge promidžbe i informiranja, intelektualne usluge, naknade za rad predstavničkih tijela, premije osiguranja, reprezentacija, članarine, uredska oprema i namještaj, komunikacijska oprema te ostali rashodi i dr.

Vođenje informacijskog sustava prostornog uređenja

- planirana sredstva se odnose na uspostavu i održavanje ISPU, te daljnje unaprjeđenje ISPU, a koji predstavlja zakonsku obvezu koju za područje Brodsko-posavske županije provodi ovaj Zavod.

Sredstva za izvršenje ove aktivnosti izvršila bi se iz izvora Opći prihodi i primici 367.000,00 EUR i Izvora pomoći 100.000,00 EUR.

Aktivnost A900002: Financiranje JU- Vlastiti prihodi -23.000,00 EUR

Ostali rashodi za zaposlene

- planiran sredstva odnose se na službena putovanja za potrebe izrade prostornih planova i ostale rashode zaposlenih

Materijalni i financijski rashodi

- planirana sredstva odnose se na uredski materijal i ostale materijalne rashode, energija, premije osiguranja, usluge tekućeg i investicijskog održavanja, intelektualne i ostale usluge, uredska oprema i namještaj, uređaji, strojevi i oprema za ostale namjene, a za potrebe izrade prostornih planova

Vođenje informacijskog sustava prostornog uređenja

- planirana sredstva se odnose na uspostavu i održavanje ISPU, te Geoportala Zavoda te daljnje unaprjeđenje istih, a koji predstavlja zakonsku obvezu koju za područje Brodsko-posavske županije provodi ovaj Zavod.

U prihodovnoj strani proračuna:

Upravni odjel za graditeljstvo, infrastrukturu i zaštitu planira prihode u ukupnom iznosu od 3.024.600,00 EUR

Korisnik: Javna ustanova za upravljanje zaštićenim dijelovima prirode Brodsko-posavske županije

- 63-Pomoći iz inozemstva i od subjekata unutar općeg proračuna-plan: 1.290.600,00 EUR:

634-Prihodi od ostalih subjekata unutar opće države (Fond, za projekt Bijela roda), planirana sredstva u iznosu od 2.700,00 EUR

636- Pomoći proračunskim korisnicima iz proračuna koji im nije nadležan (općina Bebrina za projekt Institut prirodnih vrijednosti Bebrina), planirani iznos 50.500,00 EUR, te Državni proračun sa 3.600,00 €., 25.300,00 € -Državni proračuna (Američki došljaci).

638. Pomoći temeljem prijenosa sredstava EU- projekt Restauracija i dugoročni monitoring okolišnih parametara na području zaštićenih dijelova prirode BPŽ –Pašnjak Iva i bara Dvorina-1.208.500,00 €

Korisnik: Zavod za prostorno uređenje Brodsko-posavske županije
Preneseni višak prihoda iz prethodnih godina sastoji se od viška prihoda – Izvor pomoći u planiranom iznosu od 50.000,00 €, te viška prihoda – Izvor vlastiti prihodi u planiranom iznosu od 20.000,00 €.

Korisnik: UO za graditeljstvo, infrastrukturu i zaštitu okoliša

- Program: Energetska učinkovitost, obnovljivi izvori energije, komunalna infrastruktura i promet – 1.630.000,00 EUR

- Ministarstvo prostornog uređenja, graditeljstva i državne imovine, Ministarstvo mora prometa i infrastrukture i Fond za zaštitu okoliša i energetsku učinkovitost :
sredstva su namijenjena za zamjenu energenta postojeće kotlovnice upravne zgrade, izradu mreže županijskih linija te sufinanciranje mreže županijskog linijskog prijevoza temeljem ugovora o javnoj usluzi, a nakon raspisanog javnog poziva.

- Koncesionari distribucije plina - 34.000,00 EUR

Temeljem Ugovora o koncesiji distribucije plina na području Županije planirana su sredstva u iznosu 20.000,00 EUR na ime koncesijske naknade te od najma visokotlačnog čeličnog plinovoda u iznosu 14.000,00 EUR.

RAZDJEL 9. UPRAVNI ODJEL ZA OPĆU UPRAVU I IMOVINSKO-PRAVNE POSLOVE

Proračunski korisnici iz djelokruga rada
Nema proračunskih korisnika u djelokrugu rada Upravnog odjela.

FINANCIJSKI PLAN

		2026.	2027.	2028.
Razdjel 009 UO ZA OPĆU UPRAVU I IMOVINSKO - PRAVNE POSLOVE		99.000,00	99.000,00	99.000,00
Program 1000 Redovna djelatnost - Opća uprava		99.000,00	99.000,00	99.000,00
Aktivnost A100001 Opća uprava		99.000,00	99.000,00	99.000,00
3	**Rashodi poslovanja**	**99.000,00**	**99.000,00**	**99.000,00**
32	Materijalni rashodi	99.000,00	99.000,00	99.000,00

NAZIV PROGRAMA – REDOVITA DJELATNOST – OPĆA UPRAVA

Ciljevi programa
U sklopu ovog programa osiguravaju se sredstva rad Upravnog odjela.

Izvori financiranja
Opći prihodi i primici

Ishodište i pokazatelji na kojima se zasnivaju izračuni i ocjene potrebnih sredstava
Ocjene potrebnih sredstava zasnivaju se na osnovi izvršenja sredstava u prethodnom razdoblju te planiranih projekata usuglašenih sa financijskim pokazateljima iskazanim u Uputama Upravnog odjela za proračun i financije za izradu proračuna Brodsko-posavske županije za razdoblje 2026.-2028. godine.

POKAZATELJI USPJEŠNOSTI (na razini programa)
Pokazatelji učinka: Pravovremeno podmirene i izvršene obveze sukladno zakonskim i podzakonskim aktima.

Odsjek za opću upravu u Slavonskom Brodu ustrojen je radi obavljanja poslova iz upravnih područja: građanskih stanja i matičarstva, udruga građana, stranih udruga i zaklada, prenamjene poljoprivrednog zemljišta i registra birača.

Unutar Odsjeka organizacijski djeluju matični uredi: MU Slavonski Brod, MU Oriovac, MU Sibinj, MU Garčin, MU Donji Andrijevci, MU Vrpolje, MU Velika Kopanica i MU Slavonski Šamac. U Novoj Gradiški iste poslove obavlja Pododsjek za opću upravu unutar kojega djeluju matični uredi : MU Nova Gradiška, MU Okučani, MU Staro Petrovo Selo.

U Odsjeku za opću upravu u Slavonskom Brodu poslove obavljaju:
- 1 izvršitelj
- 1 referent za popis birača
- 10 matičara i voditelj Odsjeka.

U Pododsjeku za opću upravu u Novoj Gradiški poslove obavljaju:
- 2 izvršitelja,
- 1 referent za popis birača
- 7 matičara,
- administrativni referent i voditeljica Pododsjeka.

Unutar Upravnog odjela za opću upravu i imovinsko – pravne poslove djeluje još i Odsjek za imovinsko - pravne poslove i besplatnu pravnu pomoć u kojemu se vode postupci izvlaštenja, postupci utvrđivanja naknade za imovinu oduzetu za vrijeme jugoslavenske komunističke vladavine, pružanje besplatne pravne pomoći te povjereni poslovi upravljanja državnom imovinom. Odsjek trenutno ima voditelja odsjeka, 3 savjetnika raspoređena na radna mjesta u Slavonskom Brodu te 1 višeg savjetnika i 1 višeg stručnog suradnika na izdvojenim mjestima rada u Novoj Gradiški.

Postupci izvlaštenja provode se kako bi se riješili imovinsko - pravni odnosi na nekretninama u svrhu provođenja infrastrukturnih projekata od interesa za Republiku Hrvatsku i lokalnu zajednicu, a sve s ciljem podizanja kvalitete života građana. U postupcima utvrđivanja naknade za imovinu oduzetu za vrijeme jugoslavenske komunističke vladavine postupanje je često puta dugotrajno zbog sudjelovanja većeg broja stranka sa suprotnim interesima.

Poslovi upravljanja državnom imovinom su novi poslovi povjereni županijama s 1.1.2024. godine.

Imovinsko - pravni postupci su iznimno složeni postupci u kojima se obavlja više dokaznih radnji – očevidi, vještačenja i slično. Navedeni postupci su podložni zakazivanju i održavanju raspravnih ročišta što često, na žalost, zna rezultirati dugotrajnošću postupaka.

Na temelju članka 45. Zakona o proračunu (Narodne novine br. 144/21), Županijska skupština je na 5. sjednici, održanoj 17. prosinca 2025. godine donijela

ODLUKU

o Proračunu Brodsko-posavske županije za 2026. godinu

Članak 1.

Proračun Brodsko-posavske županije za 2026. godinu sastoji se od:

A. RAČUNA PRIHODA I RASHODA

Opis	Proračun za 2026. godinu	Projekcija za 2027. godinu	Projekcija za 2028. godinu
PRIHODI POSLOVANJA	152.982.461,95	123.450.683,72	131.406.243,86
PRIHODI OD PRODAJE NEFINANCIJSKE IMOVINE	111.017,62	511.637,62	511.637,62
RASHODI POSLOVANJA	118.789.824,13	116.363.826,76	117.588.463,44
RASHODI ZA NEFINANCIJSKU IMOVINU	44.244.248,99	7.522.072,58	13.867.996,04
RAZLIKA- VIŠAK / MANJAK	-9.940.593,55	76.422,00	461.422,00

B. RAČUN ZADUŽIVANJA / FINANCIRANJA

PRIMICI OD FINANCIJSKE IMOVINE I ZADUŽIVANJA	0,00	0,00	0,00
IZDACI ZA FINANCIJSKU IMOVINU I OTPLATE ZAJMOVA	461.422,00	76.422,00	461.422,00
NETO ZADUŽIVANJE / FINANCIRANJE	-461.422,00	-76.422,00	-461.422,00

C. RASPOLOŽIVA SREDSTVA IZ PRETHODNIH GODINA

VIŠAK PRIHODA I PRIMITAKA PRENESENI	10.402.015,55	0,00	0,00

VIŠAK / MANJAK + RASPOLOŽIVA SREDSTVA IZ PRETHODNIH GODINA + NETO ZADUŽIVANJE / FINANCIRANJE	0,00	0,00	0,00

Članak 2.

Prihodi i izdaci po grupama utvrđuju se u Bilanci prihoda i izdataka, kako slijedi:

PLAN PRORAČUN ZA 2026.G., S PROJEKCIJAMA ZA 2027.G. I 2028.G.

OPĆI DIO

		IZVRŠENJE	PLAN	PLAN	PROJEKCIJA	PROJEKCIJA
		1	2	3	4	5
BROJ KONTA		01.01.2024. - 31.12.2024.	2025	2026	2027	2028
	SAŽETAK					
A. RAČUN PRIHODA I RASHODA						
6	Prihodi poslovanja	102.572.880,61	120.779.611,06	152.982.461,95	123.450.683,72	131.406.243,86
7	Prihodi od prodaje nefinancijske imovine	71.674,76	540.444,62	111.017,62	511.637,62	511.637,62
3	Rashodi poslovanja	93.006.385,64	112.506.503,78	118.789.824,13	116.363.826,76	117.588.463,44
4	Rashodi za nabavu nefinancijske imovine	5.042.175,35	12.228.325,90	44.244.248,99	7.522.072,58	13.867.996,04
RAZLIKA – MANJAK		4.595.994,38	-3.414.774,00	-9.940.593,55	76.422,00	461.422,00
B. RAČUN ZADUŽIVANJA / FINANCIRANJA						
8	Primici od financijske imovine i zaduživanja	19.078,82	0,00	0,00	0,00	0,00
5	Izdaci za financijsku imovinu i otplate zajmova	1.707.676,94	2.295.332,42	461.422,00	76.422,00	461.422,00
NETO ZADUŽIVANJE / FINANCIRANJE		-1.688.598,12	-2.295.332,42	-461.422,00	-76.422,00	-461.422,00
UKUPAN DONOS VIŠKA/MANJKA IZ PRETHODNIH GODINA		0,00	0,00	0,00	0,00	0,00
DIO VIŠKA/MANJKA IZ PRETHODNIH GODINA KOJI ĆE SE POKRIT/RASPOREDITI U PLANIRANOM RAZDOBLJU		-557.220,91	5.710.106,42	10.402.015,55	0,00	0,00
VIŠAK / MANJAK + NETO ZADUŽIVANJA / FINANCIRANJA		2.350.175,35	0,00	0,00	0,00	0,00

		IZVRŠENJE	PLAN	PLAN	PROJEKCIJA	PROJEKCIJA
		1	2	3	4	5
BROJ KONTA	VRSTA PRIHODA / PRIMITAKA	01.01.2024. - 31.12.2024.	2025	2026	2027	2028
A. RAČUN PRIHODA I RASHODA						
6	**Prihodi poslovanja**	**102.572.880,61**	**120.779.611,06**	**152.982.461,95**	**123.450.683,72**	**131.406.243,86**
61	Prihodi od poreza	15.567.585,70	18.541.190,67	18.655.540,67	19.541.190,67	19.541.190,67
63	Pomoći iz inozemstva i od subjekata unutar općeg proračuna	64.296.640,78	75.933.944,19	108.003.671,05	84.158.471,94	84.261.028,82
64	Prihodi od imovine	361.821,50	602.091,48	548.918,51	597.877,51	597.877,51
65	Prihodi od upravnih i administrativnih pristojbi, pristojbi po posebnim propisima i naknada	2.739.044,10	3.061.077,32	3.077.819,23	3.062.525,82	3.063.325,82
66	Prihodi od prodaje proizvoda i robe te pruženih usluga, prihodi od donacija te povrati po protestiranim	2.901.787,83	3.259.867,18	3.146.217,61	3.312.414,88	3.322.372,14
67	Prihodi iz nadležnog proračuna i od HZZO-a temeljem ugovornih obveza	16.670.930,26	19.367.428,63	19.525.283,29	12.753.191,31	20.595.437,31
68	Kazne, upravne mjere i ostali prihodi	35.070,34	23.511,59	25.011,59	25.011,59	25.011,59
7	**Prihodi od prodaje nefinancijske imovine**	**71.674,76**	**540.444,62**	**111.017,62**	**511.637,62**	**511.637,62**
71	Prihodi od prodaje neproizvedene dugotrajne imovine	49.175,93	144.152,19	52.600,00	144.225,19	144.225,19
72	Prihodi od prodaje proizvedene dugotrajne imovine	22.498,83	396.292,43	58.417,62	367.412,43	367.412,43
3	**Rashodi poslovanja**	**93.006.385,64**	**112.506.503,78**	**118.789.824,13**	**116.363.826,76**	**117.588.463,44**
31	Rashodi za zaposlene	68.538.795,52	80.409.410,94	82.266.105,99	81.566.010,16	81.570.936,78
32	Materijalni rashodi	17.336.842,17	21.887.309,14	22.830.288,32	22.003.670,63	21.949.243,26
34	Financijski rashodi	119.470,99	173.080,31	124.030,11	126.567,50	126.716,11
35	Subvencije	1.221.784,01	1.643.085,82	1.596.270,00	1.570.270,00	1.570.270,00
36	Pomoći dane u inozemstvo i unutar općeg proračuna	872.124,82	1.556.726,34	1.757.645,86	1.875.446,34	1.441.852,61
37	Naknade građanima i kućanstvima na temelju osiguranja i druge naknade	2.298.433,90	2.844.675,70	4.792.896,80	4.822.896,80	6.453.024,00
38	Rashodi za donacije, kazne, naknade šteta i kapitalne pomoći	3.618.934,23	3.992.215,53	5.422.587,05	4.398.965,33	4.476.420,68
4	**Rashodi za nabavu nefinancijske imovine**	**5.042.175,35**	**12.228.325,90**	**44.244.248,99**	**7.522.072,58**	**13.867.996,04**
41	Rashodi za nabavu neproizvedene dugotrajne imovine	1.496,88	70.250,00	33.550,00	33.550,00	33.550,00
42	Rashodi za nabavu proizvedene dugotrajne imovine	2.665.096,78	4.204.420,54	7.736.937,55	4.710.578,72	4.413.902,55
45	Rashodi za dodatna ulaganja na nefinancijskoj imovini	2.375.581,69	7.953.655,36	36.473.761,44	2.777.943,86	9.420.543,49
B. RAČUN ZADUŽIVANJA / FINANCIRANJA						
8	**Primici od financijske imovine i zaduživanja**	**19.078,82**	**0,00**	**0,00**	**0,00**	**0,00**
81	Primljeni povrati glavnica danih zajmova	10.751,78	0,00	0,00	0,00	0,00
83	Primici od prodaje financijskih instrumenata - dionica i udjela u glavnici	8.327,04	0,00	0,00	0,00	0,00
84	Primici od zaduživanja	0,00	0,00	0,00	0,00	0,00
5	**Izdaci za financijsku imovinu i otplate zajmova**	**1.707.676,94**	**2.295.332,42**	**461.422,00**	**76.422,00**	**461.422,00**
51	Izdaci za dane zajmove i jamčevne pologe	56.503,85	0,00	0,00	0,00	0,00
53	Izdaci za ulaganja u financijske instrumente - dionice i udjele u glavnici	0,00	0,00	0,00	0,00	0,00
54	Izdaci za otplatu glavnice primljenih kredita i zajmova	1.651.173,09	2.295.332,42	461.422,00	76.422,00	461.422,00
C. RASPOLOŽIVA SREDSTVA IZ PRETHODNIH GODINA						
9	**Vlastiti izvori**	**-557.220,91**	**5.710.106,42**	**10.402.015,55**	**0,00**	**0,00**
92	Rezultat poslovanja	-557.220,91	5.710.106,42	10.402.015,55	0,00	0,00

RAČUN PRIHODA I RASHODA

OPĆI DIO

BROJ KONTA	VRSTA PRIHODA / PRIMITAKA	IZVRŠENJE 1 01.01.2024. - 31.12.2024.	PLAN 2 2025	PLAN 3 2026	PROJEKCIJA 4 2027	PROJEKCIJA 5 2028
6	**Prihodi poslovanja**	**102.572.880,61**	**120.779.611,06**	**152.982.461,95**	**123.450.683,72**	**131.406.243,86**
61	Prihodi od poreza	15.567.585,70	18.541.190,67	18.655.540,67	19.541.190,67	19.541.190,67
63	Pomoći iz inozemstva i od subjekata unutar općeg proračuna	64.296.640,78	75.933.944,19	108.003.671,05	84.158.471,94	84.261.028,82
64	Prihodi od imovine	361.821,50	602.091,48	548.918,51	597.877,51	597.877,51
65	Prihodi od upravnih i administrativnih pristojbi, pristojbi po posebnim propisima i naknada	2.739.044,10	3.061.077,32	3.077.819,23	3.062.525,82	3.063.325,82
66	Prihodi od prodaje proizvoda i robe te pruženih usluga, prihodi od donacija te povrati po protestira	2.901.787,93	3.250.367,18	3.146.217,61	3.312.414,88	3.322.372,14
67	Prihodi iz nadležnog proračuna i od HZZO-a temeljem ugovornih obveza	16.670.930,26	19.367.428,63	19.525.283,29	12.753.191,31	20.595.437,31
68	Kazne, upravne mjere i ostali prihodi	35.070,34	23.511,59	25.011,59	25.011,59	25.011,59
7	**Prihodi od prodaje nefinancijske imovine**	**71.674,76**	**540.444,62**	**111.017,62**	**511.637,62**	**511.637,62**
71	Prihodi od prodaje neproizvedene dugotrajne imovine	49.175,93	144.152,19	52.600,00	144.225,19	144.225,19
72	Prihodi od prodaje proizvedene dugotrajne imovine	22.498,83	396.292,43	58.417,62	367.412,43	367.412,43
	UKUPNO PRIHODI	**102.644.555,37**	**121.320.055,68**	**153.093.479,57**	**123.962.321,34**	**131.917.881,48**
3	**Rashodi poslovanja**	**93.006.385,64**	**112.506.503,78**	**118.789.824,13**	**116.363.826,76**	**117.588.463,44**
31	Rashodi za zaposlene	68.538.795,52	80.409.410,94	82.266.105,99	81.566.010,16	81.570.936,78
32	Materijalni rashodi	17.336.842,17	21.887.309,14	22.830.288,32	22.003.670,63	21.949.243,26
34	Financijski rashodi	119.470,99	173.080,31	124.030,11	126.567,50	126.716,11
35	Subvencije	1.221.784,01	1.643.085,82	1.596.270,00	1.570.270,00	1.570.270,00
36	Pomoći dane u inozemstvo i unutar općeg proračuna	872.124,82	1.556.726,34	1.757.645,86	1.875.446,34	1.441.852,61
37	Naknade građanima i kućanstvima na temelju osiguranja i druge naknade	2.298.433,90	2.844.675,70	4.792.896,80	4.822.896,80	6.453.024,00
38	Rashodi za donacije, kazne, naknade šteta i kapitalne pomoći	2.618.934,23	3.992.215,53	5.422.587,05	4.398.965,33	4.476.420,68
4	**Rashodi za nabavu nefinancijske imovine**	**5.042.175,35**	**12.228.325,90**	**44.244.248,99**	**7.522.072,58**	**13.867.996,04**
41	Rashodi za nabavu neproizvedene dugotrajne imovine	1.496,88	70.250,00	33.550,00	33.550,00	33.550,00
42	Rashodi za nabavu proizvedene dugotrajne imovine	2.665.096,78	4.204.420,54	7.736.937,55	4.710.578,72	4.413.902,55
45	Rashodi za dodatna ulaganja na nefinancijskoj imovini	2.375.581,69	7.953.655,36	36.473.761,44	2.777.943,86	9.420.543,49
	UKUPNO RASHODI	**98.048.560,99**	**124.734.829,68**	**163.034.073,12**	**123.885.899,34**	**131.456.459,48**

PRIHODI I RASHODI PO IZVORIMA

OPĆI DIO

		IZVRŠENJE	PLAN	PLAN	PROJEKCIJA	PROJEKCIJA
		1	2	3	4	5
BROJ KONTA	VRSTA PRIHODA / PRIMITAKA	01.01.2024. - 31.12.2024.	2025	2026	2027	2028
UKUPNO PRIHODI / PRIMICI		102.644.555,37	121.320.055,68	153.093.479,57	123.962.321,34	131.917.881,48
Izvor 1. OPĆI PRIHODI I PRIMICI		17.468.280,93	20.482.190,60	20.629.522,27	22.830.190,60	22.930.190,60
Izvor 1.1. OPĆI PRIHODI I PRIMICI		17.468.280,93	20.482.190,60	20.629.522,27	22.830.190,60	22.930.190,60
Izvor 1.1.111 OPĆI PRIHODI I PRIMICI-DEC-DODATNI UDIO		0,00	0,00	2.681.290,67	0,00	0,00
Izvor 3. VLASTITI PRIHODI		4.785.093,60	5.243.057,60	5.153.199,41	5.301.343,51	5.311.290,50
Izvor 3.1. VLASTITI PRIHODI- PK		4.675.036,68	5.164.721,05	5.074.862,86	5.223.006,96	5.232.953,95
Izvor 3.2. VLASTITI PRIHODI-BPŽ		110.056,92	78.336,55	78.336,55	78.336,55	78.336,55
Izvor 4. PRIHODI ZA POSEBNE NAMJENE		17.474.186,79	20.503.213,10	20.636.007,81	13.901.272,42	21.744.318,42
Izvor 4.1. PRIHODI ZA POSEBNE NAMJENE - BPŽ		444.591,54	581.650,00	0,00	581.650,00	581.650,00
Izvor 4.2. PRIHODI ZA POSEBNE NAMJENE - PK		17.029.595,25	19.921.563,10	0,00	13.319.622,42	21.162.668,42
Izvor 4.3. OSTALI PRIHODI ZA POSEBNE NAMJENE		0,00	0,00	20.636.007,81	0,00	0,00
Izvor 4.3.1 OSTALI PRIHODI ZA POSEBNE NAMJENE-BPŽ		0,00	0,00	529.000,00	0,00	0,00
Izvor 4.3.3 OSTALI PRIHODI ZA POSEBNE NAMJENE.PK		0,00	0,00	20.107.007,81	0,00	0,00
Izvor 5. POMOĆI		62.717.675,04	74.346.734,86	106.387.171,05	81.223.262,61	81.225.819,49
Izvor 5.0. POMOĆI IZ DRŽAVNOG PRORAČUNA		0,00	0,00	75.531.668,21	0,00	0,00
Izvor 5.0.11 FISKALNO IZRAVNANJE		0,00	0,00	4.000.000,00	0,00	0,00
Izvor 5.0.111 DEC.SREDSTVA-POMOĆI IZRAVNANJA		0,00	0,00	5.993.317,90	0,00	0,00
Izvor 5.0.2 POMOĆI-BPŽ		0,00	0,00	5.930.644,19	0,00	0,00
Izvor 5.0.3 POMOĆI-PK		0,00	0,00	59.607.706,12	0,00	0,00
Izvor 5.1. POMOĆI - BPŽ		4.806.314,94	4.433.644,19	0,00	13.153.904,60	8.859.329,46
Izvor 5.2. DECENTRALIZIRANA SREDSTVA		7.856.720,69	8.059.160,68	0,00	8.059.160,68	8.059.160,68
Izvor 5.3. POMOĆI - PK		50.054.639,41	57.453.929,99	0,00	60.010.197,33	59.907.329,35
Izvor 5.8. INSTRUMENTI EU NOVE GENERACIJE		0,00	4.400.000,00	30.855.502,84	0,00	4.400.000,00
Izvor 5.8.1 MEHANIZAM ZA OPORAVAK I OTPORNOST-NPOO		0,00	4.400.000,00	30.855.502,84	0,00	4.400.000,00
Izvor 6. DONACIJE		115.337,84	180.522,05	158.363,70	176.416,87	176.427,14
Izvor 6.1. DONACIJE - BPŽ		0,00	15.202,41	15.202,41	15.202,41	15.202,41
Izvor 6.2. DONACIJE - PK		115.337,84	165.319,64	143.161,29	161.214,46	161.224,73
Izvor 7. PRIHODI OD PRODAJE ILI ZAMJENE NEFIN. IMOVINE		83.981,17	564.337,47	129.215,33	529.835,33	529.835,33
Izvor 7.1. PRIHODI OD PRODAJE NEFINANCIJSKE IMOVINE - BPŽ		61.697,19	502.000,00	100.000,00	502.000,00	502.000,00
Izvor 7.2. PRIHODI OD PRODAJE NEFINANCIJSKE IMOVINE -PK		22.283,98	62.337,47	29.215,33	27.835,33	27.835,33

UKUPNO RASHODI / IZDACI	98.048.560,99	124.734.829,68	163.034.073,12	123.885.899,34	131.456.459,48
Izvor 1. OPĆI PRIHODI I PRIMICI	**13.105.697,46**	**22.418.879,82**	**26.039.563,45**	**22.826.743,78**	**23.863.699,87**
Izvor 1.1. OPĆI PRIHODI I PRIMICI	**13.105.697,46**	**22.418.879,82**	**26.039.563,45**	**22.826.743,78**	**23.863.699,87**
Izvor 1.1.1 OPĆI PRIHODI I PRIMITCI	**3.436.670,22**	**6.614.664,71**	**0,00**	**5.890.461,67**	**7.302.593,45**
Izvor 3. VLASTITI PRIHODI	**4.284.483,22**	**5.404.045,38**	**5.303.288,58**	**5.446.698,54**	**5.389.070,25**
Izvor 3.1. VLASTITI PRIHODI- PK	**4.260.996,90**	**5.360.638,83**	**5.259.882,03**	**5.403.291,99**	**5.345.663,70**
Izvor 3.2. VLASTITI PRIHODI-BPŽ	**23.486,32**	**43.406,55**	**43.406,55**	**43.406,55**	**43.406,55**
Izvor 4. PRIHODI ZA POSEBNE NAMJENE	**17.724.949,12**	**19.581.000,06**	**21.712.981,62**	**21.024.074,75**	**21.074.897,48**
Izvor 4.1. PRIHODI ZA POSEBNE NAMJENE - BPŽ	**454.477,10**	**581.650,00**	**0,00**	**523.000,00**	**523.000,00**
Izvor 4.2. PRIHODI ZA POSEBNE NAMJENE - PK	**17.270.472,02**	**18.999.350,06**	**0,00**	**20.501.074,75**	**20.551.897,48**
Izvor 4.3. OSTALI PRIHODI ZA POSEBNE NAMJENE	**0,00**	**0,00**	**21.712.981,62**	**0,00**	**0,00**
Izvor 4.3.1 OSTALI PRIHODI ZA POSEBNE NAMJENE-BPŽ	**0,00**	**0,00**	**529.000,00**	**0,00**	**0,00**
Izvor 4.3.3 OSTALI PRIHODI ZA POSEBNE NAMJENE.PK	**0,00**	**0,00**	**21.183.981,62**	**0,00**	**0,00**
Izvor 5. POMOĆI	**62.464.016,72**	**76.516.047,98**	**109.604.253,28**	**73.838.918,20**	**80.379.317,54**
Izvor 5.0. POMOĆI IZ DRŽAVNOG PRORAČUNA	**0,00**	**0,00**	**78.748.750,44**	**0,00**	**0,00**
Izvor 5.0.11 FISKALNO IZRAVNANJE	**0,00**	**0,00**	**4.000.000,00**	**0,00**	**0,00**
Izvor 5.0.111 DEC.SREDSTVA-POMOĆI IZRAVNANJA	**0,00**	**0,00**	**8.674.608,57**	**0,00**	**0,00**
Izvor 5.0.2 POMOĆI-BPŽ	**0,00**	**0,00**	**7.057.677,75**	**0,00**	**0,00**
Izvor 5.0.3 POMOĆI-PK	**0,00**	**0,00**	**59.016.464,12**	**0,00**	**0,00**
Izvor 5.1. POMOĆI - BPŽ	**5.288.648,77**	**5.471.127,79**	**0,00**	**6.492.822,89**	**8.703.411,60**
Izvor 5.1.1 POMOĆI BPŽ	**3.947.868,34**	**3.408.389,48**	**0,00**	**2.657.900,00**	**3.338.867,85**
Izvor 5.2. DECENTRALIZIRANA SREDSTVA	**2.547.383,00**	**2.543.630,87**	**0,00**	**2.576.244,44**	**2.576.244,44**
Izvor 5.3. POMOĆI - PK	**49.302.334,97**	**58.585.759,51**	**0,00**	**58.671.486,74**	**58.601.297,37**
Izvor 5.4. DECENTRALIZIRANA SREDSTVA (OBVEZE)	**5.325.649,98**	**5.515.529,81**	**0,00**	**6.098.364,13**	**6.098.364,13**
Izvor 5.8. INSTRUMENTI EU NOVE GENERACIJE	**0,00**	**4.400.000,00**	**30.855.502,84**	**0,00**	**4.400.000,00**
Izvor 5.8.1 MEHANIZAM ZA OPORAVAK I OTPORNOST-NPOO	**0,00**	**4.400.000,00**	**30.855.502,84**	**0,00**	**4.400.000,00**
Izvor 6. DONACIJE	**130.401,75**	**239.392,57**	**213.716,45**	**212.099,93**	**212.110,20**
Izvor 6.1. DONACIJE - BPŽ	**17.426,41**	**15.202,41**	**15.202,41**	**15.202,41**	**15.202,41**
Izvor 6.2. DONACIJE - PK	**112.975,34**	**224.190,16**	**198.514,04**	**196.897,52**	**196.907,79**
Izvor 7. PRIHODI OD PRODAJE ILI ZAMJENE NEFIN. IMOVINE	**339.012,72**	**575.463,87**	**160.269,74**	**537.364,14**	**537.364,14**
Izvor 7.1. PRIHODI OD PRODAJE NEFINANCIJSKE IMOVINE - BPŽ	**322.197,85**	**502.000,00**	**100.000,00**	**500.000,00**	**500.000,00**
Izvor 7.2. PRIHODI OD PRODAJE NEFINANCIJSKE IMOVINE -PK	**16.814,87**	**73.463,87**	**60.269,74**	**37.364,14**	**37.364,14**

RASHODI PREMA FUNKCIJSKOJ KLASIFIKACIJI

		IZVRŠENJE	PLAN	PLAN	PROJEKCIJA	PROJEKCIJA
		1	2	3	4	5
BROJ KONTA	VRSTA PRIHODA / PRIMITAKA	01.01.2024. - 31.12.2024.	2025	2026	2027	2028
UKUPNO RASHODI / IZDACI		99.756.237,93	127.030.162,10	163.495.495,12	123.962.321,34	131.917.881,48
FUNKCIJSKA KLASIFIKACIJA 01	Opće javne usluge	7.163.239,73	11.461.772,78	10.484.613,46	11.461.772,78	10.884.384,46
FUNKCIJSKA KLASIFIKACIJA 011	Izvršna i zakonodavna tijela, financijski i fiskalni poslovi, vanjski poslovi	5.495.156,92	8.871.772,78	7.864.613,46	8.871.772,78	8.294.384,46
FUNKCIJSKA KLASIFIKACIJA 0111	Izvršna i zakonodavna tijela	1.424.408,80	1.987.522,78	980.363,46	1.987.522,78	1.410.134,46
FUNKCIJSKA KLASIFIKACIJA 0112	Financijski i fiskalni poslovi	4.070.748,12	6.884.250,00	6.884.250,00	6.884.250,00	6.884.250,00
FUNKCIJSKA KLASIFIKACIJA 013	Opće usluge	1.668.082,81	2.590.000,00	2.590.000,00	2.590.000,00	2.590.000,00
FUNKCIJSKA KLASIFIKACIJA 0133	Ostale opće usluge	1.668.082,81	2.590.000,00	2.590.000,00	2.590.000,00	2.590.000,00
FUNKCIJSKA KLASIFIKACIJA 015	Istraživanje i razvoj: Opće javne usluge	0,00	0,00	30.000,00	0,00	0,00
FUNKCIJSKA KLASIFIKACIJA 0150	Istraživanje i razvoj: Opće javne usluge	0,00	0,00	30.000,00	0,00	0,00
FUNKCIJSKA KLASIFIKACIJA 03	Javni red i sigurnost	223.189,00	297.648,20	493.225,00	322.850,00	333.230,00
FUNKCIJSKA KLASIFIKACIJA 032	Usluge protupožarne zaštite	223.189,00	297.648,20	493.225,00	322.850,00	333.230,00
FUNKCIJSKA KLASIFIKACIJA 0320	Usluge protupožarne zaštite	223.189,00	297.648,20	493.225,00	322.850,00	333.230,00
FUNKCIJSKA KLASIFIKACIJA 04	Ekonomski poslovi	2.628.286,27	4.006.253,72	6.370.525,00	6.270.425,00	7.901.325,00
FUNKCIJSKA KLASIFIKACIJA 041	Opći ekonomski, trgovački i poslovi vezani uz rad	1.748.555,22	2.646.890,82	4.668.525,00	4.624.425,00	6.255.325,00
FUNKCIJSKA KLASIFIKACIJA 0411	Opći ekonomski i trgovački poslovi	1.748.555,22	2.646.890,82	4.668.525,00	4.624.425,00	6.255.325,00
FUNKCIJSKA KLASIFIKACIJA 042	Poljoprivreda, šumarstvo, ribarstvo i lov	879.731,05	1.359.362,90	1.652.000,00	1.646.000,00	1.646.000,00
FUNKCIJSKA KLASIFIKACIJA 0421	Poljoprivreda	879.731,05	1.359.362,90	1.652.000,00	1.646.000,00	1.646.000,00
FUNKCIJSKA KLASIFIKACIJA 045	Promet	0,00	0,00	50.000,00	0,00	0,00
FUNKCIJSKA KLASIFIKACIJA 0451	Cestovni promet	0,00	0,00	50.000,00	0,00	0,00
FUNKCIJSKA KLASIFIKACIJA 05	Zaštita okoliša	646.116,80	864.831,27	2.861.285,00	742.035,00	850.535,00
FUNKCIJSKA KLASIFIKACIJA 051	Gospodarenje otpadom	320.384,50	408.500,00	1.030.000,00	300.000,00	408.500,00
FUNKCIJSKA KLASIFIKACIJA 0510	Gospodarenje otpadom	320.384,50	408.500,00	1.030.000,00	300.000,00	408.500,00
FUNKCIJSKA KLASIFIKACIJA 054	Zaštita bioraznolikosti i krajolika	247.944,86	378.331,27	1.648.285,00	348.035,00	348.035,00
FUNKCIJSKA KLASIFIKACIJA 0540	Zaštita bioraznolikosti i krajolika	247.944,86	378.331,27	1.648.285,00	348.035,00	348.035,00
FUNKCIJSKA KLASIFIKACIJA 056	Poslovi i usluge zaštite okoliša koji nisu drugdje svrstani	77.787,44	78.000,00	183.000,00	94.000,00	94.000,00
FUNKCIJSKA KLASIFIKACIJA 0560	Poslovi i usluge zaštite okoliša koji nisu drugdje svrstani	77.787,44	78.000,00	183.000,00	94.000,00	94.000,00
FUNKCIJSKA KLASIFIKACIJA 06	Usluge unapređenja stanovanja i zajednice	277.506,60	486.090,89	544.000,00	554.000,00	600.000,00
FUNKCIJSKA KLASIFIKACIJA 062	Razvoj zajednice	277.506,60	486.090,89	544.000,00	554.000,00	600.000,00
FUNKCIJSKA KLASIFIKACIJA 0620	Razvoj zajednice	277.506,60	486.090,89	544.000,00	554.000,00	600.000,00

FUNKCIJSKA KLASIFIKACIJA 07 Zdravstvo	21.647.753,55	24.685.431,23	27.985.978,59	26.223.619,22	26.271.207,80
FUNKCIJSKA KLASIFIKACIJA 074 Službe javnog zdravstva	20.948.888,46	23.532.718,97	25.890.078,59	24.947.719,22	24.832.208,17
FUNKCIJSKA KLASIFIKACIJA 0740 Službe javnog zdravstva	20.948.888,46	23.532.718,97	25.890.078,59	24.947.719,22	24.832.208,17
FUNKCIJSKA KLASIFIKACIJA 076 Poslovi i usluge zdravstva koji nisu drugdje svrstani	698.865,09	1.152.712,26	2.095.900,00	1.275.900,00	1.438.999,63
FUNKCIJSKA KLASIFIKACIJA 0760 Poslovi i usluge zdravstva koji nisu drugdje svrstani	698.865,09	1.152.712,26	2.095.900,00	1.275.900,00	1.438.999,63
FUNKCIJSKA KLASIFIKACIJA 08 Rekreacija, kultura i religija	2.464.728,55	2.888.257,41	3.316.943,70	4.205.579,19	4.205.579,19
FUNKCIJSKA KLASIFIKACIJA 082 Službe kulture	934.275,35	1.083.805,97	1.300.593,21	2.361.127,75	2.361.127,75
FUNKCIJSKA KLASIFIKACIJA 0820 Službe kulture	934.275,35	1.083.805,97	1.300.593,21	2.361.127,75	2.361.127,75
FUNKCIJSKA KLASIFIKACIJA 086 Rashodi za rekreaciju, kulturu i religiju koji nisu drugdje svrstani	1.530.453,20	1.804.451,44	2.016.350,49	1.844.451,44	1.844.451,44
FUNKCIJSKA KLASIFIKACIJA 0860 Rashodi za rekreaciju, kulturu i religiju koji nisu drugdje svrstani	1.530.453,20	1.804.451,44	2.016.350,49	1.844.451,44	1.844.451,44
FUNKCIJSKA KLASIFIKACIJA 09 Obrazovanje	59.643.399,23	75.172.932,78	105.678.411,43	68.976.527,21	75.411.107,09
FUNKCIJSKA KLASIFIKACIJA 091 Predškolsko i osnovno obrazovanje	31.916.114,32	37.138.068,82	36.586.393,68	36.611.395,67	36.625.162,06
FUNKCIJSKA KLASIFIKACIJA 0911 Predškolsko obrazovanje	109.384,48	122.871,79	127.871,79	122.871,79	122.871,79
FUNKCIJSKA KLASIFIKACIJA 0912 Osnovno obrazovanje	31.806.729,84	37.015.197,03	36.458.521,89	36.488.523,88	36.502.290,27
FUNKCIJSKA KLASIFIKACIJA 092 Srednjoškolsko obrazovanje	21.286.989,12	25.385.868,78	26.065.557,93	26.043.138,79	26.050.338,79
FUNKCIJSKA KLASIFIKACIJA 0922 Više srednjoškolsko obrazovanje	21.271.115,56	25.368.168,78	26.048.717,93	26.026.598,79	26.033.798,79
FUNKCIJSKA KLASIFIKACIJA 095 Obrazovanje koje se ne može definirati po stupnju	14.228,35	29.199,01	29.199,01	29.199,01	29.199,01
FUNKCIJSKA KLASIFIKACIJA 0950 Obrazovanje koje se ne može definirati po stupnju	14.228,35	29.199,01	29.199,01	29.199,01	29.199,01
FUNKCIJSKA KLASIFIKACIJA 098 Usluge obrazovanja koje nisu drugdje svrstane	6.426.067,44	12.619.796,17	42.997.260,81	6.292.793,74	12.706.407,23
FUNKCIJSKA KLASIFIKACIJA 0980 Usluge obrazovanja koje nisu drugdje svrstane	6.426.067,44	12.619.796,17	42.997.260,81	6.292.793,74	12.706.407,23
FUNKCIJSKA KLASIFIKACIJA 10 Socijalna zaštita	3.354.341,26	4.871.611,40	5.299.090,94	5.129.090,94	4.999.090,94
FUNKCIJSKA KLASIFIKACIJA 101 Bolest i invaliditet	73,50	12.000,00	0,00	0,00	0,00
FUNKCIJSKA KLASIFIKACIJA 1011 Bolest	73,50	12.000,00	0,00	0,00	0,00
FUNKCIJSKA KLASIFIKACIJA 109 Aktivnosti socijalne zaštite koje nisu drugdje svrstane	3.354.267,76	4.859.611,40	5.299.090,94	5.129.090,94	4.999.090,94
FUNKCIJSKA KLASIFIKACIJA 1090 Aktivnosti socijalne zaštite koje nisu drugdje svrstane	3.354.267,76	4.859.611,40	5.299.090,94	5.129.090,94	4.999.090,94

RAČUN FINANCIRANJA

OPĆI DIO

		IZVRŠENJE	PLANIRANO	GODINA	GODINA	GODINA
		1	2	4	6	7
BROJ KONTA	VRSTA PRIHODA / PRIMITAKA	01.01.2024. - 31.12.2024.	2025	2026	2027	2028
UKUPNO PRIHODI / PRIMICI		**19.078,82**	**0,00**	**0,00**	**0,00**	**0,00**
8	**Primici od financijske imovine i zaduživanja**	**19.078,82**	**0,00**	**0,00**	**0,00**	**0,00**
81	Primljeni povrati glavnica danih zajmova	10.751,78	0,00	0,00	0,00	0,00
83	Primici od prodaje financijskih instrumenata - dionica i udjela u glavnici	8.327,04	0,00	0,00	0,00	0,00
84	Primici od zaduživanja	0,00	0,00	0,00	0,00	0,00
UKUPNO RASHODI/IZDACI		**1.707.676,94**	**2.295.332,42**	**461.422,00**	**76.422,00**	**461.422,00**
5	**Izdaci za financijsku imovinu i otplate zajmova**	**1.707.676,94**	**2.295.332,42**	**461.422,00**	**76.422,00**	**461.422,00**
51	Izdaci za dane zajmove i jamčevne pologe	56.503,85	0,00	0,00	0,00	0,00
53	Izdaci za ulaganja u financijske instrumente - dionice i udjele u glavnici	0,00	0,00	0,00	0,00	0,00
54	Izdaci za otplatu glavnice primljenih kredita i zajmova	1.651.173,09	2.295.332,42	461.422,00	76.422,00	461.422,00

RAČUN FINANCIRANJA PREMA IZVORIMA

OPĆI DIO

BROJ KONTA	VRSTA PRIHODA / PRIMITAKA	IZVRŠENJE 1 01.01.2024. - 31.12.2024.	PLAN 2 2025	PLAN 3 2026	PROJEKCIJA 4 2027	PROJEKCIJA 5 2028
UKUPNO PRIHODI / PRIMICI		19.078,82	0,00	0,00	0,00	0,00
Izvor 8. NAMJENSKI PRIMICI		19.078,82	0,00	0,00	0,00	0,00
Izvor 8.1. NAMJENSKI PRIMICI - BPŽ		19.078,82	0,00	0,00	0,00	0,00
UKUPNO RASHODI / IZDACI		1.707.676,94	2.295.332,42	461.422,00	76.422,00	461.422,00
Izvor 1. OPĆI PRIHODI I PRIMICI		1.315.864,93	2.218.910,42	385.000,00	0,00	385.000,00
Izvor 1.1. OPĆI PRIHODI I PRIMICI		1.315.864,93	2.218.910,42	385.000,00	0,00	385.000,00
Izvor 1.1.1 OPĆI PRIHODI I PRIMITCI		1.189.292,17	1.833.910,42	0,00	0,00	0,00
Izvor 3. VLASTITI PRIHODI		335.308,16	76.422,00	76.422,00	76.422,00	76.422,00
Izvor 3.1. VLASTITI PRIHODI- PK		0,00	41.492,00	41.492,00	41.492,00	41.492,00
Izvor 3.2. VLASTITI PRIHODI-BPŽ		335.308,16	34.930,00	34.930,00	34.930,00	34.930,00
Izvor 8. NAMJENSKI PRIMICI		56.503,85	0,00	0,00	0,00	0,00
Izvor 8.1. NAMJENSKI PRIMICI - BPŽ		56.503,85	0,00	0,00	0,00	0,00

POSEBNI DIO PRORAČUNA

		IZVRŠENJE	PLAN	PLAN	PROJEKCIJA	PROJEKCIJA
		1	2	3	4	5
BROJ KONTA	**VRSTA PRIHODA / PRIMITAKA**	**01.01.2024. - 31.12.2024.**	**2025**	**2026**	**2027**	**2028**
UKUPNO RASHODI / IZDACI		**99.756.237,93**	**127.030.162,10**	**163.495.495,12**	**123.962.321,34**	**131.917.881,48**
Glavni program A01 DJELATNOST ŽUPANIJE-UO za proračun i financije i Stručna služba		**7.260.861,02**	**11.747.772,78**	**10.740.613,46**	**11.362.772,78**	**11.170.384,46**
Program 1000 Djelatnost Upravnog odjela za poslove župana i Županijske skupštine		**1.133.499,99**	**1.607.522,78**	**600.363,46**	**1.607.522,78**	**1.030.134,46**
Aktivnost A100001 Poslovanje Upravnog odjela za poslove župana i Županijske skupštine		**141.814,00**	**196.836,56**	**204.016,56**	**196.836,56**	**204.016,56**
Izvor 1.1. OPĆI PRIHODI I PRIMICI		**141.814,00**	**196.836,56**	**204.016,56**	**196.836,56**	**204.016,56**
3	**Rashodi poslovanja**	**141.814,00**	**196.836,56**	**204.016,56**	**196.836,56**	**204.016,56**
32	Materijalni rashodi	135.544,30	189.536,56	196.716,56	189.536,56	196.716,56
38	Rashodi za donacije, kazne, naknade šteta i kapitalne pomoći	6.269,70	7.300,00	7.300,00	7.300,00	7.300,00
Aktivnost A100002 Sufinanciranje sustava zaštite i spašavanja		**57.108,91**	**90.849,60**	**100.849,60**	**90.849,60**	**100.849,60**
Izvor 1.1. OPĆI PRIHODI I PRIMICI		**57.108,91**	**90.849,60**	**100.849,60**	**90.849,60**	**100.849,60**
3	**Rashodi poslovanja**	**35.621,60**	**28.790,60**	**38.790,60**	**28.790,60**	**38.790,60**
32	Materijalni rashodi	35.621,60	28.790,60	38.790,60	28.790,60	38.790,60
38	Rashodi za donacije, kazne, naknade šteta i kapitalne pomoći	0,00	0,00	0,00	0,00	0,00
4	**Rashodi za nabavu nefinancijske imovine**	**21.487,31**	**62.059,00**	**62.059,00**	**62.059,00**	**62.059,00**
42	Rashodi za nabavu proizvedene dugotrajne imovine	21.487,31	62.059,00	62.059,00	62.059,00	62.059,00
Aktivnost A100003 Financiranje izdavanja Službenog vjesnika		**18.113,21**	**21.000,00**	**21.000,00**	**21.000,00**	**21.000,00**
Izvor 1.1. OPĆI PRIHODI I PRIMICI		**18.113,21**	**21.000,00**	**21.000,00**	**21.000,00**	**21.000,00**
3	**Rashodi poslovanja**	**18.113,21**	**21.000,00**	**21.000,00**	**21.000,00**	**21.000,00**
32	Materijalni rashodi	18.113,21	21.000,00	21.000,00	21.000,00	21.000,00
Aktivnost A100004 Financiranje nacionalnih manjina		**57.215,00**	**78.000,00**	**78.000,00**	**78.000,00**	**78.000,00**
Izvor 1.1. OPĆI PRIHODI I PRIMICI		**57.215,00**	**78.000,00**	**78.000,00**	**78.000,00**	**78.000,00**
3	**Rashodi poslovanja**	**57.215,00**	**78.000,00**	**78.000,00**	**78.000,00**	**78.000,00**
38	Rashodi za donacije, kazne, naknade šteta i kapitalne pomoći	57.215,00	78.000,00	78.000,00	78.000,00	78.000,00
Aktivnost A100005 Financiranje političkih stranaka		**94.302,66**	**116.200,00**	**116.200,00**	**116.200,00**	**116.200,00**
Izvor 1.1. OPĆI PRIHODI I PRIMICI		**94.302,66**	**116.200,00**	**116.200,00**	**116.200,00**	**116.200,00**
3	**Rashodi poslovanja**	**94.302,66**	**116.200,00**	**116.200,00**	**116.200,00**	**116.200,00**
38	Rashodi za donacije, kazne, naknade šteta i kapitalne pomoći	94.302,66	116.200,00	116.200,00	116.200,00	116.200,00
Aktivnost A100006 Dan Županije		**34.385,02**	**38.897,30**	**38.897,30**	**38.897,30**	**38.897,30**
Izvor 1.1. OPĆI PRIHODI I PRIMICI		**34.385,02**	**38.897,30**	**38.897,30**	**38.897,30**	**38.897,30**
3	**Rashodi poslovanja**	**34.385,02**	**38.897,30**	**38.897,30**	**38.897,30**	**38.897,30**
32	Materijalni rashodi	26.697,02	29.489,30	29.489,30	29.489,30	29.489,30
38	Rashodi za donacije, kazne, naknade šteta i kapitalne pomoći	7.688,00	9.408,00	9.408,00	9.408,00	9.408,00

Aktivnost A100011 Savjet mladih		**983,41**	**7.872,00**	**9.400,00**	**7.872,00**	**9.400,00**
Izvor 1.1. OPĆI PRIHODI I PRIMICI		**983,41**	**7.872,00**	**9.400,00**	**7.872,00**	**9.400,00**
3	**Rashodi poslovanja**	**983,41**	**7.872,00**	**9.400,00**	**7.872,00**	**9.400,00**
32	Materijalni rashodi	983,41	6.872,00	9.400,00	6.872,00	9.400,00
38	Rashodi za donacije, kazne, naknade šteta i kapitalne pomoći	0,00	1.000,00	0,00	1.000,00	0,00
Kapitalni projekt K100008 Nabava opreme neophodne za redovito djelovanje javne uprave		**0,00**	**32.000,00**	**32.000,00**	**32.000,00**	**32.000,00**
Izvor 1.1. OPĆI PRIHODI I PRIMICI		**0,00**	**32.000,00**	**32.000,00**	**32.000,00**	**32.000,00**
4	**Rashodi za nabavu nefinancijske imovine**	**0,00**	**32.000,00**	**32.000,00**	**32.000,00**	**32.000,00**
42	Rashodi za nabavu proizvedene dugotrajne imovine	0,00	32.000,00	32.000,00	32.000,00	32.000,00
Tekući projekt T100007 Rashodi za održavanje izbora/lokalni izbori/ izbori za nacionalne manjine		**0,00**	**544.469,49**	**0,00**	**544.469,49**	**0,00**
Izvor 1.1. OPĆI PRIHODI I PRIMICI		**0,00**	**537.952,18**	**0,00**	**537.952,18**	**0,00**
3	**Rashodi poslovanja**	**0,00**	**537.952,18**	**0,00**	**537.952,18**	**0,00**
32	Materijalni rashodi	0,00	62.698,63	0,00	62.698,63	0,00
36	Pomoći dane u inozemstvo i unutar općeg proračuna	0,00	433.593,73	0,00	433.593,73	0,00
38	Rashodi za donacije, kazne, naknade šteta i kapitalne pomoći	0,00	41.659,82	0,00	41.659,82	0,00
Izvor 5.1. POMOĆI - BPŽ		**0,00**	**6.517,31**	**0,00**	**6.517,31**	**0,00**
3	**Rashodi poslovanja**	**0,00**	**6.517,31**	**0,00**	**6.517,31**	**0,00**
32	Materijalni rashodi	0,00	6.517,31	0,00	6.517,31	0,00
34	Financijski rashodi	0,00	0,00	0,00	0,00	0,00
Tekući projekt T100009 Rashodi za održavanje izbora- predsjednički izbori/EU parlament		**300.098,47**	**481.397,83**	**0,00**	**481.397,83**	**0,00**
Izvor 5.1. POMOĆI - BPŽ		**300.098,47**	**481.397,83**	**0,00**	**481.397,83**	**0,00**
3	**Rashodi poslovanja**	**300.098,47**	**481.397,83**	**0,00**	**481.397,83**	**0,00**
32	Materijalni rashodi	297.767,97	478.975,44	0,00	478.975,44	0,00
34	Financijski rashodi	2.330,50	2.422,39	0,00	2.422,39	0,00
Tekući projekt T10010 Rashodi za održavanje izbora- parlamentarni izbori/ referendum		**429.479,31**	**0,00**	**0,00**	**0,00**	**429.771,00**
Izvor 5.1. POMOĆI - BPŽ		**429.479,31**	**0,00**	**0,00**	**0,00**	**429.771,00**
3	**Rashodi poslovanja**	**429.479,31**	**0,00**	**0,00**	**0,00**	**429.771,00**
32	Materijalni rashodi	426.908,43	0,00	0,00	0,00	427.200,00
34	Financijski rashodi	2.570,88	0,00	0,00	0,00	2.571,00
Program 1100 Djelatnost Ureda Župana		**290.908,81**	**380.000,00**	**380.000,00**	**380.000,00**	**380.000,00**
Aktivnost A110001 Poslovanje Ureda Župana		**286.408,81**	**360.000,00**	**360.000,00**	**360.000,00**	**360.000,00**
Izvor 1.1. OPĆI PRIHODI I PRIMICI		**286.408,81**	**360.000,00**	**360.000,00**	**360.000,00**	**360.000,00**
3	**Rashodi poslovanja**	**286.408,81**	**360.000,00**	**360.000,00**	**360.000,00**	**360.000,00**
31	Rashodi za zaposlene	133.523,52	200.000,00	200.000,00	200.000,00	200.000,00
32	Materijalni rashodi	79.572,29	80.000,00	80.000,00	80.000,00	80.000,00
38	Rashodi za donacije, kazne, naknade šteta i kapitalne pomoći	73.313,00	80.000,00	80.000,00	80.000,00	80.000,00

Aktivnost A110002 Intervencijski programi i zalihe		**4.500,00**	**20.000,00**	**20.000,00**	**20.000,00**	**20.000,00**
Izvor 1.1. OPĆI PRIHODI I PRIMICI		**4.500,00**	**20.000,00**	**20.000,00**	**20.000,00**	**20.000,00**
3	**Rashodi poslovanja**	**4.500,00**	**20.000,00**	**20.000,00**	**20.000,00**	**20.000,00**
36	Pomoći dane u inozemstvo i unutar općeg proračuna	0,00	0,00	0,00	0,00	0,00
38	Rashodi za donacije, kazne, naknade šteta i kapitalne pomoći	4.500,00	20.000,00	20.000,00	20.000,00	20.000,00
Program 2000 Djelatnost javne uprave i administracije		**5.836.452,22**	**9.760.250,00**	**9.760.250,00**	**9.375.250,00**	**9.760.250,00**
Aktivnost A200001 Javna uprava i administracija		**5.760.194,65**	**8.884.600,00**	**8.884.600,00**	**8.499.600,00**	**8.884.600,00**
Izvor 1.1. OPĆI PRIHODI I PRIMICI		**5.760.194,65**	**8.884.600,00**	**7.870.600,00**	**8.499.600,00**	**8.884.600,00**
3	**Rashodi poslovanja**	**5.633.621,89**	**8.499.330,00**	**7.485.330,00**	**8.499.330,00**	**8.499.330,00**
31	Rashodi za zaposlene	4.069.862,36	6.037.000,00	6.036.000,00	6.037.000,00	6.037.000,00
32	Materijalni rashodi	1.538.984,56	2.359.300,00	1.346.300,00	2.359.300,00	2.359.300,00
34	Financijski rashodi	24.774,97	86.600,00	86.600,00	86.600,00	86.600,00
36	Pomoći dane u inozemstvo i unutar općeg proračuna	0,00	7.000,00	7.000,00	7.000,00	7.000,00
37	Naknade građanima i kućanstvima na temelju osiguranja i druge naknade	0,00	9.300,00	9.300,00	9.300,00	9.300,00
38	Rashodi za donacije, kazne, naknade šteta i kapitalne pomoći	0,00	130,00	130,00	130,00	130,00
4	**Rashodi za nabavu nefinancijske imovine**	**0,00**	**270,00**	**270,00**	**270,00**	**270,00**
42	Rashodi za nabavu proizvedene dugotrajne imovine	0,00	270,00	270,00	270,00	270,00
5	**Izdaci za financijsku imovinu i otplate zajmova**	**126.572,76**	**385.000,00**	**385.000,00**	**0,00**	**385.000,00**
51	Izdaci za dane zajmove i jamčevne pologe	0,00	0,00	0,00	0,00	0,00
54	Izdaci za otplatu glavnice primljenih kredita i zajmova	126.572,76	385.000,00	385.000,00	0,00	385.000,00
Izvor 5.0.11 FISKALNO IZRAVNANJE		**0,00**	**0,00**	**1.014.000,00**	**0,00**	**0,00**
3	**Rashodi poslovanja**	**0,00**	**0,00**	**1.014.000,00**	**0,00**	**0,00**
31	Rashodi za zaposlene	0,00	0,00	1.000,00	0,00	0,00
32	Materijalni rashodi	0,00	0,00	1.013.000,00	0,00	0,00
Kapitalni projekt K200002 Nabava opreme neophodne za rad Županije		**76.257,57**	**875.650,00**	**875.650,00**	**875.650,00**	**875.650,00**
Izvor 1.1. OPĆI PRIHODI I PRIMICI		**76.257,57**	**875.650,00**	**184.650,00**	**875.650,00**	**875.650,00**
4	**Rashodi za nabavu nefinancijske imovine**	**76.257,57**	**875.650,00**	**184.650,00**	**875.650,00**	**875.650,00**
42	Rashodi za nabavu proizvedene dugotrajne imovine	76.257,57	300.650,00	84.650,00	300.650,00	300.650,00
45	Rashodi za dodatna ulaganja na nefinancijskoj imovini	0,00	575.000,00	100.000,00	575.000,00	575.000,00
Izvor 5.0.11 FISKALNO IZRAVNANJE		**0,00**	**0,00**	**691.000,00**	**0,00**	**0,00**
4	**Rashodi za nabavu nefinancijske imovine**	**0,00**	**0,00**	**691.000,00**	**0,00**	**0,00**
42	Rashodi za nabavu proizvedene dugotrajne imovine	0,00	0,00	216.000,00	0,00	0,00
45	Rashodi za dodatna ulaganja na nefinancijskoj imovini	0,00	0,00	475.000,00	0,00	0,00
Glavni program A02 RAZVOJ GOSPODARSTVA I PODUZETNIŠTVA- UO za gospodarstvo		**1.650.799,66**	**2.329.239,02**	**2.701.750,00**	**2.447.275,00**	**2.458.555,00**
Program 3000 Promidžba i razvoj gospodarstva		**941.778,48**	**1.465.239,02**	**1.761.750,00**	**1.467.275,00**	**1.478.555,00**
Aktivnost A300001 Sajmovi i manifestacije		**49.833,36**	**67.300,00**	**168.000,00**	**168.000,00**	**168.000,00**
Izvor 1.1. OPĆI PRIHODI I PRIMICI		**31.828,45**	**67.300,00**	**68.000,00**	**68.000,00**	**68.000,00**
3	**Rashodi poslovanja**	**31.828,45**	**67.300,00**	**68.000,00**	**68.000,00**	**68.000,00**
32	Materijalni rashodi	1.628,45	13.300,00	14.000,00	14.000,00	14.000,00
35	Subvencije	20.300,00	40.000,00	40.000,00	40.000,00	40.000,00
38	Rashodi za donacije, kazne, naknade šteta i kapitalne pomoći	9.900,00	14.000,00	14.000,00	14.000,00	14.000,00

Izvor 5.0.2 POMOĆI-BPŽ		**0,00**	**0,00**	**100.000,00**	**0,00**	**0,00**
3	**Rashodi poslovanja**	**0,00**	**0,00**	**100.000,00**	**0,00**	**0,00**
32	Materijalni rashodi	0,00	0,00	100.000,00	0,00	0,00
Izvor 5.1. POMOĆI - BPŽ		**18.004,91**	**0,00**	**0,00**	**100.000,00**	**100.000,00**
3	**Rashodi poslovanja**	**18.004,91**	**0,00**	**0,00**	**100.000,00**	**100.000,00**
32	Materijalni rashodi	18.004,91	0,00	0,00	100.000,00	100.000,00
Aktivnost A300005 Poduzetničke zone i poduzetnička infrastruktura		**0,00**	**100.000,00**	**100.000,00**	**100.000,00**	**100.000,00**
Izvor 5.0.2 POMOĆI-BPŽ		**0,00**	**0,00**	**100.000,00**	**0,00**	**0,00**
3	**Rashodi poslovanja**	**0,00**	**0,00**	**100.000,00**	**0,00**	**0,00**
36	Pomoći dane u inozemstvo i unutar općeg proračuna	0,00	0,00	100.000,00	0,00	0,00
Izvor 5.1. POMOĆI - BPŽ		**0,00**	**100.000,00**	**0,00**	**100.000,00**	**100.000,00**
3	**Rashodi poslovanja**	**0,00**	**100.000,00**	**0,00**	**100.000,00**	**100.000,00**
36	Pomoći dane u inozemstvo i unutar općeg proračuna	0,00	100.000,00	0,00	100.000,00	100.000,00
Aktivnost A300008 Potpore i subvencije poduzetništvu		**495.018,29**	**716.165,82**	**540.000,00**	**640.000,00**	**640.000,00**
Izvor 1.1. OPĆI PRIHODI I PRIMICI		**495.018,29**	**716.165,82**	**540.000,00**	**640.000,00**	**640.000,00**
3	**Rashodi poslovanja**	**495.018,29**	**716.165,82**	**540.000,00**	**640.000,00**	**640.000,00**
35	Subvencije	455.029,43	676.165,82	500.000,00	600.000,00	600.000,00
38	Rashodi za donacije, kazne, naknade šteta i kapitalne pomoći	39.988,86	40.000,00	40.000,00	40.000,00	40.000,00
Aktivnost A300009 Seminari i izobrazba		**19.637,00**	**30.000,00**	**40.000,00**	**40.000,00**	**40.000,00**
Izvor 1.1. OPĆI PRIHODI I PRIMICI		**19.637,00**	**30.000,00**	**40.000,00**	**40.000,00**	**40.000,00**
3	**Rashodi poslovanja**	**19.637,00**	**30.000,00**	**40.000,00**	**40.000,00**	**40.000,00**
38	Rashodi za donacije, kazne, naknade šteta i kapitalne pomoći	19.637,00	30.000,00	40.000,00	40.000,00	40.000,00
Aktivnost A300010 Projekti u turizmu		**76.108,42**	**83.755,00**	**96.655,00**	**96.655,00**	**96.655,00**
Izvor 1.1. OPĆI PRIHODI I PRIMICI		**76.108,42**	**83.755,00**	**96.655,00**	**96.655,00**	**96.655,00**
3	**Rashodi poslovanja**	**76.108,42**	**83.755,00**	**96.655,00**	**96.655,00**	**96.655,00**
38	Rashodi za donacije, kazne, naknade šteta i kapitalne pomoći	76.108,42	83.755,00	96.655,00	96.655,00	96.655,00
Aktivnost A300011 Županijska turistička zajednica		**69.900,00**	**74.100,00**	**84.600,00**	**90.500,00**	**91.400,00**
Izvor 1.1. OPĆI PRIHODI I PRIMICI		**69.900,00**	**74.100,00**	**84.600,00**	**90.500,00**	**91.400,00**
3	**Rashodi poslovanja**	**69.900,00**	**74.100,00**	**84.600,00**	**90.500,00**	**91.400,00**
38	Rashodi za donacije, kazne, naknade šteta i kapitalne pomoći	69.900,00	74.100,00	84.600,00	90.500,00	91.400,00
Aktivnost A300012 Vatrogasna zajednica županije		**223.189,00**	**297.648,20**	**493.225,00**	**322.850,00**	**333.230,00**
Izvor 1.1. OPĆI PRIHODI I PRIMICI		**223.189,00**	**297.648,20**	**493.225,00**	**322.850,00**	**333.230,00**
3	**Rashodi poslovanja**	**223.189,00**	**297.648,20**	**493.225,00**	**322.850,00**	**333.230,00**
38	Rashodi za donacije, kazne, naknade šteta i kapitalne pomoći	223.189,00	297.648,20	493.225,00	322.850,00	333.230,00
Aktivnost A300013 Poticanje poduzetništva-kreditiranje		**7.469,58**	**9.270,00**	**9.270,00**	**9.270,00**	**9.270,00**
Izvor 1.1. OPĆI PRIHODI I PRIMICI		**232,74**	**270,00**	**270,00**	**270,00**	**270,00**
3	**Rashodi poslovanja**	**232,74**	**270,00**	**270,00**	**270,00**	**270,00**
35	Subvencije	232,74	270,00	270,00	270,00	270,00
Izvor 5.0.2 POMOĆI-BPŽ		**0,00**	**0,00**	**9.000,00**	**0,00**	**0,00**
3	**Rashodi poslovanja**	**0,00**	**0,00**	**9.000,00**	**0,00**	**0,00**
35	Subvencije	0,00	0,00	9.000,00	0,00	0,00
Izvor 5.1. POMOĆI - BPŽ		**7.236,84**	**9.000,00**	**0,00**	**9.000,00**	**9.000,00**
3	**Rashodi poslovanja**	**7.236,84**	**9.000,00**	**0,00**	**9.000,00**	**9.000,00**
35	Subvencije	7.236,84	9.000,00	0,00	9.000,00	9.000,00

Izvor 1.1. OPĆI PRIHODI I PRIMICI		**0,00**	**0,00**	**0,00**	**0,00**	**0,00**
3	**Rashodi poslovanja**	**0,00**	**0,00**	**0,00**	**0,00**	**0,00**
32	Materijalni rashodi	0,00	0,00	0,00	0,00	0,00
Kapitalni projekt K300015 Projekt RTICS		**21,03**	**80.000,00**	**140.000,00**	**0,00**	**0,00**
Izvor 1.1. OPĆI PRIHODI I PRIMICI		**21,03**	**80.000,00**	**140.000,00**	**0,00**	**0,00**
3	**Rashodi poslovanja**	**0,00**	**0,00**	**0,00**	**0,00**	**0,00**
31	Rashodi za zaposlene	0,00	0,00	0,00	0,00	0,00
32	Materijalni rashodi	0,00	0,00	0,00	0,00	0,00
36	Pomoći dane u inozemstvo i unutar općeg proračuna	0,00	0,00	0,00	0,00	0,00
4	**Rashodi za nabavu nefinancijske imovine**	**21,03**	**80.000,00**	**140.000,00**	**0,00**	**0,00**
41	Rashodi za nabavu neproizvedene dugotrajne imovine	0,00	0,00	0,00	0,00	0,00
42	Rashodi za nabavu proizvedene dugotrajne imovine	21,03	80.000,00	140.000,00	0,00	0,00
Kapitalni projekt K300016 Projekt CIB		**601,80**	**7.000,00**	**60.000,00**	**0,00**	**0,00**
Izvor 1.1. OPĆI PRIHODI I PRIMICI		**601,80**	**7.000,00**	**60.000,00**	**0,00**	**0,00**
3	**Rashodi poslovanja**	**0,00**	**0,00**	**0,00**	**0,00**	**0,00**
31	Rashodi za zaposlene	0,00	0,00	0,00	0,00	0,00
32	Materijalni rashodi	0,00	0,00	0,00	0,00	0,00
4	**Rashodi za nabavu nefinancijske imovine**	**601,80**	**7.000,00**	**60.000,00**	**0,00**	**0,00**
42	Rashodi za nabavu proizvedene dugotrajne imovine	601,80	7.000,00	60.000,00	0,00	0,00
Kapitalni projekt K300017 Plan razvoja brodsko posavske županija		**0,00**	**0,00**	**30.000,00**	**0,00**	**0,00**
Izvor 1.1. OPĆI PRIHODI I PRIMICI		**0,00**	**0,00**	**30.000,00**	**0,00**	**0,00**
3	**Rashodi poslovanja**	**0,00**	**0,00**	**30.000,00**	**0,00**	**0,00**
32	Materijalni rashodi	0,00	0,00	30.000,00	0,00	0,00
Program 3001 Centar za razvoj BPŽ		**709.021,18**	**864.000,00**	**940.000,00**	**980.000,00**	**980.000,00**
Aktivnost A300001 Redovan rad Razvojne agencije		**365.410,36**	**520.350,00**	**940.000,00**	**980.000,00**	**980.000,00**
Izvor 1.1. OPĆI PRIHODI I PRIMICI		**269.536,07**	**471.060,00**	**900.000,00**	**980.000,00**	**980.000,00**
3	**Rashodi poslovanja**	**256.697,75**	**465.060,00**	**887.500,00**	**967.500,00**	**967.500,00**
31	Rashodi za zaposlene	182.420,95	340.250,00	775.000,00	854.000,00	854.000,00
32	Materijalni rashodi	74.276,66	124.800,00	112.490,00	113.490,00	113.490,00
34	Financijski rashodi	0,14	10,00	10,00	10,00	10,00
4	**Rashodi za nabavu nefinancijske imovine**	**12.838,32**	**6.000,00**	**12.500,00**	**12.500,00**	**12.500,00**
42	Rashodi za nabavu proizvedene dugotrajne imovine	12.838,32	6.000,00	12.500,00	12.500,00	12.500,00
Izvor 5.0.3 POMOĆI-PK		**0,00**	**0,00**	**40.000,00**	**0,00**	**0,00**
3	**Rashodi poslovanja**	**0,00**	**0,00**	**40.000,00**	**0,00**	**0,00**
31	Rashodi za zaposlene	0,00	0,00	0,00	0,00	0,00
32	Materijalni rashodi	0,00	0,00	40.000,00	0,00	0,00
4	**Rashodi za nabavu nefinancijske imovine**	**0,00**	**0,00**	**0,00**	**0,00**	**0,00**
42	Rashodi za nabavu proizvedene dugotrajne imovine	0,00	0,00	0,00	0,00	0,00

Izvor 5.3. POMOĆI - PK		**95.874,29**	**49.290,00**	**0,00**	**0,00**	**0,00**
3	**Rashodi poslovanja**	**83.129,05**	**49.290,00**	**0,00**	**0,00**	**0,00**
31	Rashodi za zaposlene	19.957,77	24.290,00	0,00	0,00	0,00
32	Materijalni rashodi	63.171,28	25.000,00	0,00	0,00	0,00
4	**Rashodi za nabavu nefinancijske imovine**	**12.745,24**	**0,00**	**0,00**	**0,00**	**0,00**
42	Rashodi za nabavu proizvedene dugotrajne imovine	12.745,24	0,00	0,00	0,00	0,00
Aktivnost A300008 Podrška kapacitetima Brodsko-posavske županije II		**343.610,82**	**343.650,00**	**0,00**	**0,00**	**0,00**
Izvor 5.3. POMOĆI - PK		**343.610,82**	**343.650,00**	**0,00**	**0,00**	**0,00**
3	**Rashodi poslovanja**	**343.610,82**	**343.650,00**	**0,00**	**0,00**	**0,00**
31	Rashodi za zaposlene	343.610,82	343.650,00	0,00	0,00	0,00
32	Materijalni rashodi	0,00	0,00	0,00	0,00	0,00
Glavni program A03 RAZVOJ POLJOPRIVREDE-UO za poljoprivredu		**936.234,90**	**1.359.362,90**	**1.552.000,00**	**1.646.000,00**	**1.646.000,00**
Program 4000 Razvoj poljoprivrede		**10.125,00**	**56.456,90**	**10.000,00**	**10.000,00**	**10.000,00**
Aktivnost A400002 Održavanje stočarske izložbe		**0,00**	**0,00**	**0,00**	**0,00**	**0,00**
Aktivnost A400003 Održavanje sajma		**0,00**	**36.456,90**	**0,00**	**0,00**	**0,00**
Izvor 1.1. OPĆI PRIHODI I PRIMICI		**0,00**	**20.831,90**	**0,00**	**0,00**	**0,00**
3	**Rashodi poslovanja**	**0,00**	**20.831,90**	**0,00**	**0,00**	**0,00**
32	Materijalni rashodi	0,00	20.831,90	0,00	0,00	0,00
38	Rashodi za donacije, kazne, naknade šteta i kapitalne pomoći	0,00	0,00	0,00	0,00	0,00
Izvor 5.1. POMOĆI - BPŽ		**0,00**	**15.625,00**	**0,00**	**0,00**	**0,00**
3	**Rashodi poslovanja**	**0,00**	**15.625,00**	**0,00**	**0,00**	**0,00**
32	Materijalni rashodi	0,00	15.625,00	0,00	0,00	0,00
38	Rashodi za donacije, kazne, naknade šteta i kapitalne pomoći	0,00	0,00	0,00	0,00	0,00
Aktivnost A400005 Natjecanje orača		**4.500,00**	**5.000,00**	**5.000,00**	**5.000,00**	**5.000,00**
Izvor 4.1. PRIHODI ZA POSEBNE NAMJENE - BPŽ		**4.500,00**	**5.000,00**	**0,00**	**5.000,00**	**5.000,00**
3	**Rashodi poslovanja**	**4.500,00**	**5.000,00**	**0,00**	**5.000,00**	**5.000,00**
32	Materijalni rashodi	0,00	500,00	0,00	500,00	500,00
37	Naknade građanima i kućanstvima na temelju osiguranja i druge naknade	0,00	0,00	0,00	0,00	0,00
38	Rashodi za donacije, kazne, naknade šteta i kapitalne pomoći	4.500,00	4.500,00	0,00	4.500,00	4.500,00
Izvor 4.3.1 OSTALI PRIHODI ZA POSEBNE NAMJENE-BPŽ		**0,00**	**0,00**	**5.000,00**	**0,00**	**0,00**
3	**Rashodi poslovanja**	**0,00**	**0,00**	**5.000,00**	**0,00**	**0,00**
32	Materijalni rashodi	0,00	0,00	500,00	0,00	0,00
37	Naknade građanima i kućanstvima na temelju osiguranja i druge naknade	0,00	0,00	0,00	0,00	0,00
38	Rashodi za donacije, kazne, naknade šteta i kapitalne pomoći	0,00	0,00	4.500,00	0,00	0,00
Aktivnost A400007 Izbor "Najuzornije seoske žene"		**5.625,00**	**15.000,00**	**5.000,00**	**5.000,00**	**5.000,00**
Izvor 4.1. PRIHODI ZA POSEBNE NAMJENE - BPŽ		**5.625,00**	**15.000,00**	**0,00**	**5.000,00**	**5.000,00**
3	**Rashodi poslovanja**	**5.625,00**	**15.000,00**	**0,00**	**5.000,00**	**5.000,00**
32	Materijalni rashodi	5.625,00	15.000,00	0,00	5.000,00	5.000,00

Izvor 4.3.1 OSTALI PRIHODI ZA POSEBNE NAMJENE-BPŽ		**0,00**	**0,00**	**5.000,00**	**0,00**	**0,00**
3	**Rashodi poslovanja**	**0,00**	**0,00**	**5.000,00**	**0,00**	**0,00**
32	Materijalni rashodi	0,00	0,00	5.000,00	0,00	0,00
Program 4100 Poticanje ulaganja		**926.109,90**	**1.302.906,00**	**1.542.000,00**	**1.636.000,00**	**1.636.000,00**
Aktivnost A100004 Razvoj poljoprivrede		**0,00**	**0,00**	**300.000,00**	**300.000,00**	**300.000,00**
Izvor 1.1. OPĆI PRIHODI I PRIMICI		**0,00**	**0,00**	**300.000,00**	**300.000,00**	**300.000,00**
3	**Rashodi poslovanja**	**0,00**	**0,00**	**300.000,00**	**300.000,00**	**300.000,00**
36	Pomoći dane u inozemstvo i unutar općeg proračuna	0,00	0,00	300.000,00	300.000,00	300.000,00
38	Rashodi za donacije, kazne, naknade šteta i kapitalne pomoći	0,00	0,00	0,00	0,00	0,00
Aktivnost A100005 Sufinanciranje Regionalnog centra za biotehnološka istraživanja BPŽ		**106.196,00**	**110.000,00**	**120.000,00**	**120.000,00**	**120.000,00**
Izvor 4.1. PRIHODI ZA POSEBNE NAMJENE - BPŽ		**106.196,00**	**110.000,00**	**0,00**	**120.000,00**	**120.000,00**
3	**Rashodi poslovanja**	**106.196,00**	**110.000,00**	**0,00**	**120.000,00**	**120.000,00**
38	Rashodi za donacije, kazne, naknade šteta i kapitalne pomoći	106.196,00	110.000,00	0,00	120.000,00	120.000,00
Izvor 4.3.1 OSTALI PRIHODI ZA POSEBNE NAMJENE-BPŽ		**0,00**	**0,00**	**120.000,00**	**0,00**	**0,00**
3	**Rashodi poslovanja**	**0,00**	**0,00**	**120.000,00**	**0,00**	**0,00**
38	Rashodi za donacije, kazne, naknade šteta i kapitalne pomoći	0,00	0,00	120.000,00	0,00	0,00
Aktivnost A410001 Poticanje ulaganja		**529.648,64**	**670.650,00**	**570.000,00**	**670.000,00**	**670.000,00**
Izvor 1.1. OPĆI PRIHODI I PRIMICI		**0,00**	**0,00**	**300.000,00**	**0,00**	**0,00**
3	**Rashodi poslovanja**	**0,00**	**0,00**	**300.000,00**	**0,00**	**0,00**
35	Subvencije	0,00	0,00	300.000,00	0,00	0,00
Izvor 4.1. PRIHODI ZA POSEBNE NAMJENE - BPŽ		**158.521,48**	**180.650,00**	**0,00**	**190.000,00**	**190.000,00**
3	**Rashodi poslovanja**	**158.521,48**	**180.650,00**	**0,00**	**190.000,00**	**190.000,00**
32	Materijalni rashodi	4.811,88	10.000,00	0,00	10.000,00	10.000,00
35	Subvencije	153.709,60	170.650,00	0,00	180.000,00	180.000,00
38	Rashodi za donacije, kazne, naknade šteta i kapitalne pomoći	0,00	0,00	0,00	0,00	0,00
Izvor 4.3.1 OSTALI PRIHODI ZA POSEBNE NAMJENE-BPŽ		**0,00**	**0,00**	**190.000,00**	**0,00**	**0,00**
3	**Rashodi poslovanja**	**0,00**	**0,00**	**190.000,00**	**0,00**	**0,00**
32	Materijalni rashodi	0,00	0,00	10.000,00	0,00	0,00
35	Subvencije	0,00	0,00	180.000,00	0,00	0,00
38	Rashodi za donacije, kazne, naknade šteta i kapitalne pomoći	0,00	0,00	0,00	0,00	0,00
Izvor 7.1. PRIHODI OD PRODAJE NEFINANCIJSKE IMOVINE - BPŽ		**314.623,31**	**490.000,00**	**80.000,00**	**480.000,00**	**480.000,00**
3	**Rashodi poslovanja**	**314.623,31**	**490.000,00**	**80.000,00**	**480.000,00**	**480.000,00**
35	Subvencije	293.738,00	445.000,00	35.000,00	435.000,00	435.000,00
38	Rashodi za donacije, kazne, naknade šteta i kapitalne pomoći	20.885,31	45.000,00	45.000,00	45.000,00	45.000,00
Izvor 8.1. NAMJENSKI PRIMICI - BPŽ		**56.503,85**	**0,00**	**0,00**	**0,00**	**0,00**
5	**Izdaci za financijsku imovinu i otplate zajmova**	**56.503,85**	**0,00**	**0,00**	**0,00**	**0,00**
51	Izdaci za dane zajmove i jamčevne pologe	56.503,85	0,00	0,00	0,00	0,00

Aktivnost A410002 Potpore udrugama iz područja poljoprivrede		**172.511,64**	**242.000,00**	**192.000,00**	**186.000,00**	**186.000,00**
Izvor 4.1. PRIHODI ZA POSEBNE NAMJENE - BPŽ		**172.511,64**	**242.000,00**	**0,00**	**186.000,00**	**186.000,00**
3	**Rashodi poslovanja**	**172.511,64**	**242.000,00**	**0,00**	**186.000,00**	**186.000,00**
35	Subvencije	172.511,64	182.000,00	0,00	186.000,00	186.000,00
38	Rashodi za donacije, kazne, naknade šteta i kapitalne pomoći	0,00	60.000,00	0,00	0,00	0,00
Izvor 4.3.1 OSTALI PRIHODI ZA POSEBNE NAMJENE-BPŽ		**0,00**	**0,00**	**192.000,00**	**0,00**	**0,00**
3	**Rashodi poslovanja**	**0,00**	**0,00**	**192.000,00**	**0,00**	**0,00**
35	Subvencije	0,00	0,00	192.000,00	0,00	0,00
38	Rashodi za donacije, kazne, naknade šteta i kapitalne pomoći	0,00	0,00	0,00	0,00	0,00
Aktivnost A410003 Raspolaganje poljoprivrednim zemljištem u vlasništvu RH		**49,48**	**7.000,00**	**7.000,00**	**7.000,00**	**7.000,00**
Izvor 4.1. PRIHODI ZA POSEBNE NAMJENE - BPŽ		**49,48**	**7.000,00**	**0,00**	**7.000,00**	**7.000,00**
3	**Rashodi poslovanja**	**49,48**	**7.000,00**	**0,00**	**7.000,00**	**7.000,00**
32	Materijalni rashodi	49,48	7.000,00	0,00	7.000,00	7.000,00
Izvor 4.3.1 OSTALI PRIHODI ZA POSEBNE NAMJENE-BPŽ		**0,00**	**0,00**	**7.000,00**	**0,00**	**0,00**
3	**Rashodi poslovanja**	**0,00**	**0,00**	**7.000,00**	**0,00**	**0,00**
32	Materijalni rashodi	0,00	0,00	7.000,00	0,00	0,00
Aktivnost A410004 Zbrinjavanje napuštenih životinja		**7.000,00**	**10.000,00**	**10.000,00**	**10.000,00**	**10.000,00**
Izvor 4.1. PRIHODI ZA POSEBNE NAMJENE - BPŽ		**7.000,00**	**10.000,00**	**0,00**	**10.000,00**	**10.000,00**
3	**Rashodi poslovanja**	**7.000,00**	**10.000,00**	**0,00**	**10.000,00**	**10.000,00**
32	Materijalni rashodi	0,00	0,00	0,00	0,00	0,00
38	Rashodi za donacije, kazne, naknade šteta i kapitalne pomoći	7.000,00	10.000,00	0,00	10.000,00	10.000,00
Izvor 4.3.1 OSTALI PRIHODI ZA POSEBNE NAMJENE-BPŽ		**0,00**	**0,00**	**10.000,00**	**0,00**	**0,00**
3	**Rashodi poslovanja**	**0,00**	**0,00**	**10.000,00**	**0,00**	**0,00**
32	Materijalni rashodi	0,00	0,00	0,00	0,00	0,00
38	Rashodi za donacije, kazne, naknade šteta i kapitalne pomoći	0,00	0,00	10.000,00	0,00	0,00
Kapitalni projekt K410003 Čišćenje i uređenje kanalske mreže		**12.000,00**	**0,00**	**0,00**	**0,00**	**0,00**
Izvor 5.0.2 POMOĆI-BPŽ		**0,00**	**0,00**	**0,00**	**0,00**	**0,00**
3	**Rashodi poslovanja**	**0,00**	**0,00**	**0,00**	**0,00**	**0,00**
36	Pomoći dane u inozemstvo i unutar općeg proračuna	0,00	0,00	0,00	0,00	0,00
Izvor 5.1. POMOĆI - BPŽ		**12.000,00**	**0,00**	**0,00**	**0,00**	**0,00**
3	**Rashodi poslovanja**	**12.000,00**	**0,00**	**0,00**	**0,00**	**0,00**
36	Pomoći dane u inozemstvo i unutar općeg proračuna	12.000,00	0,00	0,00	0,00	0,00
Kapitalni projekt K410004 Sustav navodnjavanja Orubica		**49.799,90**	**47.000,00**	**63.000,00**	**63.000,00**	**63.000,00**
Izvor 1.1. OPĆI PRIHODI I PRIMICI		**42.089,11**	**35.000,00**	**43.000,00**	**43.000,00**	**43.000,00**
3	**Rashodi poslovanja**	**42.089,11**	**35.000,00**	**43.000,00**	**43.000,00**	**43.000,00**
32	Materijalni rashodi	42.089,11	35.000,00	43.000,00	43.000,00	43.000,00
Izvor 5.1. POMOĆI - BPŽ		**136,25**	**0,00**	**0,00**	**0,00**	**0,00**
3	**Rashodi poslovanja**	**136,25**	**0,00**	**0,00**	**0,00**	**0,00**
32	Materijalni rashodi	136,25	0,00	0,00	0,00	0,00
4	**Rashodi za nabavu nefinancijske imovine**	**0,00**	**0,00**	**0,00**	**0,00**	**0,00**
42	Rashodi za nabavu proizvedene dugotrajne imovine	0,00	0,00	0,00	0,00	0,00

Izvor 7.1. PRIHODI OD PRODAJE NEFINANCIJSKE IMOVINE - BPŽ		**7.574,54**	**12.000,00**	**20.000,00**	**20.000,00**	**20.000,00**
3	**Rashodi poslovanja**	**7.574,54**	**12.000,00**	**20.000,00**	**20.000,00**	**20.000,00**
32	Materijalni rashodi	7.574,54	12.000,00	20.000,00	20.000,00	20.000,00
Kapitalni projekt K410005 Sustav navodnjavanja Bić		**48.904,24**	**156.256,00**	**100.000,00**	**100.000,00**	**100.000,00**
Izvor 1.1. OPĆI PRIHODI I PRIMICI		**48.904,24**	**156.256,00**	**100.000,00**	**100.000,00**	**100.000,00**
3	**Rashodi poslovanja**	**187,40**	**1.000,00**	**0,00**	**0,00**	**0,00**
32	Materijalni rashodi	187,40	1.000,00	0,00	0,00	0,00
4	**Rashodi za nabavu nefinancijske imovine**	**48.716,84**	**155.256,00**	**100.000,00**	**100.000,00**	**100.000,00**
42	Rashodi za nabavu proizvedene dugotrajne imovine	48.716,84	155.256,00	100.000,00	100.000,00	100.000,00
Kapitalni projekt K410006 Sustav navodnjavanja Gundinci		**0,00**	**60.000,00**	**180.000,00**	**180.000,00**	**180.000,00**
Izvor 1.1. OPĆI PRIHODI I PRIMICI		**0,00**	**12.000,00**	**59.200,00**	**59.200,00**	**59.200,00**
3	**Rashodi poslovanja**	**0,00**	**200,00**	**200,00**	**200,00**	**200,00**
32	Materijalni rashodi	0,00	200,00	200,00	200,00	200,00
4	**Rashodi za nabavu nefinancijske imovine**	**0,00**	**11.800,00**	**59.000,00**	**59.000,00**	**59.000,00**
42	Rashodi za nabavu proizvedene dugotrajne imovine	0,00	11.800,00	59.000,00	59.000,00	59.000,00
Izvor 5.0.2 POMOĆI-BPŽ		**0,00**	**0,00**	**120.800,00**	**0,00**	**0,00**
3	**Rashodi poslovanja**	**0,00**	**0,00**	**800,00**	**0,00**	**0,00**
32	Materijalni rashodi	0,00	0,00	800,00	0,00	0,00
4	**Rashodi za nabavu nefinancijske imovine**	**0,00**	**0,00**	**120.000,00**	**0,00**	**0,00**
42	Rashodi za nabavu proizvedene dugotrajne imovine	0,00	0,00	120.000,00	0,00	0,00
Izvor 5.1. POMOĆI - BPŽ		**0,00**	**48.000,00**	**0,00**	**120.800,00**	**120.800,00**
3	**Rashodi poslovanja**	**0,00**	**800,00**	**0,00**	**800,00**	**800,00**
32	Materijalni rashodi	0,00	800,00	0,00	800,00	800,00
4	**Rashodi za nabavu nefinancijske imovine**	**0,00**	**47.200,00**	**0,00**	**120.000,00**	**120.000,00**
42	Rashodi za nabavu proizvedene dugotrajne imovine	0,00	47.200,00	0,00	120.000,00	120.000,00
Glavni program A04 RAZVOJ KOMUNALNOG GOSPODARSTVA I ZAŠTITE OKOLIŠA		**967.061,36**	**1.480.131,27**	**5.501.285,00**	**3.242.035,00**	**4.980.535,00**
Program 5000 Zaštita prirode i okoliša		**646.116,80**	**864.831,27**	**2.861.285,00**	**742.035,00**	**850.535,00**
Aktivnost A500001 Javna ustanova za upravljanje zaštićenim prirodnim vrijednostima		**247.944,86**	**304.431,27**	**363.985,00**	**322.735,00**	**322.735,00**
Izvor 1.1. OPĆI PRIHODI I PRIMICI		**203.452,98**	**293.930,00**	**352.680,00**	**320.035,00**	**320.035,00**
3	**Rashodi poslovanja**	**192.867,22**	**286.330,00**	**318.830,00**	**303.785,00**	**303.785,00**
31	Rashodi za zaposlene	123.711,81	181.000,00	200.500,00	201.500,00	201.500,00
32	Materijalni rashodi	63.846,43	99.500,00	111.800,00	96.455,00	96.455,00
34	Financijski rashodi	0,00	0,00	0,00	0,00	0,00
38	Rashodi za donacije, kazne, naknade šteta i kapitalne pomoći	5.308,98	5.830,00	6.530,00	5.830,00	5.830,00
4	**Rashodi za nabavu nefinancijske imovine**	**10.585,76**	**7.600,00**	**33.850,00**	**16.250,00**	**16.250,00**
42	Rashodi za nabavu proizvedene dugotrajne imovine	10.585,76	7.600,00	33.850,00	16.250,00	16.250,00
Izvor 4.2. PRIHODI ZA POSEBNE NAMJENE - PK		**0,00**	**1,00**	**0,00**	**0,00**	**0,00**
3	**Rashodi poslovanja**	**0,00**	**1,00**	**0,00**	**0,00**	**0,00**
32	Materijalni rashodi	0,00	1,00	0,00	0,00	0,00
Izvor 4.3.3 OSTALI PRIHODI ZA POSEBNE NAMJENE.PK		**0,00**	**0,00**	**5,00**	**0,00**	**0,00**
3	**Rashodi poslovanja**	**0,00**	**0,00**	**5,00**	**0,00**	**0,00**
32	Materijalni rashodi	0,00	0,00	5,00	0,00	0,00

Izvor 5.0.3 POMOĆI-PK		**0,00**	**0,00**	**11.300,00**	**0,00**	**0,00**
3	**Rashodi poslovanja**	**0,00**	**0,00**	**11.300,00**	**0,00**	**0,00**
32	Materijalni rashodi	0,00	0,00	8.600,00	0,00	0,00
38	Rashodi za donacije, kazne, naknade šteta i kapitalne pomoći	0,00	0,00	2.700,00	0,00	0,00
4	**Rashodi za nabavu nefinancijske imovine**	**0,00**	**0,00**	**0,00**	**0,00**	**0,00**
42	Rashodi za nabavu proizvedene dugotrajne imovine	0,00	0,00	0,00	0,00	0,00
Izvor 5.3. POMOĆI - PK		**44.491,88**	**10.500,27**	**0,00**	**2.700,00**	**2.700,00**
3	**Rashodi poslovanja**	**44.491,88**	**10.500,27**	**0,00**	**2.700,00**	**2.700,00**
32	Materijalni rashodi	43.005,32	8.500,27	0,00	0,00	0,00
38	Rashodi za donacije, kazne, naknade šteta i kapitalne pomoći	1.486,56	2.000,00	0,00	2.700,00	2.700,00
4	**Rashodi za nabavu nefinancijske imovine**	**0,00**	**0,00**	**0,00**	**0,00**	**0,00**
42	Rashodi za nabavu proizvedene dugotrajne imovine	0,00	0,00	0,00	0,00	0,00
Aktivnost A500002 Dezinsekcija		**53.000,00**	**53.000,00**	**70.000,00**	**70.000,00**	**70.000,00**
Izvor 1.1. OPĆI PRIHODI I PRIMICI		**53.000,00**	**53.000,00**	**70.000,00**	**70.000,00**	**70.000,00**
3	**Rashodi poslovanja**	**53.000,00**	**53.000,00**	**70.000,00**	**70.000,00**	**70.000,00**
32	Materijalni rashodi	0,00	0,00	0,00	0,00	0,00
36	Pomoći dane u inozemstvo i unutar općeg proračuna	53.000,00	53.000,00	70.000,00	70.000,00	70.000,00
Aktivnost A500003 Osiguranje zaštite zraka		**0,00**	**2.000,00**	**2.000,00**	**2.000,00**	**2.000,00**
Izvor 1.1. OPĆI PRIHODI I PRIMICI		**0,00**	**2.000,00**	**2.000,00**	**2.000,00**	**2.000,00**
3	**Rashodi poslovanja**	**0,00**	**2.000,00**	**2.000,00**	**2.000,00**	**2.000,00**
32	Materijalni rashodi	0,00	2.000,00	2.000,00	2.000,00	2.000,00
Aktivnost A500005 Gospodaranje otpadom		**320.384,50**	**408.500,00**	**1.030.000,00**	**300.000,00**	**408.500,00**
Izvor 1.1. OPĆI PRIHODI I PRIMICI		**320.384,50**	**408.500,00**	**1.030.000,00**	**300.000,00**	**408.500,00**
3	**Rashodi poslovanja**	**320.384,50**	**408.500,00**	**1.030.000,00**	**300.000,00**	**408.500,00**
38	Rashodi za donacije, kazne, naknade šteta i kapitalne pomoći	320.384,50	408.500,00	1.030.000,00	300.000,00	408.500,00
Aktivnost A500007 Provođenje plana intervencije u zaštiti okoliša		**12.900,00**	**23.000,00**	**22.000,00**	**22.000,00**	**22.000,00**
Izvor 1.1. OPĆI PRIHODI I PRIMICI		**12.900,00**	**23.000,00**	**22.000,00**	**22.000,00**	**22.000,00**
3	**Rashodi poslovanja**	**12.900,00**	**23.000,00**	**22.000,00**	**22.000,00**	**22.000,00**
32	Materijalni rashodi	12.900,00	23.000,00	22.000,00	22.000,00	22.000,00
Kapitalni projekt K500005 „Čardak na Gajni – ekološko digitalni pogled u prirodu“		**11.887,44**	**0,00**	**89.000,00**	**0,00**	**0,00**
Izvor 1.1. OPĆI PRIHODI I PRIMICI		**0,00**	**0,00**	**20.000,00**	**0,00**	**0,00**
3	**Rashodi poslovanja**	**0,00**	**0,00**	**0,00**	**0,00**	**0,00**
32	Materijalni rashodi	0,00	0,00	0,00	0,00	0,00
4	**Rashodi za nabavu nefinancijske imovine**	**0,00**	**0,00**	**20.000,00**	**0,00**	**0,00**
42	Rashodi za nabavu proizvedene dugotrajne imovine	0,00	0,00	20.000,00	0,00	0,00
Izvor 5.0.2 POMOĆI-BPŽ		**0,00**	**0,00**	**69.000,00**	**0,00**	**0,00**
3	**Rashodi poslovanja**	**0,00**	**0,00**	**0,00**	**0,00**	**0,00**
32	Materijalni rashodi	0,00	0,00	0,00	0,00	0,00
4	**Rashodi za nabavu nefinancijske imovine**	**0,00**	**0,00**	**69.000,00**	**0,00**	**0,00**
42	Rashodi za nabavu proizvedene dugotrajne imovine	0,00	0,00	69.000,00	0,00	0,00

Izvor 5.1. POMOĆI - BPŽ		**11.887,44**	**0,00**	**0,00**	**0,00**	**0,00**
3	**Rashodi poslovanja**	**0,00**	**0,00**	**0,00**	**0,00**	**0,00**
32	Materijalni rashodi	0,00	0,00	0,00	0,00	0,00
4	**Rashodi za nabavu nefinancijske imovine**	**11.887,44**	**0,00**	**0,00**	**0,00**	**0,00**
42	Rashodi za nabavu proizvedene dugotrajne imovine	11.887,44	0,00	0,00	0,00	0,00
Kapitalni projekt K500010 Projekt Dvorina		**0,00**	**6.000,00**	**0,00**	**0,00**	**0,00**
Izvor 1.1. OPĆI PRIHODI I PRIMICI		**0,00**	**3.000,00**	**0,00**	**0,00**	**0,00**
4	**Rashodi za nabavu nefinancijske imovine**	**0,00**	**3.000,00**	**0,00**	**0,00**	**0,00**
42	Rashodi za nabavu proizvedene dugotrajne imovine	0,00	3.000,00	0,00	0,00	0,00
Izvor 5.3. POMOĆI - PK		**0,00**	**3.000,00**	**0,00**	**0,00**	**0,00**
3	**Rashodi poslovanja**	**0,00**	**0,00**	**0,00**	**0,00**	**0,00**
32	Materijalni rashodi	0,00	0,00	0,00	0,00	0,00
4	**Rashodi za nabavu nefinancijske imovine**	**0,00**	**3.000,00**	**0,00**	**0,00**	**0,00**
42	Rashodi za nabavu proizvedene dugotrajne imovine	0,00	3.000,00	0,00	0,00	0,00
Kapitalni projekt K500011 Institut prirodnih vrijednosti Bebrina		**0,00**	**0,00**	**50.500,00**	**0,00**	**0,00**
Izvor 5.0.3 POMOĆI-PK		**0,00**	**0,00**	**50.500,00**	**0,00**	**0,00**
4	**Rashodi za nabavu nefinancijske imovine**	**0,00**	**0,00**	**50.500,00**	**0,00**	**0,00**
42	Rashodi za nabavu proizvedene dugotrajne imovine	0,00	0,00	50.500,00	0,00	0,00
Kapitalni projekt K500013 RESTAURACIJA I DUGOGODIŠNJI MONITORING PAŠNJAK IVA I BARAC DVORINA		**0,00**	**0,00**	**1.208.500,00**	**0,00**	**0,00**
Izvor 5.0.3 POMOĆI-PK		**0,00**	**0,00**	**1.208.500,00**	**0,00**	**0,00**
3	**Rashodi poslovanja**	**0,00**	**0,00**	**1.141.500,00**	**0,00**	**0,00**
31	Rashodi za zaposlene	0,00	0,00	38.500,00	0,00	0,00
32	Materijalni rashodi	0,00	0,00	1.103.000,00	0,00	0,00
4	**Rashodi za nabavu nefinancijske imovine**	**0,00**	**0,00**	**67.000,00**	**0,00**	**0,00**
42	Rashodi za nabavu proizvedene dugotrajne imovine	0,00	0,00	67.000,00	0,00	0,00
Tekući projekt T500013 "Američki došljaci"		**0,00**	**67.900,00**	**25.300,00**	**25.300,00**	**25.300,00**
Izvor 5.0.3 POMOĆI-PK		**0,00**	**0,00**	**25.300,00**	**0,00**	**0,00**
3	**Rashodi poslovanja**	**0,00**	**0,00**	**25.300,00**	**0,00**	**0,00**
31	Rashodi za zaposlene	0,00	0,00	23.300,00	0,00	0,00
32	Materijalni rashodi	0,00	0,00	2.000,00	0,00	0,00
4	**Rashodi za nabavu nefinancijske imovine**	**0,00**	**0,00**	**0,00**	**0,00**	**0,00**
42	Rashodi za nabavu proizvedene dugotrajne imovine	0,00	0,00	0,00	0,00	0,00
Izvor 5.3. POMOĆI - PK		**0,00**	**67.900,00**	**0,00**	**25.300,00**	**25.300,00**
3	**Rashodi poslovanja**	**0,00**	**32.900,00**	**0,00**	**25.300,00**	**25.300,00**
31	Rashodi za zaposlene	0,00	21.000,00	0,00	23.300,00	23.300,00
32	Materijalni rashodi	0,00	11.900,00	0,00	2.000,00	2.000,00
4	**Rashodi za nabavu nefinancijske imovine**	**0,00**	**35.000,00**	**0,00**	**0,00**	**0,00**
42	Rashodi za nabavu proizvedene dugotrajne imovine	0,00	35.000,00	0,00	0,00	0,00

Aktivnost A510005 Županijski linijski prijevoz		**0,00**	**165.300,00**	**1.880.000,00**	**2.100.000,00**	**3.730.000,00**
Izvor 1.1. OPĆI PRIHODI I PRIMICI		**0,00**	**65.300,00**	**250.000,00**	**470.000,00**	**470.000,00**
3	**Rashodi poslovanja**	**0,00**	**65.300,00**	**250.000,00**	**470.000,00**	**470.000,00**
32	Materijalni rashodi	0,00	55.300,00	20.000,00	10.000,00	10.000,00
37	Naknade građanima i kućanstvima na temelju osiguranja i druge naknade	0,00	10.000,00	230.000,00	460.000,00	460.000,00
Izvor 5.0.2 POMOĆI-BPŽ		**0,00**	**0,00**	**1.630.000,00**	**0,00**	**0,00**
3	**Rashodi poslovanja**	**0,00**	**0,00**	**1.630.000,00**	**0,00**	**0,00**
37	Naknade građanima i kućanstvima na temelju osiguranja i druge naknade	0,00	0,00	1.630.000,00	0,00	0,00
Izvor 5.1. POMOĆI - BPŽ		**0,00**	**100.000,00**	**0,00**	**1.630.000,00**	**3.260.000,00**
3	**Rashodi poslovanja**	**0,00**	**100.000,00**	**0,00**	**1.630.000,00**	**3.260.000,00**
37	Naknade građanima i kućanstvima na temelju osiguranja i druge naknade	0,00	100.000,00	0,00	1.630.000,00	3.260.000,00
Aktivnost A510006 Kapitalne pomoći za projekte komunalne infrastrukture, prometa, energetske učinkovitosti i OIE		**320.944,56**	**400.000,00**	**460.000,00**	**400.000,00**	**400.000,00**
Izvor 1.1. OPĆI PRIHODI I PRIMICI		**320.944,56**	**400.000,00**	**410.000,00**	**400.000,00**	**400.000,00**
3	**Rashodi poslovanja**	**320.944,56**	**400.000,00**	**410.000,00**	**400.000,00**	**400.000,00**
32	Materijalni rashodi	8.000,00	0,00	10.000,00	0,00	0,00
36	Pomoći dane u inozemstvo i unutar općeg proračuna	312.944,56	400.000,00	400.000,00	400.000,00	400.000,00
38	Rashodi za donacije, kazne, naknade šteta i kapitalne pomoći	0,00	0,00	0,00	0,00	0,00
Izvor 5.0.2 POMOĆI-BPŽ		**0,00**	**0,00**	**50.000,00**	**0,00**	**0,00**
3	**Rashodi poslovanja**	**0,00**	**0,00**	**50.000,00**	**0,00**	**0,00**
32	Materijalni rashodi	0,00	0,00	50.000,00	0,00	0,00
36	Pomoći dane u inozemstvo i unutar općeg proračuna	0,00	0,00	0,00	0,00	0,00
38	Rashodi za donacije, kazne, naknade šteta i kapitalne pomoći	0,00	0,00	0,00	0,00	0,00
Kapitalni projekt K510004 Energetska učinkovitost i obnovljivi izvori		**0,00**	**50.000,00**	**300.000,00**	**0,00**	**0,00**
Izvor 1.1. OPĆI PRIHODI I PRIMICI		**0,00**	**50.000,00**	**0,00**	**0,00**	**0,00**
4	**Rashodi za nabavu nefinancijske imovine**	**0,00**	**50.000,00**	**0,00**	**0,00**	**0,00**
42	Rashodi za nabavu proizvedene dugotrajne imovine	0,00	0,00	0,00	0,00	0,00
45	Rashodi za dodatna ulaganja na nefinancijskoj imovini	0,00	50.000,00	0,00	0,00	0,00
Izvor 5.0.11 FISKALNO IZRAVNANJE		**0,00**	**0,00**	**300.000,00**	**0,00**	**0,00**
4	**Rashodi za nabavu nefinancijske imovine**	**0,00**	**0,00**	**300.000,00**	**0,00**	**0,00**
45	Rashodi za dodatna ulaganja na nefinancijskoj imovini	0,00	0,00	300.000,00	0,00	0,00
Glavni program A05 OBRAZOVANJE, ŠPORT I KULTURA		**62.108.127,78**	**78.061.190,19**	**108.995.355,13**	**73.182.106,40**	**79.616.686,28**
Program 6000 Odgoj i obrazovanje		**59.643.399,23**	**75.172.932,78**	**105.678.411,43**	**68.976.527,21**	**75.411.107,09**
Aktivnost A600001 Predškolski odgoj i obrazovanje		**109.384,48**	**122.871,79**	**127.871,79**	**122.871,79**	**122.871,79**
Izvor 1.1. OPĆI PRIHODI I PRIMICI		**0,00**	**0,00**	**127.871,79**	**0,00**	**0,00**
3	**Rashodi poslovanja**	**0,00**	**0,00**	**127.871,79**	**0,00**	**0,00**
36	Pomoći dane u inozemstvo i unutar općeg proračuna	0,00	0,00	27.871,79	0,00	0,00
38	Rashodi za donacije, kazne, naknade šteta i kapitalne pomoći	0,00	0,00	100.000,00	0,00	0,00
Izvor 1.1.1 OPĆI PRIHODI I PRIMITCI		**109.384,48**	**122.871,79**	**0,00**	**122.871,79**	**122.871,79**
3	**Rashodi poslovanja**	**109.384,48**	**122.871,79**	**0,00**	**122.871,79**	**122.871,79**
36	Pomoći dane u inozemstvo i unutar općeg proračuna	16.295,40	27.871,79	0,00	27.871,79	27.871,79
38	Rashodi za donacije, kazne, naknade šteta i kapitalne pomoći	93.089,08	95.000,00	0,00	95.000,00	95.000,00

Aktivnost A600002 Osnovno školstvo		**3.189.076,81**	**3.323.547,98**	**3.337.967,31**	**3.337.967,31**	**3.337.967,31**
Izvor 5.0.111 DEC.SREDSTVA-POMOĆI IZRAVNANJA		**0,00**	**0,00**	**3.337.967,31**	**0,00**	**0,00**
3	**Rashodi poslovanja**	**0,00**	**0,00**	**3.337.967,31**	**0,00**	**0,00**
31	Rashodi za zaposlene	0,00	0,00	13.850,47	0,00	0,00
32	Materijalni rashodi	0,00	0,00	3.320.598,39	0,00	0,00
34	Financijski rashodi	0,00	0,00	2.308,45	0,00	0,00
37	Naknade građanima i kućanstvima na temelju osiguranja i druge naknade	0,00	0,00	1.210,00	0,00	0,00
38	Rashodi za donacije, kazne, naknade šteta i kapitalne pomoći	0,00	0,00	0,00	0,00	0,00
4	**Rashodi za nabavu nefinancijske imovine**	**0,00**	**0,00**	**0,00**	**0,00**	**0,00**
42	Rashodi za nabavu proizvedene dugotrajne imovine	0,00	0,00	0,00	0,00	0,00
Izvor 5.2. DECENTRALIZIRANA SREDSTVA		**1.194.151,77**	**1.184.385,04**	**0,00**	**1.198.804,37**	**1.198.804,37**
3	**Rashodi poslovanja**	**1.194.121,97**	**1.184.385,04**	**0,00**	**1.198.804,37**	**1.198.804,37**
31	Rashodi za zaposlene	12.582,88	13.746,81	0,00	13.850,47	13.850,47
32	Materijalni rashodi	1.179.985,24	1.168.140,73	0,00	1.182.762,68	1.182.762,68
34	Financijski rashodi	558,23	1.087,50	0,00	981,22	981,22
37	Naknade građanima i kućanstvima na temelju osiguranja i druge naknade	995,62	1.410,00	0,00	1.210,00	1.210,00
38	Rashodi za donacije, kazne, naknade šteta i kapitalne pomoći	0,00	0,00	0,00	0,00	0,00
4	**Rashodi za nabavu nefinancijske imovine**	**29,80**	**0,00**	**0,00**	**0,00**	**0,00**
42	Rashodi za nabavu proizvedene dugotrajne imovine	29,80	0,00	0,00	0,00	0,00
Izvor 5.4. DECENTRALIZIRANA SREDSTVA (OBVEZE)		**1.994.925,04**	**2.139.162,94**	**0,00**	**2.139.162,94**	**2.139.162,94**
3	**Rashodi poslovanja**	**1.994.925,04**	**2.139.162,94**	**0,00**	**2.139.162,94**	**2.139.162,94**
32	Materijalni rashodi	1.994.925,04	2.137.835,71	0,00	2.137.835,71	2.137.835,71
34	Financijski rashodi	0,00	1.327,23	0,00	1.327,23	1.327,23
Aktivnost A600004 Srednje školstvo		**1.618.419,53**	**1.813.680,29**	**1.832.680,29**	**1.832.680,29**	**1.832.680,29**
Izvor 5.0.111 DEC.SREDSTVA-POMOĆI IZRAVNANJA		**0,00**	**0,00**	**1.832.680,29**	**0,00**	**0,00**
3	**Rashodi poslovanja**	**0,00**	**0,00**	**1.832.468,29**	**0,00**	**0,00**
31	Rashodi za zaposlene	0,00	0,00	4.814,26	0,00	0,00
32	Materijalni rashodi	0,00	0,00	1.687.239,21	0,00	0,00
34	Financijski rashodi	0,00	0,00	587,35	0,00	0,00
36	Pomoći dane u inozemstvo i unutar općeg proračuna	0,00	0,00	139.827,47	0,00	0,00
4	**Rashodi za nabavu nefinancijske imovine**	**0,00**	**0,00**	**212,00**	**0,00**	**0,00**
42	Rashodi za nabavu proizvedene dugotrajne imovine	0,00	0,00	112,00	0,00	0,00
45	Rashodi za dodatna ulaganja na nefinancijskoj imovini	0,00	0,00	100,00	0,00	0,00

Izvor 5.2. DECENTRALIZIRANA SREDSTVA		**1.345.440,98**	**1.358.440,07**	**0,00**	**1.377.440,07**	**1.377.440,07**
3	**Rashodi poslovanja**	**1.345.138,18**	**1.357.328,07**	**0,00**	**1.377.128,07**	**1.377.028,07**
31	Rashodi za zaposlene	5.308,99	5.185,89	0,00	5.185,89	5.185,89
32	Materijalni rashodi	1.339.567,04	1.351.639,83	0,00	1.371.339,83	1.371.239,83
34	Financijski rashodi	262,15	502,35	0,00	602,35	602,35
4	**Rashodi za nabavu nefinancijske imovine**	**302,80**	**1.112,00**	**0,00**	**312,00**	**412,00**
42	Rashodi za nabavu proizvedene dugotrajne imovine	302,80	612,00	0,00	212,00	312,00
45	Rashodi za dodatna ulaganja na nefinancijskoj imovini	0,00	500,00	0,00	100,00	100,00
Izvor 5.4. DECENTRALIZIRANA SREDSTVA (OBVEZE)		**272.978,55**	**455.240,22**	**0,00**	**455.240,22**	**455.240,22**
3	**Rashodi poslovanja**	**272.978,55**	**455.240,22**	**0,00**	**455.240,22**	**455.240,22**
32	Materijalni rashodi	163.314,52	315.412,75	0,00	315.412,75	315.412,75
36	Pomoći dane u inozemstvo i unutar općeg proračuna	109.664,03	139.827,47	0,00	139.827,47	139.827,47
Aktivnost A600006 Financiranje iznad minimalnog standarda-osnovno školstvo		**27.972.101,13**	**33.404.844,03**	**32.834.555,32**	**32.864.557,31**	**32.878.323,70**
Izvor 1.1. OPĆI PRIHODI I PRIMICI		**0,00**	**8.812,50**	**0,00**	**0,00**	**0,00**
4	**Rashodi za nabavu nefinancijske imovine**	**0,00**	**8.812,50**	**0,00**	**0,00**	**0,00**
42	Rashodi za nabavu proizvedene dugotrajne imovine	0,00	8.812,50	0,00	0,00	0,00
Izvor 3.1. VLASTITI PRIHODI- PK		**52.333,99**	**130.644,65**	**127.221,99**	**121.850,30**	**121.876,08**
3	**Rashodi poslovanja**	**40.463,13**	**78.954,47**	**77.052,12**	**77.377,58**	**77.399,16**
31	Rashodi za zaposlene	1.145,30	2.202,26	1.747,26	1.747,26	1.747,26
32	Materijalni rashodi	39.317,02	76.741,53	75.294,86	75.620,32	75.641,90
34	Financijski rashodi	0,81	10,68	10,00	10,00	10,00
38	Rashodi za donacije, kazne, naknade šteta i kapitalne pomoći	0,00	0,00	0,00	0,00	0,00
4	**Rashodi za nabavu nefinancijske imovine**	**11.870,86**	**51.690,18**	**50.169,87**	**44.472,72**	**44.476,92**
41	Rashodi za nabavu neproizvedene dugotrajne imovine	0,00	250,00	250,00	250,00	250,00
42	Rashodi za nabavu proizvedene dugotrajne imovine	11.870,86	51.440,18	49.919,87	44.222,72	44.226,92
Izvor 3.2. VLASTITI PRIHODI-BPŽ		**11.200,00**	**15.839,80**	**15.839,80**	**15.839,80**	**15.839,80**
3	**Rashodi poslovanja**	**11.200,00**	**12.521,73**	**12.521,73**	**12.521,73**	**12.521,73**
32	Materijalni rashodi	11.200,00	12.521,73	12.521,73	12.521,73	12.521,73
4	**Rashodi za nabavu nefinancijske imovine**	**0,00**	**3.318,07**	**3.318,07**	**3.318,07**	**3.318,07**
42	Rashodi za nabavu proizvedene dugotrajne imovine	0,00	3.318,07	3.318,07	3.318,07	3.318,07
Izvor 4.2. PRIHODI ZA POSEBNE NAMJENE - PK		**88.368,62**	**167.421,60**	**0,00**	**160.277,67**	**160.277,67**
3	**Rashodi poslovanja**	**83.348,31**	**140.450,47**	**0,00**	**135.646,11**	**135.646,11**
31	Rashodi za zaposlene	0,00	0,00	0,00	0,00	0,00
32	Materijalni rashodi	83.348,31	140.450,47	0,00	135.646,11	135.646,11
34	Financijski rashodi	0,00	0,00	0,00	0,00	0,00
37	Naknade građanima i kućanstvima na temelju osiguranja i druge naknade	0,00	0,00	0,00	0,00	0,00
38	Rashodi za donacije, kazne, naknade šteta i kapitalne pomoći	0,00	0,00	0,00	0,00	0,00
4	**Rashodi za nabavu nefinancijske imovine**	**5.020,31**	**26.971,13**	**0,00**	**24.631,56**	**24.631,56**
42	Rashodi za nabavu proizvedene dugotrajne imovine	5.020,31	26.705,68	0,00	24.366,11	24.366,11
45	Rashodi za dodatna ulaganja na nefinancijskoj imovini	0,00	265,45	0,00	265,45	265,45

Izvor 4.3.3 OSTALI PRIHODI ZA POSEBNE NAMJENE.PK		**0,00**	**0,00**	**169.553,25**	**0,00**	**0,00**
3	**Rashodi poslovanja**	**0,00**	**0,00**	**143.859,91**	**0,00**	**0,00**
31	Rashodi za zaposlene	0,00	0,00	0,00	0,00	0,00
32	Materijalni rashodi	0,00	0,00	143.859,91	0,00	0,00
34	Financijski rashodi	0,00	0,00	0,00	0,00	0,00
37	Naknade građanima i kućanstvima na temelju osiguranja i druge naknade	0,00	0,00	0,00	0,00	0,00
38	Rashodi za donacije, kazne, naknade šteta i kapitalne pomoći	0,00	0,00	0,00	0,00	0,00
4	**Rashodi za nabavu nefinancijske imovine**	**0,00**	**0,00**	**25.693,34**	**0,00**	**0,00**
42	Rashodi za nabavu proizvedene dugotrajne imovine	0,00	0,00	25.427,89	0,00	0,00
45	Rashodi za dodatna ulaganja na nefinancijskoj imovini	0,00	0,00	265,45	0,00	0,00
Izvor 5.0.2 POMOĆI-BPŽ		**0,00**	**0,00**	**0,00**	**0,00**	**0,00**
3	**Rashodi poslovanja**	**0,00**	**0,00**	**0,00**	**0,00**	**0,00**
31	Rashodi za zaposlene	0,00	0,00	0,00	0,00	0,00
32	Materijalni rashodi	0,00	0,00	0,00	0,00	0,00
Izvor 5.0.3 POMOĆI-PK		**0,00**	**0,00**	**32.427.525,23**	**0,00**	**0,00**
3	**Rashodi poslovanja**	**0,00**	**0,00**	**32.096.566,86**	**0,00**	**0,00**
31	Rashodi za zaposlene	0,00	0,00	30.319.898,69	0,00	0,00
32	Materijalni rashodi	0,00	0,00	1.507.743,07	0,00	0,00
34	Financijski rashodi	0,00	0,00	4.025,00	0,00	0,00
37	Naknade građanima i kućanstvima na temelju osiguranja i druge naknade	0,00	0,00	255.485,21	0,00	0,00
38	Rashodi za donacije, kazne, naknade šteta i kapitalne pomoći	0,00	0,00	9.414,89	0,00	0,00
4	**Rashodi za nabavu nefinancijske imovine**	**0,00**	**0,00**	**330.958,37**	**0,00**	**0,00**
42	Rashodi za nabavu proizvedene dugotrajne imovine	0,00	0,00	330.958,37	0,00	0,00
45	Rashodi za dodatna ulaganja na nefinancijskoj imovini	0,00	0,00	0,00	0,00	0,00
Izvor 5.3. POMOĆI - PK		**27.765.332,89**	**32.955.186,64**	**0,00**	**32.474.469,01**	**32.488.199,35**
3	**Rashodi poslovanja**	**27.580.543,16**	**32.540.261,10**	**0,00**	**32.152.768,06**	**32.166.422,10**
31	Rashodi za zaposlene	26.185.690,56	30.799.246,91	0,00	30.389.958,69	30.402.738,18
32	Materijalni rashodi	1.191.084,96	1.477.931,70	0,00	1.493.894,27	1.494.636,45
34	Financijski rashodi	1.077,78	3.025,00	0,00	4.025,00	4.025,00
37	Naknade građanima i kućanstvima na temelju osiguranja i druge naknade	194.694,82	251.672,03	0,00	255.485,21	255.612,41
38	Rashodi za donacije, kazne, naknade šteta i kapitalne pomoći	7.995,04	8.385,46	0,00	9.404,89	9.410,06
4	**Rashodi za nabavu nefinancijske imovine**	**184.789,73**	**414.925,54**	**0,00**	**321.700,95**	**321.777,25**
42	Rashodi za nabavu proizvedene dugotrajne imovine	184.789,73	368.928,43	0,00	321.700,95	321.777,25
45	Rashodi za dodatna ulaganja na nefinancijskoj imovini	0,00	45.997,11	0,00	0,00	0,00

Izvor 6.1. DONACIJE - BPŽ		**17.426,41**	**15.202,41**	**15.202,41**	**15.202,41**	**15.202,41**
3	**Rashodi poslovanja**	**8.731,10**	**8.481,10**	**8.481,10**	**8.481,10**	**8.481,10**
32	Materijalni rashodi	8.731,10	8.481,10	8.481,10	8.481,10	8.481,10
4	**Rashodi za nabavu nefinancijske imovine**	**8.695,31**	**6.721,31**	**6.721,31**	**6.721,31**	**6.721,31**
42	Rashodi za nabavu proizvedene dugotrajne imovine	8.695,31	6.721,31	6.721,31	6.721,31	6.721,31
Izvor 6.2. DONACIJE - PK		**35.705,90**	**78.757,67**	**70.888,47**	**68.593,95**	**68.604,22**
3	**Rashodi poslovanja**	**30.336,00**	**60.361,44**	**59.887,45**	**60.392,31**	**60.402,58**
31	Rashodi za zaposlene	0,00	530,00	0,00	0,00	0,00
32	Materijalni rashodi	28.836,00	59.331,44	57.887,45	58.392,31	58.402,58
36	Pomoći dane u inozemstvo i unutar općeg proračuna	500,00	0,00	1.500,00	1.500,00	1.500,00
38	Rashodi za donacije, kazne, naknade šteta i kapitalne pomoći	1.000,00	500,00	500,00	500,00	500,00
4	**Rashodi za nabavu nefinancijske imovine**	**5.369,90**	**18.396,23**	**11.001,02**	**8.201,64**	**8.201,64**
42	Rashodi za nabavu proizvedene dugotrajne imovine	5.369,90	16.401,73	11.001,02	8.201,64	8.201,64
45	Rashodi za dodatna ulaganja na nefinancijskoj imovini	0,00	1.994,50	0,00	0,00	0,00
Izvor 7.2. PRIHODI OD PRODAJE NEFINANCIJSKE IMOVINE -PK		**1.733,32**	**32.978,76**	**8.324,17**	**8.324,17**	**8.324,17**
3	**Rashodi poslovanja**	**0,00**	**3.098,17**	**598,17**	**598,17**	**598,17**
32	Materijalni rashodi	0,00	3.098,17	598,17	598,17	598,17
4	**Rashodi za nabavu nefinancijske imovine**	**1.733,32**	**29.880,59**	**7.726,00**	**7.726,00**	**7.726,00**
42	Rashodi za nabavu proizvedene dugotrajne imovine	1.733,32	28.380,59	7.726,00	7.726,00	7.726,00
45	Rashodi za dodatna ulaganja na nefinancijskoj imovini	0,00	1.500,00	0,00	0,00	0,00
Aktivnost A600007 Financiranje iznad minimalnog standarda-srednje školstvo		**19.307.928,73**	**22.743.137,54**	**23.334.623,45**	**23.383.207,31**	**23.390.407,31**
Izvor 3.1. VLASTITI PRIHODI- PK		**685.363,01**	**1.151.431,81**	**1.152.067,90**	**1.170.205,71**	**1.170.205,71**
3	**Rashodi poslovanja**	**636.263,41**	**1.034.307,01**	**1.033.859,21**	**1.048.797,02**	**1.049.297,02**
31	Rashodi za zaposlene	63.172,48	113.620,00	109.075,68	117.875,68	117.875,68
32	Materijalni rashodi	573.090,93	920.685,01	924.773,53	930.871,34	931.371,34
34	Financijski rashodi	0,00	0,00	0,00	0,00	0,00
38	Rashodi za donacije, kazne, naknade šteta i kapitalne pomoći	0,00	2,00	10,00	50,00	50,00
4	**Rashodi za nabavu nefinancijske imovine**	**49.099,60**	**117.124,80**	**118.208,69**	**121.408,69**	**120.908,69**
42	Rashodi za nabavu proizvedene dugotrajne imovine	49.099,60	111.024,80	111.108,69	114.308,69	114.308,69
45	Rashodi za dodatna ulaganja na nefinancijskoj imovini	0,00	6.100,00	7.100,00	7.100,00	6.600,00
Izvor 3.2. VLASTITI PRIHODI-BPŽ		**4.050,00**	**20.996,75**	**20.996,75**	**20.996,75**	**20.996,75**
3	**Rashodi poslovanja**	**4.050,00**	**17.944,12**	**17.944,12**	**17.944,12**	**17.944,12**
32	Materijalni rashodi	4.050,00	11.307,98	11.307,98	11.307,98	11.307,98
37	Naknade građanima i kućanstvima na temelju osiguranja i druge naknade	0,00	6.636,14	6.636,14	6.636,14	6.636,14
4	**Rashodi za nabavu nefinancijske imovine**	**0,00**	**3.052,63**	**3.052,63**	**3.052,63**	**3.052,63**
42	Rashodi za nabavu proizvedene dugotrajne imovine	0,00	3.052,63	3.052,63	3.052,63	3.052,63

Izvor 4.2. PRIHODI ZA POSEBNE NAMJENE - PK		**42.268,02**	**74.149,19**	**0,00**	**74.434,39**	**74.434,39**
3	**Rashodi poslovanja**	**41.395,52**	**66.282,26**	**0,00**	**67.367,46**	**67.367,46**
31	Rashodi za zaposlene	331,80	100,00	0,00	100,00	100,00
32	Materijalni rashodi	41.063,72	66.182,26	0,00	67.267,46	67.267,46
37	Naknade građanima i kućanstvima na temelju osiguranja i druge naknade	0,00	0,00	0,00	0,00	0,00
4	**Rashodi za nabavu nefinancijske imovine**	**872,50**	**7.866,93**	**0,00**	**7.066,93**	**7.066,93**
42	Rashodi za nabavu proizvedene dugotrajne imovine	872,50	7.866,93	0,00	7.066,93	7.066,93
45	Rashodi za dodatna ulaganja na nefinancijskoj imovini	0,00	0,00	0,00	0,00	0,00
Izvor 4.3.3 OSTALI PRIHODI ZA POSEBNE NAMJENE.PK		**0,00**	**0,00**	**74.043,29**	**0,00**	**0,00**
3	**Rashodi poslovanja**	**0,00**	**0,00**	**66.976,36**	**0,00**	**0,00**
31	Rashodi za zaposlene	0,00	0,00	100,00	0,00	0,00
32	Materijalni rashodi	0,00	0,00	66.876,36	0,00	0,00
37	Naknade građanima i kućanstvima na temelju osiguranja i druge naknade	0,00	0,00	0,00	0,00	0,00
4	**Rashodi za nabavu nefinancijske imovine**	**0,00**	**0,00**	**7.066,93**	**0,00**	**0,00**
42	Rashodi za nabavu proizvedene dugotrajne imovine	0,00	0,00	7.066,93	0,00	0,00
45	Rashodi za dodatna ulaganja na nefinancijskoj imovini	0,00	0,00	0,00	0,00	0,00
Izvor 5.0.3 POMOĆI-PK		**0,00**	**0,00**	**21.954.803,36**	**0,00**	**0,00**
3	**Rashodi poslovanja**	**0,00**	**0,00**	**21.859.579,62**	**0,00**	**0,00**
31	Rashodi za zaposlene	0,00	0,00	21.146.353,08	0,00	0,00
32	Materijalni rashodi	0,00	0,00	708.993,58	0,00	0,00
34	Financijski rashodi	0,00	0,00	0,00	0,00	0,00
36	Pomoći dane u inozemstvo i unutar općeg proračuna	0,00	0,00	0,00	0,00	0,00
37	Naknade građanima i kućanstvima na temelju osiguranja i druge naknade	0,00	0,00	0,00	0,00	0,00
38	Rashodi za donacije, kazne, naknade šteta i kapitalne pomoći	0,00	0,00	4.232,96	0,00	0,00
4	**Rashodi za nabavu nefinancijske imovine**	**0,00**	**0,00**	**95.223,74**	**0,00**	**0,00**
41	Rashodi za nabavu neproizvedene dugotrajne imovine	0,00	0,00	0,00	0,00	0,00
42	Rashodi za nabavu proizvedene dugotrajne imovine	0,00	0,00	95.223,74	0,00	0,00
45	Rashodi za dodatna ulaganja na nefinancijskoj imovini	0,00	0,00	0,00	0,00	0,00

Izvor 5.3. POMOĆI - PK		**18.498.666,36**	**21.346.718,72**	**0,00**	**21.984.858,31**	**21.992.058,31**
3	**Rashodi poslovanja**	**18.470.875,66**	**21.253.237,76**	**0,00**	**21.890.634,57**	**21.897.834,57**
31	Rashodi za zaposlene	18.133.812,56	20.513.880,09	0,00	21.165.401,79	21.172.601,79
32	Materijalni rashodi	329.841,59	735.125,28	0,00	720.999,82	720.999,82
34	Financijski rashodi	3.076,73	0,00	0,00	0,00	0,00
36	Pomoći dane u inozemstvo i unutar općeg proračuna	0,00	0,00	0,00	0,00	0,00
37	Naknade građanima i kućanstvima na temelju osiguranja i druge naknade	0,00	0,00	0,00	0,00	0,00
38	Rashodi za donacije, kazne, naknade šteta i kapitalne pomoći	4.144,78	4.232,39	0,00	4.232,96	4.232,96
4	**Rashodi za nabavu nefinancijske imovine**	**27.790,70**	**93.480,96**	**0,00**	**94.223,74**	**94.223,74**
41	Rashodi za nabavu neproizvedene dugotrajne imovine	0,00	0,00	0,00	0,00	0,00
42	Rashodi za nabavu proizvedene dugotrajne imovine	27.790,70	93.480,96	0,00	94.223,74	94.223,74
45	Rashodi za dodatna ulaganja na nefinancijskoj imovini	0,00	0,00	0,00	0,00	0,00
Izvor 6.2. DONACIJE - PK		**77.269,44**	**140.428,49**	**123.299,57**	**123.299,57**	**123.299,57**
3	**Rashodi poslovanja**	**65.368,17**	**124.963,18**	**111.350,00**	**111.350,00**	**111.350,00**
32	Materijalni rashodi	64.945,97	105.763,18	96.150,00	96.150,00	96.150,00
38	Rashodi za donacije, kazne, naknade šteta i kapitalne pomoći	422,20	19.200,00	15.200,00	15.200,00	15.200,00
4	**Rashodi za nabavu nefinancijske imovine**	**11.901,27**	**15.465,31**	**11.949,57**	**11.949,57**	**11.949,57**
42	Rashodi za nabavu proizvedene dugotrajne imovine	11.901,27	15.465,31	11.949,57	11.949,57	11.949,57
Izvor 7.2. PRIHODI OD PRODAJE NEFINANCIJSKE IMOVINE -PK		**311,90**	**9.412,58**	**9.412,58**	**9.412,58**	**9.412,58**
3	**Rashodi poslovanja**	**0,00**	**0,00**	**0,00**	**0,00**	**0,00**
32	Materijalni rashodi	0,00	0,00	0,00	0,00	0,00
4	**Rashodi za nabavu nefinancijske imovine**	**311,90**	**9.412,58**	**9.412,58**	**9.412,58**	**9.412,58**
42	Rashodi za nabavu proizvedene dugotrajne imovine	311,90	9.412,58	9.412,58	9.412,58	9.412,58
Aktivnost A600008 Javne potrebe u školstvu		**2.573.276,11**	**2.874.539,43**	**3.124.570,17**	**2.874.539,43**	**2.874.539,43**
Izvor 1.1. OPĆI PRIHODI I PRIMICI		**0,00**	**0,00**	**774.570,17**	**0,00**	**0,00**
3	**Rashodi poslovanja**	**0,00**	**0,00**	**774.570,17**	**0,00**	**0,00**
32	Materijalni rashodi	0,00	0,00	580,00	0,00	0,00
36	Pomoći dane u inozemstvo i unutar općeg proračuna	0,00	0,00	339.490,17	0,00	0,00
37	Naknade građanima i kućanstvima na temelju osiguranja i druge naknade	0,00	0,00	360.000,00	0,00	0,00
38	Rashodi za donacije, kazne, naknade šteta i kapitalne pomoći	0,00	0,00	74.500,00	0,00	0,00
Izvor 1.1.1 OPĆI PRIHODI I PRIMITCI		**477.025,71**	**524.539,43**	**0,00**	**524.539,43**	**524.539,43**
3	**Rashodi poslovanja**	**477.025,71**	**524.539,43**	**0,00**	**524.539,43**	**524.539,43**
32	Materijalni rashodi	580,00	580,00	0,00	580,00	580,00
36	Pomoći dane u inozemstvo i unutar općeg proračuna	309.174,73	323.471,85	0,00	323.471,85	323.471,85
37	Naknade građanima i kućanstvima na temelju osiguranja i druge naknade	132.052,63	160.000,00	0,00	160.000,00	160.000,00
38	Rashodi za donacije, kazne, naknade šteta i kapitalne pomoći	35.218,35	40.487,58	0,00	40.487,58	40.487,58

Izvor 5.0.2 POMOĆI-BPŽ		**0,00**	**0,00**	**2.350.000,00**	**0,00**	**0,00**
3	**Rashodi poslovanja**	**0,00**	**0,00**	**2.300.000,00**	**0,00**	**0,00**
37	Naknade građanima i kućanstvima na temelju osiguranja i druge naknade	0,00	0,00	2.300.000,00	0,00	0,00
4	**Rashodi za nabavu nefinancijske imovine**	**0,00**	**0,00**	**50.000,00**	**0,00**	**0,00**
45	Rashodi za dodatna ulaganja na nefinancijskoj imovini	0,00	0,00	50.000,00	0,00	0,00
Izvor 5.1.1 POMOĆI BPŽ		**2.096.250,40**	**2.350.000,00**	**0,00**	**2.350.000,00**	**2.350.000,00**
3	**Rashodi poslovanja**	**1.968.898,75**	**2.300.000,00**	**0,00**	**2.300.000,00**	**2.300.000,00**
37	Naknade građanima i kućanstvima na temelju osiguranja i druge naknade	1.968.898,75	2.300.000,00	0,00	2.300.000,00	2.300.000,00
4	**Rashodi za nabavu nefinancijske imovine**	**127.351,65**	**50.000,00**	**0,00**	**50.000,00**	**50.000,00**
45	Rashodi za dodatna ulaganja na nefinancijskoj imovini	127.351,65	50.000,00	0,00	50.000,00	50.000,00
Izvor 8.1. NAMJENSKI PRIMICI - BPŽ		**0,00**	**0,00**	**0,00**	**0,00**	**0,00**
5	**Izdaci za financijsku imovinu i otplate zajmova**	**0,00**	**0,00**	**0,00**	**0,00**	**0,00**
53	Izdaci za ulaganja u financijske instrumente - dionice i udjele u glavnici	0,00	0,00	0,00	0,00	0,00
Aktivnost A600009 Natjecanja učenika osnovnih i srednjih škola		**14.228,35**	**29.199,01**	**29.199,01**	**29.199,01**	**29.199,01**
Izvor 1.1. OPĆI PRIHODI I PRIMICI		**0,00**	**0,00**	**29.199,01**	**0,00**	**0,00**
3	**Rashodi poslovanja**	**0,00**	**0,00**	**29.199,01**	**0,00**	**0,00**
32	Materijalni rashodi	0,00	0,00	29.199,01	0,00	0,00
Izvor 1.1.1 OPĆI PRIHODI I PRIMITCI		**14.228,35**	**29.199,01**	**0,00**	**29.199,01**	**29.199,01**
3	**Rashodi poslovanja**	**14.228,35**	**29.199,01**	**0,00**	**29.199,01**	**29.199,01**
32	Materijalni rashodi	14.228,35	29.199,01	0,00	29.199,01	29.199,01
Aktivnost A600010 EU projekti		**155.762,27**	**315.210,24**	**384.413,48**	**313.410,48**	**313.410,48**
Izvor 5.0.3 POMOĆI-PK		**0,00**	**0,00**	**384.413,48**	**0,00**	**0,00**
3	**Rashodi poslovanja**	**0,00**	**0,00**	**353.078,16**	**0,00**	**0,00**
31	Rashodi za zaposlene	0,00	0,00	4.000,00	0,00	0,00
32	Materijalni rashodi	0,00	0,00	348.578,16	0,00	0,00
34	Financijski rashodi	0,00	0,00	0,00	0,00	0,00
36	Pomoći dane u inozemstvo i unutar općeg proračuna	0,00	0,00	0,00	0,00	0,00
38	Rashodi za donacije, kazne, naknade šteta i kapitalne pomoći	0,00	0,00	500,00	0,00	0,00
4	**Rashodi za nabavu nefinancijske imovine**	**0,00**	**0,00**	**31.335,32**	**0,00**	**0,00**
42	Rashodi za nabavu proizvedene dugotrajne imovine	0,00	0,00	31.335,32	0,00	0,00
45	Rashodi za dodatna ulaganja na nefinancijskoj imovini	0,00	0,00	0,00	0,00	0,00
Izvor 5.3. POMOĆI - PK		**155.762,27**	**315.210,24**	**0,00**	**313.410,48**	**313.410,48**
3	**Rashodi poslovanja**	**145.371,68**	**283.874,92**	**0,00**	**282.075,16**	**282.075,16**
31	Rashodi za zaposlene	0,00	3.600,00	0,00	4.000,00	4.000,00
32	Materijalni rashodi	144.918,79	279.774,92	0,00	277.575,16	277.575,16
34	Financijski rashodi	0,00	0,00	0,00	0,00	0,00
36	Pomoći dane u inozemstvo i unutar općeg proračuna	0,00	0,00	0,00	0,00	0,00
38	Rashodi za donacije, kazne, naknade šteta i kapitalne pomoći	452,89	500,00	0,00	500,00	500,00
4	**Rashodi za nabavu nefinancijske imovine**	**10.390,59**	**31.335,32**	**0,00**	**31.335,32**	**31.335,32**
42	Rashodi za nabavu proizvedene dugotrajne imovine	10.390,59	31.335,32	0,00	31.335,32	31.335,32
45	Rashodi za dodatna ulaganja na nefinancijskoj imovini	0,00	0,00	0,00	0,00	0,00

Aktivnost A600012 Osiguranje školske prehrane za djecu u riziku od siromaštva		**0,00**	**5.707,08**	**5.707,08**	**5.707,08**	**5.707,08**
Izvor 5.0.2 POMOĆI-BPŽ		**0,00**	**0,00**	**5.707,08**	**0,00**	**0,00**
3	**Rashodi poslovanja**	**0,00**	**0,00**	**5.707,08**	**0,00**	**0,00**
32	Materijalni rashodi	0,00	0,00	5.707,08	0,00	0,00
Izvor 5.1. POMOĆI - BPŽ		**0,00**	**5.707,08**	**0,00**	**5.707,08**	**5.707,08**
3	**Rashodi poslovanja**	**0,00**	**5.707,08**	**0,00**	**5.707,08**	**5.707,08**
32	Materijalni rashodi	0,00	5.707,08	0,00	5.707,08	5.707,08
Izvor 5.1.1 POMOĆI BPŽ		**0,00**	**0,00**	**0,00**	**0,00**	**0,00**
3	**Rashodi poslovanja**	**0,00**	**0,00**	**0,00**	**0,00**	**0,00**
32	Materijalni rashodi	0,00	0,00	0,00	0,00	0,00
Aktivnost A600013 Pametne škole		**300,00**	**300,00**	**0,00**	**300,00**	**300,00**
Izvor 5.1.1 POMOĆI BPŽ		**300,00**	**300,00**	**0,00**	**300,00**	**300,00**
3	**Rashodi poslovanja**	**300,00**	**300,00**	**0,00**	**300,00**	**300,00**
31	Rashodi za zaposlene	0,00	0,00	0,00	0,00	0,00
32	Materijalni rashodi	300,00	300,00	0,00	300,00	300,00
4	**Rashodi za nabavu nefinancijske imovine**	**0,00**	**0,00**	**0,00**	**0,00**	**0,00**
45	Rashodi za dodatna ulaganja na nefinancijskoj imovini	0,00	0,00	0,00	0,00	0,00
Aktivnost A600014 Projekt "Školska shema"		**47.555,68**	**62.449,24**	**72.259,17**	**72.259,17**	**72.294,17**
Izvor 5.0.2 POMOĆI-BPŽ		**0,00**	**0,00**	**72.259,17**	**0,00**	**0,00**
3	**Rashodi poslovanja**	**0,00**	**0,00**	**72.259,17**	**0,00**	**0,00**
32	Materijalni rashodi	0,00	0,00	72.259,17	0,00	0,00
36	Pomoći dane u inozemstvo i unutar općeg proračuna	0,00	0,00	0,00	0,00	0,00
Izvor 5.1. POMOĆI - BPŽ		**47.555,68**	**62.449,24**	**0,00**	**72.259,17**	**72.294,17**
3	**Rashodi poslovanja**	**47.555,68**	**62.449,24**	**0,00**	**72.259,17**	**72.294,17**
32	Materijalni rashodi	47.555,68	62.449,24	0,00	72.259,17	72.294,17
Aktivnost A600017 Projekt "Unaprjeđenje materijalnih uvjeta u OŠ i SŠ"		**34.531,13**	**345.000,00**	**345.000,00**	**45.000,00**	**345.000,00**
Izvor 1.1.1 OPĆI PRIHODI I PRIMITCI		**0,00**	**300.000,00**	**0,00**	**0,00**	**300.000,00**
4	**Rashodi za nabavu nefinancijske imovine**	**0,00**	**300.000,00**	**0,00**	**0,00**	**300.000,00**
45	Rashodi za dodatna ulaganja na nefinancijskoj imovini	0,00	300.000,00	0,00	0,00	300.000,00
Izvor 5.0.11 FISKALNO IZRAVNANJE		**0,00**	**0,00**	**300.000,00**	**0,00**	**0,00**
4	**Rashodi za nabavu nefinancijske imovine**	**0,00**	**0,00**	**300.000,00**	**0,00**	**0,00**
45	Rashodi za dodatna ulaganja na nefinancijskoj imovini	0,00	0,00	300.000,00	0,00	0,00
Izvor 5.0.2 POMOĆI-BPŽ		**0,00**	**0,00**	**45.000,00**	**0,00**	**0,00**
4	**Rashodi za nabavu nefinancijske imovine**	**0,00**	**0,00**	**45.000,00**	**0,00**	**0,00**
42	Rashodi za nabavu proizvedene dugotrajne imovine	0,00	0,00	35.000,00	0,00	0,00
45	Rashodi za dodatna ulaganja na nefinancijskoj imovini	0,00	0,00	10.000,00	0,00	0,00
Izvor 5.1. POMOĆI - BPŽ		**0,00**	**0,00**	**0,00**	**0,00**	**0,00**
4	**Rashodi za nabavu nefinancijske imovine**	**0,00**	**0,00**	**0,00**	**0,00**	**0,00**
42	Rashodi za nabavu proizvedene dugotrajne imovine	0,00	0,00	0,00	0,00	0,00

Izvor 5.1.1 POMOĆI BPŽ		**34.531,13**	**45.000,00**	**0,00**	**45.000,00**	**45.000,00**
4	**Rashodi za nabavu nefinancijske imovine**	**34.531,13**	**45.000,00**	**0,00**	**45.000,00**	**45.000,00**
42	Rashodi za nabavu proizvedene dugotrajne imovine	34.531,13	35.000,00	0,00	35.000,00	35.000,00
45	Rashodi za dodatna ulaganja na nefinancijskoj imovini	0,00	10.000,00	0,00	10.000,00	10.000,00
Aktivnost A600018 S osmjehom u školu 6		**340.533,07**	**0,00**	**0,00**	**0,00**	**0,00**
Izvor 1.1. OPĆI PRIHODI I PRIMICI		**163.187,24**	**0,00**	**0,00**	**0,00**	**0,00**
3	**Rashodi poslovanja**	**163.187,24**	**0,00**	**0,00**	**0,00**	**0,00**
31	Rashodi za zaposlene	155.962,01	0,00	0,00	0,00	0,00
32	Materijalni rashodi	7.225,23	0,00	0,00	0,00	0,00
Izvor 1.1.1 OPĆI PRIHODI I PRIMITCI		**2.693,16**	**0,00**	**0,00**	**0,00**	**0,00**
3	**Rashodi poslovanja**	**2.693,16**	**0,00**	**0,00**	**0,00**	**0,00**
31	Rashodi za zaposlene	2.693,16	0,00	0,00	0,00	0,00
32	Materijalni rashodi	0,00	0,00	0,00	0,00	0,00
Izvor 5.1. POMOĆI - BPŽ		**173.429,41**	**0,00**	**0,00**	**0,00**	**0,00**
3	**Rashodi poslovanja**	**173.429,41**	**0,00**	**0,00**	**0,00**	**0,00**
31	Rashodi za zaposlene	167.470,97	0,00	0,00	0,00	0,00
32	Materijalni rashodi	5.958,44	0,00	0,00	0,00	0,00
Izvor 5.1.1 POMOĆI BPŽ		**1.223,26**	**0,00**	**0,00**	**0,00**	**0,00**
3	**Rashodi poslovanja**	**1.223,26**	**0,00**	**0,00**	**0,00**	**0,00**
31	Rashodi za zaposlene	1.223,26	0,00	0,00	0,00	0,00
32	Materijalni rashodi	0,00	0,00	0,00	0,00	0,00
Aktivnost A600027 Projekt "Medni dan "		**2.470,00**	**4.120,83**	**4.387,66**	**4.387,66**	**4.387,66**
Izvor 5.0.2 POMOĆI-BPŽ		**0,00**	**0,00**	**4.387,66**	**0,00**	**0,00**
3	**Rashodi poslovanja**	**0,00**	**0,00**	**4.387,66**	**0,00**	**0,00**
32	Materijalni rashodi	0,00	0,00	4.387,66	0,00	0,00
Izvor 5.1. POMOĆI - BPŽ		**2.470,00**	**4.120,83**	**0,00**	**4.387,66**	**4.387,66**
3	**Rashodi poslovanja**	**2.470,00**	**4.120,83**	**0,00**	**4.387,66**	**4.387,66**
32	Materijalni rashodi	2.470,00	4.120,83	0,00	4.387,66	4.387,66
Aktivnost A600031 Prehrana za učenike osnovnih škola		**1.199.559,09**	**1.301.219,46**	**1.339.353,03**	**1.344.146,03**	**1.344.706,03**
Izvor 5.0.3 POMOĆI-PK		**0,00**	**0,00**	**1.339.353,03**	**0,00**	**0,00**
3	**Rashodi poslovanja**	**0,00**	**0,00**	**1.339.353,03**	**0,00**	**0,00**
32	Materijalni rashodi	0,00	0,00	1.339.353,03	0,00	0,00
Izvor 5.3. POMOĆI - PK		**1.199.559,09**	**1.301.219,46**	**0,00**	**1.344.146,03**	**1.344.706,03**
3	**Rashodi poslovanja**	**1.199.559,09**	**1.301.219,46**	**0,00**	**1.344.146,03**	**1.344.706,03**
32	Materijalni rashodi	1.199.559,09	1.301.219,46	0,00	1.344.146,03	1.344.706,03

Aktivnost A600038 S osmjehom u školu 7		**420.202,61**	**1.538.860,13**	**1.737.617,37**	**1.638.854,37**	**1.571.872,86**
Izvor 1.1. OPĆI PRIHODI I PRIMICI		**75.816,46**	**267.739,11**	**347.743,53**	**292.800,53**	**268.089,02**
3	**Rashodi poslovanja**	**75.816,46**	**267.739,11**	**347.743,53**	**292.800,53**	**268.089,02**
31	Rashodi za zaposlene	69.272,50	241.417,56	297.105,39	262.087,39	240.150,87
32	Materijalni rashodi	6.543,96	26.321,55	50.638,14	30.713,14	27.938,15
Izvor 1.1.1 OPĆI PRIHODI I PRIMITCI		**1.297,73**	**16.750,00**	**0,00**	**16.750,00**	**16.750,00**
3	**Rashodi poslovanja**	**1.297,73**	**16.750,00**	**0,00**	**16.750,00**	**16.750,00**
31	Rashodi za zaposlene	1.297,73	7.000,00	0,00	7.000,00	7.000,00
32	Materijalni rashodi	0,00	9.750,00	0,00	9.750,00	9.750,00
Izvor 5.0.2 POMOĆI-BPŽ		**0,00**	**0,00**	**1.389.873,84**	**0,00**	**0,00**
3	**Rashodi poslovanja**	**0,00**	**0,00**	**1.389.873,84**	**0,00**	**0,00**
31	Rashodi za zaposlene	0,00	0,00	1.352.170,55	0,00	0,00
32	Materijalni rashodi	0,00	0,00	37.703,29	0,00	0,00
Izvor 5.1. POMOĆI - BPŽ		**338.452,07**	**1.229.921,02**	**0,00**	**1.304.853,84**	**1.262.583,84**
3	**Rashodi poslovanja**	**338.452,07**	**1.229.921,02**	**0,00**	**1.304.853,84**	**1.262.583,84**
31	Rashodi za zaposlene	332.709,19	1.208.252,54	0,00	1.276.700,55	1.235.115,55
32	Materijalni rashodi	5.742,88	21.668,48	0,00	28.153,29	27.468,29
Izvor 5.1.1 POMOĆI BPŽ		**4.636,35**	**24.450,00**	**0,00**	**24.450,00**	**24.450,00**
3	**Rashodi poslovanja**	**4.636,35**	**24.450,00**	**0,00**	**24.450,00**	**24.450,00**
31	Rashodi za zaposlene	4.017,60	14.700,00	0,00	14.700,00	14.700,00
32	Materijalni rashodi	618,75	9.750,00	0,00	9.750,00	9.750,00
Kapitalni projekt K600003 Ulaganja u osnovne škole		**645.551,90**	**286.805,02**	**285.999,26**	**285.999,26**	**285.999,26**
Izvor 5.0.111 DEC.SREDSTVA-POMOĆI IZRAVNANJA		**0,00**	**0,00**	**285.999,26**	**0,00**	**0,00**
4	**Rashodi za nabavu nefinancijske imovine**	**0,00**	**0,00**	**285.999,26**	**0,00**	**0,00**
42	Rashodi za nabavu proizvedene dugotrajne imovine	0,00	0,00	285.999,26	0,00	0,00
45	Rashodi za dodatna ulaganja na nefinancijskoj imovini	0,00	0,00	0,00	0,00	0,00
Izvor 5.2. DECENTRALIZIRANA SREDSTVA		**7.790,25**	**805,76**	**0,00**	**0,00**	**0,00**
4	**Rashodi za nabavu nefinancijske imovine**	**7.790,25**	**805,76**	**0,00**	**0,00**	**0,00**
42	Rashodi za nabavu proizvedene dugotrajne imovine	7.790,25	805,76	0,00	0,00	0,00
45	Rashodi za dodatna ulaganja na nefinancijskoj imovini	0,00	0,00	0,00	0,00	0,00
Izvor 5.4. DECENTRALIZIRANA SREDSTVA (OBVEZE)		**637.761,65**	**285.999,26**	**0,00**	**285.999,26**	**285.999,26**
4	**Rashodi za nabavu nefinancijske imovine**	**637.761,65**	**285.999,26**	**0,00**	**285.999,26**	**285.999,26**
42	Rashodi za nabavu proizvedene dugotrajne imovine	632.394,23	285.999,26	0,00	285.999,26	285.999,26
45	Rashodi za dodatna ulaganja na nefinancijskoj imovini	5.367,42	0,00	0,00	0,00	0,00
Kapitalni projekt K600005 Ulaganja u srednje škole		**200.875,73**	**513.840,71**	**513.840,71**	**513.840,71**	**513.840,71**
Izvor 5.0.111 DEC.SREDSTVA-POMOĆI IZRAVNANJA		**0,00**	**0,00**	**513.840,71**	**0,00**	**0,00**
4	**Rashodi za nabavu nefinancijske imovine**	**0,00**	**0,00**	**513.840,71**	**0,00**	**0,00**
42	Rashodi za nabavu proizvedene dugotrajne imovine	0,00	0,00	500.812,30	0,00	0,00
45	Rashodi za dodatna ulaganja na nefinancijskoj imovini	0,00	0,00	13.028,41	0,00	0,00

Izvor 5.2. DECENTRALIZIRANA SREDSTVA		**0,00**	**0,00**	**0,00**	**0,00**	**0,00**
4	**Rashodi za nabavu nefinancijske imovine**	**0,00**	**0,00**	**0,00**	**0,00**	**0,00**
42	Rashodi za nabavu proizvedene dugotrajne imovine	0,00	0,00	0,00	0,00	0,00
45	Rashodi za dodatna ulaganja na nefinancijskoj imovini	0,00	0,00	0,00	0,00	0,00
Izvor 5.4. DECENTRALIZIRANA SREDSTVA (OBVEZE)		**200.875,73**	**513.840,71**	**0,00**	**513.840,71**	**513.840,71**
4	**Rashodi za nabavu nefinancijske imovine**	**200.875,73**	**513.840,71**	**0,00**	**513.840,71**	**513.840,71**
42	Rashodi za nabavu proizvedene dugotrajne imovine	194.625,73	500.812,30	0,00	500.812,30	500.812,30
45	Rashodi za dodatna ulaganja na nefinancijskoj imovini	6.250,00	13.028,41	0,00	13.028,41	13.028,41
Kapitalni projekt K600016 Program sufinanciranja obnove školskih objekata		**1.807.609,70**	**700.000,00**	**700.000,00**	**100.000,00**	**700.000,00**
Izvor 5.0.2 POMOĆI-BPŽ		**0,00**	**0,00**	**700.000,00**	**0,00**	**0,00**
3	**Rashodi poslovanja**	**0,00**	**0,00**	**100.000,00**	**0,00**	**0,00**
32	Materijalni rashodi	0,00	0,00	100.000,00	0,00	0,00
4	**Rashodi za nabavu nefinancijske imovine**	**0,00**	**0,00**	**600.000,00**	**0,00**	**0,00**
45	Rashodi za dodatna ulaganja na nefinancijskoj imovini	0,00	0,00	600.000,00	0,00	0,00
Izvor 5.1.1 POMOĆI BPŽ		**1.807.609,70**	**700.000,00**	**0,00**	**100.000,00**	**700.000,00**
3	**Rashodi poslovanja**	**92.890,49**	**100.000,00**	**0,00**	**100.000,00**	**100.000,00**
32	Materijalni rashodi	92.890,49	100.000,00	0,00	100.000,00	100.000,00
4	**Rashodi za nabavu nefinancijske imovine**	**1.714.719,21**	**600.000,00**	**0,00**	**0,00**	**600.000,00**
45	Rashodi za dodatna ulaganja na nefinancijskoj imovini	1.714.719,21	600.000,00	0,00	0,00	600.000,00
Kapitalni projekt K600037 Dogradnja osnovne škole I.G.Kovačić-S.P. Selo		**0,00**	**200.000,00**	**1.014.910,00**	**0,00**	**200.000,00**
Izvor 1.1. OPĆI PRIHODI I PRIMICI		**0,00**	**0,00**	**80.000,00**	**0,00**	**0,00**
4	**Rashodi za nabavu nefinancijske imovine**	**0,00**	**0,00**	**80.000,00**	**0,00**	**0,00**
45	Rashodi za dodatna ulaganja na nefinancijskoj imovini	0,00	0,00	80.000,00	0,00	0,00
Izvor 1.1.1 OPĆI PRIHODI I PRIMITCI		**0,00**	**50.000,00**	**0,00**	**0,00**	**50.000,00**
4	**Rashodi za nabavu nefinancijske imovine**	**0,00**	**50.000,00**	**0,00**	**0,00**	**50.000,00**
45	Rashodi za dodatna ulaganja na nefinancijskoj imovini	0,00	50.000,00	0,00	0,00	50.000,00
Izvor 5.0.111 DEC.SREDSTVA-POMOĆI IZRAVNANJA		**0,00**	**0,00**	**0,00**	**0,00**	**0,00**
4	**Rashodi za nabavu nefinancijske imovine**	**0,00**	**0,00**	**0,00**	**0,00**	**0,00**
45	Rashodi za dodatna ulaganja na nefinancijskoj imovini	0,00	0,00	0,00	0,00	0,00
Izvor 5.4. DECENTRALIZIRANA SREDSTVA (OBVEZE)		**0,00**	**0,00**	**0,00**	**0,00**	**0,00**
4	**Rashodi za nabavu nefinancijske imovine**	**0,00**	**0,00**	**0,00**	**0,00**	**0,00**
45	Rashodi za dodatna ulaganja na nefinancijskoj imovini	0,00	0,00	0,00	0,00	0,00
Izvor 5.8.1 MEHANIZAM ZA OPORAVAK I OTPORNOST-NPOO		**0,00**	**150.000,00**	**934.910,00**	**0,00**	**150.000,00**
4	**Rashodi za nabavu nefinancijske imovine**	**0,00**	**150.000,00**	**934.910,00**	**0,00**	**150.000,00**
42	Rashodi za nabavu proizvedene dugotrajne imovine	0,00	0,00	90.812,50	0,00	0,00
45	Rashodi za dodatna ulaganja na nefinancijskoj imovini	0,00	150.000,00	844.097,50	0,00	150.000,00
Kapitalni projekt K600038 Energetska obnova-Sportska dvorana-ETEŠ Nova Gradiška		**0,00**	**430.000,00**	**806.871,96**	**0,00**	**430.000,00**
Izvor 1.1. OPĆI PRIHODI I PRIMICI		**0,00**	**0,00**	**484.122,86**	**0,00**	**0,00**
4	**Rashodi za nabavu nefinancijske imovine**	**0,00**	**0,00**	**484.122,86**	**0,00**	**0,00**
45	Rashodi za dodatna ulaganja na nefinancijskoj imovini	0,00	0,00	484.122,86	0,00	0,00

Izvor 1.1.1 OPĆI PRIHODI I PRIMITCI		**0,00**	**80.000,00**	**0,00**	**0,00**	**80.000,00**
4	**Rashodi za nabavu nefinancijske imovine**	**0,00**	**80.000,00**	**0,00**	**0,00**	**80.000,00**
45	Rashodi za dodatna ulaganja na nefinancijskoj imovini	0,00	80.000,00	0,00	0,00	80.000,00
Izvor 5.0.111 DEC.SREDSTVA-POMOĆI IZRAVNANJA		**0,00**	**0,00**	**0,00**	**0,00**	**0,00**
4	**Rashodi za nabavu nefinancijske imovine**	**0,00**	**0,00**	**0,00**	**0,00**	**0,00**
45	Rashodi za dodatna ulaganja na nefinancijskoj imovini	0,00	0,00	0,00	0,00	0,00
Izvor 5.4. DECENTRALIZIRANA SREDSTVA (OBVEZE)		**0,00**	**0,00**	**0,00**	**0,00**	**0,00**
4	**Rashodi za nabavu nefinancijske imovine**	**0,00**	**0,00**	**0,00**	**0,00**	**0,00**
45	Rashodi za dodatna ulaganja na nefinancijskoj imovini	0,00	0,00	0,00	0,00	0,00
Izvor 5.8.1 MEHANIZAM ZA OPORAVAK I OTPORNOST-NPOO		**0,00**	**350.000,00**	**322.749,10**	**0,00**	**350.000,00**
4	**Rashodi za nabavu nefinancijske imovine**	**0,00**	**350.000,00**	**322.749,10**	**0,00**	**350.000,00**
45	Rashodi za dodatna ulaganja na nefinancijskoj imovini	0,00	350.000,00	322.749,10	0,00	350.000,00
Kapitalni projekt K600039 Smart step		**0,00**	**187.600,00**	**448.650,00**	**187.600,00**	**187.600,00**
Izvor 1.1. OPĆI PRIHODI I PRIMICI		**0,00**	**0,00**	**62.000,00**	**0,00**	**0,00**
3	**Rashodi poslovanja**	**0,00**	**0,00**	**7.000,00**	**0,00**	**0,00**
31	Rashodi za zaposlene	0,00	0,00	5.650,00	0,00	0,00
32	Materijalni rashodi	0,00	0,00	1.350,00	0,00	0,00
4	**Rashodi za nabavu nefinancijske imovine**	**0,00**	**0,00**	**55.000,00**	**0,00**	**0,00**
42	Rashodi za nabavu proizvedene dugotrajne imovine	0,00	0,00	55.000,00	0,00	0,00
45	Rashodi za dodatna ulaganja na nefinancijskoj imovini	0,00	0,00	0,00	0,00	0,00
Izvor 1.1.1 OPĆI PRIHODI I PRIMITCI		**0,00**	**79.450,00**	**0,00**	**79.450,00**	**79.450,00**
3	**Rashodi poslovanja**	**0,00**	**9.450,00**	**0,00**	**9.450,00**	**9.450,00**
31	Rashodi za zaposlene	0,00	5.650,00	0,00	5.650,00	5.650,00
32	Materijalni rashodi	0,00	3.800,00	0,00	3.800,00	3.800,00
4	**Rashodi za nabavu nefinancijske imovine**	**0,00**	**70.000,00**	**0,00**	**70.000,00**	**70.000,00**
42	Rashodi za nabavu proizvedene dugotrajne imovine	0,00	70.000,00	0,00	70.000,00	70.000,00
45	Rashodi za dodatna ulaganja na nefinancijskoj imovini	0,00	0,00	0,00	0,00	0,00
Izvor 5.0.11 FISKALNO IZRAVNANJE		**0,00**	**0,00**	**5.000,00**	**0,00**	**0,00**
4	**Rashodi za nabavu nefinancijske imovine**	**0,00**	**0,00**	**5.000,00**	**0,00**	**0,00**
42	Rashodi za nabavu proizvedene dugotrajne imovine	0,00	0,00	5.000,00	0,00	0,00
Izvor 5.0.2 POMOĆI-BPŽ		**0,00**	**0,00**	**381.650,00**	**0,00**	**0,00**
3	**Rashodi poslovanja**	**0,00**	**0,00**	**7.450,00**	**0,00**	**0,00**
31	Rashodi za zaposlene	0,00	0,00	5.650,00	0,00	0,00
32	Materijalni rashodi	0,00	0,00	1.800,00	0,00	0,00
4	**Rashodi za nabavu nefinancijske imovine**	**0,00**	**0,00**	**374.200,00**	**0,00**	**0,00**
42	Rashodi za nabavu proizvedene dugotrajne imovine	0,00	0,00	374.200,00	0,00	0,00
45	Rashodi za dodatna ulaganja na nefinancijskoj imovini	0,00	0,00	0,00	0,00	0,00

Izvor 5.1.1 POMOĆI BPŽ		**0,00**	**108.150,00**	**0,00**	**108.150,00**	**108.150,00**
3	**Rashodi poslovanja**	**0,00**	**7.450,00**	**0,00**	**7.450,00**	**7.450,00**
31	Rashodi za zaposlene	0,00	5.650,00	0,00	5.650,00	5.650,00
32	Materijalni rashodi	0,00	1.800,00	0,00	1.800,00	1.800,00
4	**Rashodi za nabavu nefinancijske imovine**	**0,00**	**100.700,00**	**0,00**	**100.700,00**	**100.700,00**
42	Rashodi za nabavu proizvedene dugotrajne imovine	0,00	100.700,00	0,00	100.700,00	100.700,00
45	Rashodi za dodatna ulaganja na nefinancijskoj imovini	0,00	0,00	0,00	0,00	0,00
Kapitalni projekt K600040 Energetska obnova SŠ IOŠ NG		**0,00**	**450.000,00**	**2.392.965,15**	**0,00**	**450.000,00**
Izvor 1.1. OPĆI PRIHODI I PRIMICI		**0,00**	**0,00**	**1.354.093,73**	**0,00**	**0,00**
4	**Rashodi za nabavu nefinancijske imovine**	**0,00**	**0,00**	**1.354.093,73**	**0,00**	**0,00**
45	Rashodi za dodatna ulaganja na nefinancijskoj imovini	0,00	0,00	1.354.093,73	0,00	0,00
Izvor 1.1.1 OPĆI PRIHODI I PRIMITCI		**0,00**	**150.000,00**	**0,00**	**0,00**	**150.000,00**
4	**Rashodi za nabavu nefinancijske imovine**	**0,00**	**150.000,00**	**0,00**	**0,00**	**150.000,00**
45	Rashodi za dodatna ulaganja na nefinancijskoj imovini	0,00	150.000,00	0,00	0,00	150.000,00
Izvor 5.0.111 DEC.SREDSTVA-POMOĆI IZRAVNANJA		**0,00**	**0,00**	**0,00**	**0,00**	**0,00**
4	**Rashodi za nabavu nefinancijske imovine**	**0,00**	**0,00**	**0,00**	**0,00**	**0,00**
45	Rashodi za dodatna ulaganja na nefinancijskoj imovini	0,00	0,00	0,00	0,00	0,00
Izvor 5.4. DECENTRALIZIRANA SREDSTVA (OBVEZE)		**0,00**	**0,00**	**0,00**	**0,00**	**0,00**
4	**Rashodi za nabavu nefinancijske imovine**	**0,00**	**0,00**	**0,00**	**0,00**	**0,00**
45	Rashodi za dodatna ulaganja na nefinancijskoj imovini	0,00	0,00	0,00	0,00	0,00
Izvor 5.8.1 MEHANIZAM ZA OPORAVAK I OTPORNOST-NPOO		**0,00**	**300.000,00**	**1.038.871,42**	**0,00**	**300.000,00**
4	**Rashodi za nabavu nefinancijske imovine**	**0,00**	**300.000,00**	**1.038.871,42**	**0,00**	**300.000,00**
45	Rashodi za dodatna ulaganja na nefinancijskoj imovini	0,00	300.000,00	1.038.871,42	0,00	300.000,00
Kapitalni projekt K600041 Energetska obnova-OŠ LJ.GAJ LUŽANI		**0,00**	**380.000,00**	**703.202,07**	**0,00**	**380.000,00**
Izvor 1.1. OPĆI PRIHODI I PRIMICI		**0,00**	**0,00**	**194.923,60**	**0,00**	**0,00**
4	**Rashodi za nabavu nefinancijske imovine**	**0,00**	**0,00**	**194.923,60**	**0,00**	**0,00**
45	Rashodi za dodatna ulaganja na nefinancijskoj imovini	0,00	0,00	194.923,60	0,00	0,00
Izvor 1.1.1 OPĆI PRIHODI I PRIMITCI		**0,00**	**80.000,00**	**0,00**	**0,00**	**80.000,00**
4	**Rashodi za nabavu nefinancijske imovine**	**0,00**	**80.000,00**	**0,00**	**0,00**	**80.000,00**
45	Rashodi za dodatna ulaganja na nefinancijskoj imovini	0,00	80.000,00	0,00	0,00	80.000,00
Izvor 5.0.111 DEC.SREDSTVA-POMOĆI IZRAVNANJA		**0,00**	**0,00**	**0,00**	**0,00**	**0,00**
4	**Rashodi za nabavu nefinancijske imovine**	**0,00**	**0,00**	**0,00**	**0,00**	**0,00**
45	Rashodi za dodatna ulaganja na nefinancijskoj imovini	0,00	0,00	0,00	0,00	0,00
Izvor 5.4. DECENTRALIZIRANA SREDSTVA (OBVEZE)		**0,00**	**0,00**	**0,00**	**0,00**	**0,00**
4	**Rashodi za nabavu nefinancijske imovine**	**0,00**	**0,00**	**0,00**	**0,00**	**0,00**
45	Rashodi za dodatna ulaganja na nefinancijskoj imovini	0,00	0,00	0,00	0,00	0,00

Izvor 5.8.1 MEHANIZAM ZA OPORAVAK I OTPORNOST-NPOO		**0,00**	**300.000,00**	**508.278,47**	**0,00**	**300.000,00**
4	**Rashodi za nabavu nefinancijske imovine**	**0,00**	**300.000,00**	**508.278,47**	**0,00**	**300.000,00**
45	Rashodi za dodatna ulaganja na nefinancijskoj imovini	0,00	300.000,00	508.278,47	0,00	300.000,00
Kapitalni projekt K600042 Rekon. i dogradnja OŠ V.NAZOR ADŽAMOVCI		**0,00**	**330.000,00**	**1.201.540,63**	**0,00**	**330.000,00**
Izvor 1.1. OPĆI PRIHODI I PRIMICI		**0,00**	**0,00**	**100.000,00**	**0,00**	**0,00**
4	**Rashodi za nabavu nefinancijske imovine**	**0,00**	**0,00**	**100.000,00**	**0,00**	**0,00**
45	Rashodi za dodatna ulaganja na nefinancijskoj imovini	0,00	0,00	100.000,00	0,00	0,00
Izvor 1.1.1 OPĆI PRIHODI I PRIMITCI		**0,00**	**80.000,00**	**0,00**	**0,00**	**80.000,00**
4	**Rashodi za nabavu nefinancijske imovine**	**0,00**	**80.000,00**	**0,00**	**0,00**	**80.000,00**
45	Rashodi za dodatna ulaganja na nefinancijskoj imovini	0,00	80.000,00	0,00	0,00	80.000,00
Izvor 5.0.111 DEC.SREDSTVA-POMOĆI IZRAVNANJA		**0,00**	**0,00**	**0,00**	**0,00**	**0,00**
4	**Rashodi za nabavu nefinancijske imovine**	**0,00**	**0,00**	**0,00**	**0,00**	**0,00**
45	Rashodi za dodatna ulaganja na nefinancijskoj imovini	0,00	0,00	0,00	0,00	0,00
Izvor 5.4. DECENTRALIZIRANA SREDSTVA (OBVEZE)		**0,00**	**0,00**	**0,00**	**0,00**	**0,00**
4	**Rashodi za nabavu nefinancijske imovine**	**0,00**	**0,00**	**0,00**	**0,00**	**0,00**
45	Rashodi za dodatna ulaganja na nefinancijskoj imovini	0,00	0,00	0,00	0,00	0,00
Izvor 5.8.1 MEHANIZAM ZA OPORAVAK I OTPORNOST-NPOO		**0,00**	**250.000,00**	**1.101.540,63**	**0,00**	**250.000,00**
4	**Rashodi za nabavu nefinancijske imovine**	**0,00**	**250.000,00**	**1.101.540,63**	**0,00**	**250.000,00**
42	Rashodi za nabavu proizvedene dugotrajne imovine	0,00	0,00	57.823,75	0,00	0,00
45	Rashodi za dodatna ulaganja na nefinancijskoj imovini	0,00	250.000,00	1.043.716,88	0,00	250.000,00
Kapitalni projekt K600043 Energetska obnova-OŠ V.NAZOR ADŽAMOVCI		**0,00**	**220.000,00**	**532.205,02**	**0,00**	**220.000,00**
Izvor 1.1. OPĆI PRIHODI I PRIMICI		**0,00**	**0,00**	**250.885,11**	**0,00**	**0,00**
4	**Rashodi za nabavu nefinancijske imovine**	**0,00**	**0,00**	**250.885,11**	**0,00**	**0,00**
45	Rashodi za dodatna ulaganja na nefinancijskoj imovini	0,00	0,00	250.885,11	0,00	0,00
Izvor 1.1.1 OPĆI PRIHODI I PRIMITCI		**0,00**	**70.000,00**	**0,00**	**0,00**	**70.000,00**
4	**Rashodi za nabavu nefinancijske imovine**	**0,00**	**70.000,00**	**0,00**	**0,00**	**70.000,00**
45	Rashodi za dodatna ulaganja na nefinancijskoj imovini	0,00	70.000,00	0,00	0,00	70.000,00
Izvor 5.0.111 DEC.SREDSTVA-POMOĆI IZRAVNANJA		**0,00**	**0,00**	**0,00**	**0,00**	**0,00**
4	**Rashodi za nabavu nefinancijske imovine**	**0,00**	**0,00**	**0,00**	**0,00**	**0,00**
45	Rashodi za dodatna ulaganja na nefinancijskoj imovini	0,00	0,00	0,00	0,00	0,00
Izvor 5.4. DECENTRALIZIRANA SREDSTVA (OBVEZE)		**0,00**	**0,00**	**0,00**	**0,00**	**0,00**
4	**Rashodi za nabavu nefinancijske imovine**	**0,00**	**0,00**	**0,00**	**0,00**	**0,00**
45	Rashodi za dodatna ulaganja na nefinancijskoj imovini	0,00	0,00	0,00	0,00	0,00
Izvor 5.8.1 MEHANIZAM ZA OPORAVAK I OTPORNOST-NPOO		**0,00**	**150.000,00**	**281.319,91**	**0,00**	**150.000,00**
4	**Rashodi za nabavu nefinancijske imovine**	**0,00**	**150.000,00**	**281.319,91**	**0,00**	**150.000,00**
42	Rashodi za nabavu proizvedene dugotrajne imovine	0,00	0,00	0,00	0,00	0,00
45	Rashodi za dodatna ulaganja na nefinancijskoj imovini	0,00	150.000,00	281.319,91	0,00	150.000,00

Kapitalni projekt K600044 Energetska obnova-SŠ ETEŠ NG		**0,00**	**420.000,00**	**705.401,72**	**0,00**	**420.000,00**
Izvor 1.1. OPĆI PRIHODI I PRIMICI		**0,00**	**0,00**	**152.077,31**	**0,00**	**0,00**
4	**Rashodi za nabavu nefinancijske imovine**	**0,00**	**0,00**	**152.077,31**	**0,00**	**0,00**
45	Rashodi za dodatna ulaganja na nefinancijskoj imovini	0,00	0,00	152.077,31	0,00	0,00
Izvor 1.1.1 OPĆI PRIHODI I PRIMITCI		**0,00**	**120.000,00**	**0,00**	**0,00**	**120.000,00**
4	**Rashodi za nabavu nefinancijske imovine**	**0,00**	**120.000,00**	**0,00**	**0,00**	**120.000,00**
45	Rashodi za dodatna ulaganja na nefinancijskoj imovini	0,00	120.000,00	0,00	0,00	120.000,00
Izvor 5.0.111 DEC.SREDSTVA-POMOĆI IZRAVNANJA		**0,00**	**0,00**	**0,00**	**0,00**	**0,00**
4	**Rashodi za nabavu nefinancijske imovine**	**0,00**	**0,00**	**0,00**	**0,00**	**0,00**
45	Rashodi za dodatna ulaganja na nefinancijskoj imovini	0,00	0,00	0,00	0,00	0,00
Izvor 5.4. DECENTRALIZIRANA SREDSTVA (OBVEZE)		**0,00**	**0,00**	**0,00**	**0,00**	**0,00**
4	**Rashodi za nabavu nefinancijske imovine**	**0,00**	**0,00**	**0,00**	**0,00**	**0,00**
45	Rashodi za dodatna ulaganja na nefinancijskoj imovini	0,00	0,00	0,00	0,00	0,00
Izvor 5.8.1 MEHANIZAM ZA OPORAVAK I OTPORNOST-NPOO		**0,00**	**300.000,00**	**553.324,41**	**0,00**	**300.000,00**
4	**Rashodi za nabavu nefinancijske imovine**	**0,00**	**300.000,00**	**553.324,41**	**0,00**	**300.000,00**
45	Rashodi za dodatna ulaganja na nefinancijskoj imovini	0,00	300.000,00	553.324,41	0,00	300.000,00
Kapitalni projekt K600045 Dogradnja OŠA.M.RELJKOVIĆ BEBRINA		**0,00**	**900.000,00**	**2.200.000,00**	**0,00**	**900.000,00**
Izvor 1.1. OPĆI PRIHODI I PRIMICI		**0,00**	**0,00**	**200.000,00**	**0,00**	**0,00**
4	**Rashodi za nabavu nefinancijske imovine**	**0,00**	**0,00**	**200.000,00**	**0,00**	**0,00**
45	Rashodi za dodatna ulaganja na nefinancijskoj imovini	0,00	0,00	200.000,00	0,00	0,00
Izvor 1.1.1 OPĆI PRIHODI I PRIMITCI		**0,00**	**100.000,00**	**0,00**	**0,00**	**100.000,00**
4	**Rashodi za nabavu nefinancijske imovine**	**0,00**	**100.000,00**	**0,00**	**0,00**	**100.000,00**
45	Rashodi za dodatna ulaganja na nefinancijskoj imovini	0,00	100.000,00	0,00	0,00	100.000,00
Izvor 5.0.111 DEC.SREDSTVA-POMOĆI IZRAVNANJA		**0,00**	**0,00**	**0,00**	**0,00**	**0,00**
4	**Rashodi za nabavu nefinancijske imovine**	**0,00**	**0,00**	**0,00**	**0,00**	**0,00**
45	Rashodi za dodatna ulaganja na nefinancijskoj imovini	0,00	0,00	0,00	0,00	0,00
Izvor 5.4. DECENTRALIZIRANA SREDSTVA (OBVEZE)		**0,00**	**0,00**	**0,00**	**0,00**	**0,00**
4	**Rashodi za nabavu nefinancijske imovine**	**0,00**	**0,00**	**0,00**	**0,00**	**0,00**
45	Rashodi za dodatna ulaganja na nefinancijskoj imovini	0,00	0,00	0,00	0,00	0,00
Izvor 5.8.1 MEHANIZAM ZA OPORAVAK I OTPORNOST-NPOO		**0,00**	**800.000,00**	**2.000.000,00**	**0,00**	**800.000,00**
4	**Rashodi za nabavu nefinancijske imovine**	**0,00**	**800.000,00**	**2.000.000,00**	**0,00**	**800.000,00**
45	Rashodi za dodatna ulaganja na nefinancijskoj imovini	0,00	800.000,00	2.000.000,00	0,00	800.000,00
Kapitalni projekt K600046 Dogradnja OŠ M.A. RELKOVIĆ DAVOR		**0,00**	**250.000,00**	**890.812,50**	**0,00**	**250.000,00**
Izvor 1.1. OPĆI PRIHODI I PRIMICI		**0,00**	**0,00**	**100.000,00**	**0,00**	**0,00**
4	**Rashodi za nabavu nefinancijske imovine**	**0,00**	**0,00**	**100.000,00**	**0,00**	**0,00**
45	Rashodi za dodatna ulaganja na nefinancijskoj imovini	0,00	0,00	100.000,00	0,00	0,00

Izvor 1.1.1 OPĆI PRIHODI I PRIMITCI		**0,00**	**50.000,00**	**0,00**	**0,00**	**50.000,00**
4	**Rashodi za nabavu nefinancijske imovine**	**0,00**	**50.000,00**	**0,00**	**0,00**	**50.000,00**
45	Rashodi za dodatna ulaganja na nefinancijskoj imovini	0,00	50.000,00	0,00	0,00	50.000,00
Izvor 5.0.111 DEC.SREDSTVA-POMOĆI IZRAVNANJA		**0,00**	**0,00**	**0,00**	**0,00**	**0,00**
4	**Rashodi za nabavu nefinancijske imovine**	**0,00**	**0,00**	**0,00**	**0,00**	**0,00**
45	Rashodi za dodatna ulaganja na nefinancijskoj imovini	0,00	0,00	0,00	0,00	0,00
Izvor 5.4. DECENTRALIZIRANA SREDSTVA (OBVEZE)		**0,00**	**0,00**	**0,00**	**0,00**	**0,00**
4	**Rashodi za nabavu nefinancijske imovine**	**0,00**	**0,00**	**0,00**	**0,00**	**0,00**
45	Rashodi za dodatna ulaganja na nefinancijskoj imovini	0,00	0,00	0,00	0,00	0,00
Izvor 5.8.1 MEHANIZAM ZA OPORAVAK I OTPORNOST-NPOO		**0,00**	**200.000,00**	**790.812,50**	**0,00**	**200.000,00**
4	**Rashodi za nabavu nefinancijske imovine**	**0,00**	**200.000,00**	**790.812,50**	**0,00**	**200.000,00**
42	Rashodi za nabavu proizvedene dugotrajne imovine	0,00	0,00	90.812,50	0,00	0,00
45	Rashodi za dodatna ulaganja na nefinancijskoj imovini	0,00	200.000,00	700.000,00	0,00	200.000,00
Kapitalni projekt K600047 Rekonstr. i dogradnja OŠ A.STARČEVIĆ REŠETARI		**0,00**	**380.000,00**	**1.936.835,88**	**0,00**	**380.000,00**
Izvor 1.1. OPĆI PRIHODI I PRIMICI		**0,00**	**0,00**	**464.949,22**	**0,00**	**0,00**
4	**Rashodi za nabavu nefinancijske imovine**	**0,00**	**0,00**	**464.949,22**	**0,00**	**0,00**
42	Rashodi za nabavu proizvedene dugotrajne imovine	0,00	0,00	127.983,75	0,00	0,00
45	Rashodi za dodatna ulaganja na nefinancijskoj imovini	0,00	0,00	336.965,47	0,00	0,00
Izvor 1.1.1 OPĆI PRIHODI I PRIMITCI		**0,00**	**80.000,00**	**0,00**	**0,00**	**80.000,00**
4	**Rashodi za nabavu nefinancijske imovine**	**0,00**	**80.000,00**	**0,00**	**0,00**	**80.000,00**
45	Rashodi za dodatna ulaganja na nefinancijskoj imovini	0,00	80.000,00	0,00	0,00	80.000,00
Izvor 5.0.111 DEC.SREDSTVA-POMOĆI IZRAVNANJA		**0,00**	**0,00**	**0,00**	**0,00**	**0,00**
4	**Rashodi za nabavu nefinancijske imovine**	**0,00**	**0,00**	**0,00**	**0,00**	**0,00**
45	Rashodi za dodatna ulaganja na nefinancijskoj imovini	0,00	0,00	0,00	0,00	0,00
Izvor 5.4. DECENTRALIZIRANA SREDSTVA (OBVEZE)		**0,00**	**0,00**	**0,00**	**0,00**	**0,00**
4	**Rashodi za nabavu nefinancijske imovine**	**0,00**	**0,00**	**0,00**	**0,00**	**0,00**
45	Rashodi za dodatna ulaganja na nefinancijskoj imovini	0,00	0,00	0,00	0,00	0,00
Izvor 5.8.1 MEHANIZAM ZA OPORAVAK I OTPORNOST-NPOO		**0,00**	**300.000,00**	**1.471.886,66**	**0,00**	**300.000,00**
4	**Rashodi za nabavu nefinancijske imovine**	**0,00**	**300.000,00**	**1.471.886,66**	**0,00**	**300.000,00**
45	Rashodi za dodatna ulaganja na nefinancijskoj imovini	0,00	300.000,00	1.471.886,66	0,00	300.000,00
Kapitalni projekt K600048 Rekonstr. i dogradnja OŠ V.KLAIĆ GARČIN		**0,00**	**260.000,00**	**1.187.527,50**	**0,00**	**260.000,00**
Izvor 1.1. OPĆI PRIHODI I PRIMICI		**0,00**	**0,00**	**80.000,00**	**0,00**	**0,00**
4	**Rashodi za nabavu nefinancijske imovine**	**0,00**	**0,00**	**80.000,00**	**0,00**	**0,00**
45	Rashodi za dodatna ulaganja na nefinancijskoj imovini	0,00	0,00	80.000,00	0,00	0,00
Izvor 1.1.1 OPĆI PRIHODI I PRIMITCI		**0,00**	**60.000,00**	**0,00**	**0,00**	**60.000,00**
4	**Rashodi za nabavu nefinancijske imovine**	**0,00**	**60.000,00**	**0,00**	**0,00**	**60.000,00**
45	Rashodi za dodatna ulaganja na nefinancijskoj imovini	0,00	60.000,00	0,00	0,00	60.000,00
Izvor 5.0.111 DEC.SREDSTVA-POMOĆI IZRAVNANJA		**0,00**	**0,00**	**0,00**	**0,00**	**0,00**
4	**Rashodi za nabavu nefinancijske imovine**	**0,00**	**0,00**	**0,00**	**0,00**	**0,00**
45	Rashodi za dodatna ulaganja na nefinancijskoj imovini	0,00	0,00	0,00	0,00	0,00
Izvor 5.4. DECENTRALIZIRANA SREDSTVA (OBVEZE)		**0,00**	**0,00**	**0,00**	**0,00**	**0,00**
4	**Rashodi za nabavu nefinancijske imovine**	**0,00**	**0,00**	**0,00**	**0,00**	**0,00**
45	Rashodi za dodatna ulaganja na nefinancijskoj imovini	0,00	0,00	0,00	0,00	0,00

Izvor 5.8.1 MEHANIZAM ZA OPORAVAK I OTPORNOST-NPOO		**0,00**	**200.000,00**	**1.107.527,50**	**0,00**	**200.000,00**
4	**Rashodi za nabavu nefinancijske imovine**	**0,00**	**200.000,00**	**1.107.527,50**	**0,00**	**200.000,00**
42	Rashodi za nabavu proizvedene dugotrajne imovine	0,00	0,00	55.227,00	0,00	0,00
45	Rashodi za dodatna ulaganja na nefinancijskoj imovini	0,00	200.000,00	1.052.300,50	0,00	200.000,00
Kapitalni projekt K600049 Dogradnja sportske dvorane OŠ SIKIREVCI		**0,00**	**570.000,00**	**2.095.165,42**	**0,00**	**570.000,00**
Izvor 1.1. OPĆI PRIHODI I PRIMICI		**0,00**	**0,00**	**100.000,00**	**0,00**	**0,00**
4	**Rashodi za nabavu nefinancijske imovine**	**0,00**	**0,00**	**100.000,00**	**0,00**	**0,00**
45	Rashodi za dodatna ulaganja na nefinancijskoj imovini	0,00	0,00	100.000,00	0,00	0,00
Izvor 1.1.1 OPĆI PRIHODI I PRIMITCI		**0,00**	**120.000,00**	**0,00**	**0,00**	**120.000,00**
4	**Rashodi za nabavu nefinancijske imovine**	**0,00**	**120.000,00**	**0,00**	**0,00**	**120.000,00**
45	Rashodi za dodatna ulaganja na nefinancijskoj imovini	0,00	120.000,00	0,00	0,00	120.000,00
Izvor 5.0.111 DEC.SREDSTVA-POMOĆI IZRAVNANJA		**0,00**	**0,00**	**0,00**	**0,00**	**0,00**
4	**Rashodi za nabavu nefinancijske imovine**	**0,00**	**0,00**	**0,00**	**0,00**	**0,00**
45	Rashodi za dodatna ulaganja na nefinancijskoj imovini	0,00	0,00	0,00	0,00	0,00
Izvor 5.4. DECENTRALIZIRANA SREDSTVA (OBVEZE)		**0,00**	**0,00**	**0,00**	**0,00**	**0,00**
4	**Rashodi za nabavu nefinancijske imovine**	**0,00**	**0,00**	**0,00**	**0,00**	**0,00**
45	Rashodi za dodatna ulaganja na nefinancijskoj imovini	0,00	0,00	0,00	0,00	0,00
Izvor 5.8.1 MEHANIZAM ZA OPORAVAK I OTPORNOST-NPOO		**0,00**	**450.000,00**	**1.995.165,42**	**0,00**	**450.000,00**
4	**Rashodi za nabavu nefinancijske imovine**	**0,00**	**450.000,00**	**1.995.165,42**	**0,00**	**450.000,00**
42	Rashodi za nabavu proizvedene dugotrajne imovine	0,00	0,00	197.449,24	0,00	0,00
45	Rashodi za dodatna ulaganja na nefinancijskoj imovini	0,00	450.000,00	1.797.716,18	0,00	450.000,00
Kapitalni projekt K600050 Dogr.jednodjelne.sp.dvorane-OŠ LJ, GAJ LUŽANI		**0,00**	**120.000,00**	**1.213.724,62**	**0,00**	**120.000,00**
Izvor 1.1. OPĆI PRIHODI I PRIMICI		**0,00**	**0,00**	**100.000,00**	**0,00**	**0,00**
4	**Rashodi za nabavu nefinancijske imovine**	**0,00**	**0,00**	**100.000,00**	**0,00**	**0,00**
45	Rashodi za dodatna ulaganja na nefinancijskoj imovini	0,00	0,00	100.000,00	0,00	0,00
Izvor 1.1.1 OPĆI PRIHODI I PRIMITCI		**0,00**	**20.000,00**	**0,00**	**0,00**	**20.000,00**
4	**Rashodi za nabavu nefinancijske imovine**	**0,00**	**20.000,00**	**0,00**	**0,00**	**20.000,00**
45	Rashodi za dodatna ulaganja na nefinancijskoj imovini	0,00	20.000,00	0,00	0,00	20.000,00
Izvor 5.0.111 DEC.SREDSTVA-POMOĆI IZRAVNANJA		**0,00**	**0,00**	**0,00**	**0,00**	**0,00**
4	**Rashodi za nabavu nefinancijske imovine**	**0,00**	**0,00**	**0,00**	**0,00**	**0,00**
45	Rashodi za dodatna ulaganja na nefinancijskoj imovini	0,00	0,00	0,00	0,00	0,00
Izvor 5.4. DECENTRALIZIRANA SREDSTVA (OBVEZE)		**0,00**	**0,00**	**0,00**	**0,00**	**0,00**
4	**Rashodi za nabavu nefinancijske imovine**	**0,00**	**0,00**	**0,00**	**0,00**	**0,00**
45	Rashodi za dodatna ulaganja na nefinancijskoj imovini	0,00	0,00	0,00	0,00	0,00
Izvor 5.8.1 MEHANIZAM ZA OPORAVAK I OTPORNOST-NPOO		**0,00**	**100.000,00**	**1.113.724,62**	**0,00**	**100.000,00**
4	**Rashodi za nabavu nefinancijske imovine**	**0,00**	**100.000,00**	**1.113.724,62**	**0,00**	**100.000,00**
42	Rashodi za nabavu proizvedene dugotrajne imovine	0,00	0,00	113.724,62	0,00	0,00
45	Rashodi za dodatna ulaganja na nefinancijskoj imovini	0,00	100.000,00	1.000.000,00	0,00	100.000,00

Kapitalni projekt K600051 Izgr. i opremanje škol.dvorane-OŠ DRAGALIĆ		**0,00**	**150.000,00**	**888.909,01**	**0,00**	**150.000,00**
Izvor 1.1. OPĆI PRIHODI I PRIMICI		**0,00**	**0,00**	**80.000,00**	**0,00**	**0,00**
4	**Rashodi za nabavu nefinancijske imovine**	**0,00**	**0,00**	**80.000,00**	**0,00**	**0,00**
45	Rashodi za dodatna ulaganja na nefinancijskoj imovini	0,00	0,00	80.000,00	0,00	0,00
Izvor 1.1.1 OPĆI PRIHODI I PRIMITCI		**0,00**	**30.000,00**	**0,00**	**0,00**	**30.000,00**
4	**Rashodi za nabavu nefinancijske imovine**	**0,00**	**30.000,00**	**0,00**	**0,00**	**30.000,00**
45	Rashodi za dodatna ulaganja na nefinancijskoj imovini	0,00	30.000,00	0,00	0,00	30.000,00
Izvor 5.0.111 DEC.SREDSTVA-POMOĆI IZRAVNANJA		**0,00**	**0,00**	**0,00**	**0,00**	**0,00**
4	**Rashodi za nabavu nefinancijske imovine**	**0,00**	**0,00**	**0,00**	**0,00**	**0,00**
45	Rashodi za dodatna ulaganja na nefinancijskoj imovini	0,00	0,00	0,00	0,00	0,00
Izvor 5.4. DECENTRALIZIRANA SREDSTVA (OBVEZE)		**0,00**	**0,00**	**0,00**	**0,00**	**0,00**
4	**Rashodi za nabavu nefinancijske imovine**	**0,00**	**0,00**	**0,00**	**0,00**	**0,00**
45	Rashodi za dodatna ulaganja na nefinancijskoj imovini	0,00	0,00	0,00	0,00	0,00
Izvor 5.8.1 MEHANIZAM ZA OPORAVAK I OTPORNOST-NPOO		**0,00**	**120.000,00**	**808.909,01**	**0,00**	**120.000,00**
4	**Rashodi za nabavu nefinancijske imovine**	**0,00**	**120.000,00**	**808.909,01**	**0,00**	**120.000,00**
42	Rashodi za nabavu proizvedene dugotrajne imovine	0,00	0,00	66.221,37	0,00	0,00
45	Rashodi za dodatna ulaganja na nefinancijskoj imovini	0,00	120.000,00	742.687,64	0,00	120.000,00
Kapitalni projekt K600052 Izgr. male šk. dvorane OŠ MARKOVAC VRBOVA		**0,00**	**60.000,00**	**530.642,38**	**0,00**	**60.000,00**
Izvor 1.1. OPĆI PRIHODI I PRIMICI		**0,00**	**0,00**	**50.000,00**	**0,00**	**0,00**
4	**Rashodi za nabavu nefinancijske imovine**	**0,00**	**0,00**	**50.000,00**	**0,00**	**0,00**
45	Rashodi za dodatna ulaganja na nefinancijskoj imovini	0,00	0,00	50.000,00	0,00	0,00
Izvor 1.1.1 OPĆI PRIHODI I PRIMITCI		**0,00**	**10.000,00**	**0,00**	**0,00**	**10.000,00**
4	**Rashodi za nabavu nefinancijske imovine**	**0,00**	**10.000,00**	**0,00**	**0,00**	**10.000,00**
45	Rashodi za dodatna ulaganja na nefinancijskoj imovini	0,00	10.000,00	0,00	0,00	10.000,00
Izvor 5.0.111 DEC.SREDSTVA-POMOĆI IZRAVNANJA		**0,00**	**0,00**	**0,00**	**0,00**	**0,00**
4	**Rashodi za nabavu nefinancijske imovine**	**0,00**	**0,00**	**0,00**	**0,00**	**0,00**
45	Rashodi za dodatna ulaganja na nefinancijskoj imovini	0,00	0,00	0,00	0,00	0,00
Izvor 5.4. DECENTRALIZIRANA SREDSTVA (OBVEZE)		**0,00**	**0,00**	**0,00**	**0,00**	**0,00**
4	**Rashodi za nabavu nefinancijske imovine**	**0,00**	**0,00**	**0,00**	**0,00**	**0,00**
45	Rashodi za dodatna ulaganja na nefinancijskoj imovini	0,00	0,00	0,00	0,00	0,00
Izvor 5.8.1 MEHANIZAM ZA OPORAVAK I OTPORNOST-NPOO		**0,00**	**50.000,00**	**480.642,38**	**0,00**	**50.000,00**
4	**Rashodi za nabavu nefinancijske imovine**	**0,00**	**50.000,00**	**480.642,38**	**0,00**	**50.000,00**
42	Rashodi za nabavu proizvedene dugotrajne imovine	0,00	0,00	0,00	0,00	0,00
45	Rashodi za dodatna ulaganja na nefinancijskoj imovini	0,00	50.000,00	480.642,38	0,00	50.000,00
Kapitalni projekt K600053 Rekonstrukcija OŠ SJEPAN RADIĆ OPRISAVCI		**0,00**	**120.000,00**	**122.456,48**	**0,00**	**120.000,00**
Izvor 1.1. OPĆI PRIHODI I PRIMICI		**0,00**	**0,00**	**10.000,00**	**0,00**	**0,00**
4	**Rashodi za nabavu nefinancijske imovine**	**0,00**	**0,00**	**10.000,00**	**0,00**	**0,00**
45	Rashodi za dodatna ulaganja na nefinancijskoj imovini	0,00	0,00	10.000,00	0,00	0,00

Izvor 1.1.1 OPĆI PRIHODI I PRIMITCI		**0,00**	**20.000,00**	**0,00**	**0,00**	**20.000,00**
4	**Rashodi za nabavu nefinancijske imovine**	**0,00**	**20.000,00**	**0,00**	**0,00**	**20.000,00**
45	Rashodi za dodatna ulaganja na nefinancijskoj imovini	0,00	20.000,00	0,00	0,00	20.000,00
Izvor 5.0.111 DEC.SREDSTVA-POMOĆI IZRAVNANJA		**0,00**	**0,00**	**0,00**	**0,00**	**0,00**
4	**Rashodi za nabavu nefinancijske imovine**	**0,00**	**0,00**	**0,00**	**0,00**	**0,00**
45	Rashodi za dodatna ulaganja na nefinancijskoj imovini	0,00	0,00	0,00	0,00	0,00
Izvor 5.4. DECENTRALIZIRANA SREDSTVA (OBVEZE)		**0,00**	**0,00**	**0,00**	**0,00**	**0,00**
4	**Rashodi za nabavu nefinancijske imovine**	**0,00**	**0,00**	**0,00**	**0,00**	**0,00**
45	Rashodi za dodatna ulaganja na nefinancijskoj imovini	0,00	0,00	0,00	0,00	0,00
Izvor 5.8.1 MEHANIZAM ZA OPORAVAK I OTPORNOST-NPOO		**0,00**	**100.000,00**	**112.456,48**	**0,00**	**100.000,00**
4	**Rashodi za nabavu nefinancijske imovine**	**0,00**	**100.000,00**	**112.456,48**	**0,00**	**100.000,00**
42	Rashodi za nabavu proizvedene dugotrajne imovine	0,00	0,00	9.662,98	0,00	0,00
45	Rashodi za dodatna ulaganja na nefinancijskoj imovini	0,00	100.000,00	102.793,50	0,00	100.000,00
Kapitalni projekt K600054 Rekonstrukcija šk.sport.dvorane OŠ MATO LOVRAK NG		**0,00**	**70.000,00**	**1.400.000,00**	**0,00**	**70.000,00**
Izvor 1.1. OPĆI PRIHODI I PRIMICI		**0,00**	**20.000,00**	**100.000,00**	**0,00**	**20.000,00**
4	**Rashodi za nabavu nefinancijske imovine**	**0,00**	**20.000,00**	**100.000,00**	**0,00**	**20.000,00**
45	Rashodi za dodatna ulaganja na nefinancijskoj imovini	0,00	20.000,00	100.000,00	0,00	20.000,00
Izvor 5.0.111 DEC.SREDSTVA-POMOĆI IZRAVNANJA		**0,00**	**0,00**	**0,00**	**0,00**	**0,00**
4	**Rashodi za nabavu nefinancijske imovine**	**0,00**	**0,00**	**0,00**	**0,00**	**0,00**
45	Rashodi za dodatna ulaganja na nefinancijskoj imovini	0,00	0,00	0,00	0,00	0,00
Izvor 5.4. DECENTRALIZIRANA SREDSTVA (OBVEZE)		**0,00**	**0,00**	**0,00**	**0,00**	**0,00**
4	**Rashodi za nabavu nefinancijske imovine**	**0,00**	**0,00**	**0,00**	**0,00**	**0,00**
45	Rashodi za dodatna ulaganja na nefinancijskoj imovini	0,00	0,00	0,00	0,00	0,00
Izvor 5.8.1 MEHANIZAM ZA OPORAVAK I OTPORNOST-NPOO		**0,00**	**50.000,00**	**1.300.000,00**	**0,00**	**50.000,00**
4	**Rashodi za nabavu nefinancijske imovine**	**0,00**	**50.000,00**	**1.300.000,00**	**0,00**	**50.000,00**
42	Rashodi za nabavu proizvedene dugotrajne imovine	0,00	0,00	300.000,00	0,00	0,00
45	Rashodi za dodatna ulaganja na nefinancijskoj imovini	0,00	50.000,00	1.000.000,00	0,00	50.000,00
Kapitalni projekt K600055 Rekonstrukcija PŠ i dogr.male dvorane Brodski Stupnik		**0,00**	**120.000,00**	**873.423,49**	**0,00**	**120.000,00**
Izvor 1.1. OPĆI PRIHODI I PRIMICI		**0,00**	**0,00**	**50.000,00**	**0,00**	**0,00**
4	**Rashodi za nabavu nefinancijske imovine**	**0,00**	**0,00**	**50.000,00**	**0,00**	**0,00**
45	Rashodi za dodatna ulaganja na nefinancijskoj imovini	0,00	0,00	50.000,00	0,00	0,00
Izvor 1.1.1 OPĆI PRIHODI I PRIMITCI		**0,00**	**20.000,00**	**0,00**	**0,00**	**20.000,00**
4	**Rashodi za nabavu nefinancijske imovine**	**0,00**	**20.000,00**	**0,00**	**0,00**	**20.000,00**
45	Rashodi za dodatna ulaganja na nefinancijskoj imovini	0,00	20.000,00	0,00	0,00	20.000,00
Izvor 5.0.111 DEC.SREDSTVA-POMOĆI IZRAVNANJA		**0,00**	**0,00**	**0,00**	**0,00**	**0,00**
4	**Rashodi za nabavu nefinancijske imovine**	**0,00**	**0,00**	**0,00**	**0,00**	**0,00**
45	Rashodi za dodatna ulaganja na nefinancijskoj imovini	0,00	0,00	0,00	0,00	0,00
Izvor 5.4. DECENTRALIZIRANA SREDSTVA (OBVEZE)		**0,00**	**0,00**	**0,00**	**0,00**	**0,00**
4	**Rashodi za nabavu nefinancijske imovine**	**0,00**	**0,00**	**0,00**	**0,00**	**0,00**
45	Rashodi za dodatna ulaganja na nefinancijskoj imovini	0,00	0,00	0,00	0,00	0,00

Izvor 5.8.1 MEHANIZAM ZA OPORAVAK I OTPORNOST-NPOO		**0,00**	**100.000,00**	**823.423,49**	**0,00**	**100.000,00**
4	**Rashodi za nabavu nefinancijske imovine**	**0,00**	**100.000,00**	**823.423,49**	**0,00**	**100.000,00**
42	Rashodi za nabavu proizvedene dugotrajne imovine	0,00	0,00	63.958,17	0,00	0,00
45	Rashodi za dodatna ulaganja na nefinancijskoj imovini	0,00	100.000,00	759.465,32	0,00	100.000,00
Kapitalni projekt K600056 Dogradnja PŠ i dogradnja dvorane Slobodnica		**0,00**	**70.000,00**	**5.650.630,00**	**0,00**	**70.000,00**
Izvor 1.1. OPĆI PRIHODI I PRIMICI		**0,00**	**0,00**	**200.000,00**	**0,00**	**0,00**
4	**Rashodi za nabavu nefinancijske imovine**	**0,00**	**0,00**	**200.000,00**	**0,00**	**0,00**
45	Rashodi za dodatna ulaganja na nefinancijskoj imovini	0,00	0,00	200.000,00	0,00	0,00
Izvor 1.1.1 OPĆI PRIHODI I PRIMITCI		**0,00**	**20.000,00**	**0,00**	**0,00**	**20.000,00**
4	**Rashodi za nabavu nefinancijske imovine**	**0,00**	**20.000,00**	**0,00**	**0,00**	**20.000,00**
45	Rashodi za dodatna ulaganja na nefinancijskoj imovini	0,00	20.000,00	0,00	0,00	20.000,00
Izvor 5.0.111 DEC.SREDSTVA-POMOĆI IZRAVNANJA		**0,00**	**0,00**	**0,00**	**0,00**	**0,00**
4	**Rashodi za nabavu nefinancijske imovine**	**0,00**	**0,00**	**0,00**	**0,00**	**0,00**
45	Rashodi za dodatna ulaganja na nefinancijskoj imovini	0,00	0,00	0,00	0,00	0,00
Izvor 5.4. DECENTRALIZIRANA SREDSTVA (OBVEZE)		**0,00**	**0,00**	**0,00**	**0,00**	**0,00**
4	**Rashodi za nabavu nefinancijske imovine**	**0,00**	**0,00**	**0,00**	**0,00**	**0,00**
45	Rashodi za dodatna ulaganja na nefinancijskoj imovini	0,00	0,00	0,00	0,00	0,00
Izvor 5.8.1 MEHANIZAM ZA OPORAVAK I OTPORNOST-NPOO		**0,00**	**50.000,00**	**5.450.630,00**	**0,00**	**50.000,00**
4	**Rashodi za nabavu nefinancijske imovine**	**0,00**	**50.000,00**	**5.450.630,00**	**0,00**	**50.000,00**
42	Rashodi za nabavu proizvedene dugotrajne imovine	0,00	0,00	450.630,00	0,00	0,00
45	Rashodi za dodatna ulaganja na nefinancijskoj imovini	0,00	50.000,00	5.000.000,00	0,00	50.000,00
Kapitalni projekt K600057 Izgradnja osnovne škole JUG NOVA GRADIŠKA		**0,00**	**100.000,00**	**8.872.492,50**	**20.000,00**	**100.000,00**
Izvor 1.1. OPĆI PRIHODI I PRIMICI		**0,00**	**0,00**	**300.000,00**	**0,00**	**0,00**
4	**Rashodi za nabavu nefinancijske imovine**	**0,00**	**0,00**	**300.000,00**	**0,00**	**0,00**
42	Rashodi za nabavu proizvedene dugotrajne imovine	0,00	0,00	300.000,00	0,00	0,00
Izvor 1.1.1 OPĆI PRIHODI I PRIMITCI		**0,00**	**20.000,00**	**0,00**	**20.000,00**	**20.000,00**
4	**Rashodi za nabavu nefinancijske imovine**	**0,00**	**20.000,00**	**0,00**	**20.000,00**	**20.000,00**
42	Rashodi za nabavu proizvedene dugotrajne imovine	0,00	20.000,00	0,00	20.000,00	20.000,00
Izvor 5.0.111 DEC.SREDSTVA-POMOĆI IZRAVNANJA		**0,00**	**0,00**	**0,00**	**0,00**	**0,00**
4	**Rashodi za nabavu nefinancijske imovine**	**0,00**	**0,00**	**0,00**	**0,00**	**0,00**
42	Rashodi za nabavu proizvedene dugotrajne imovine	0,00	0,00	0,00	0,00	0,00
Izvor 5.4. DECENTRALIZIRANA SREDSTVA (OBVEZE)		**0,00**	**0,00**	**0,00**	**0,00**	**0,00**
4	**Rashodi za nabavu nefinancijske imovine**	**0,00**	**0,00**	**0,00**	**0,00**	**0,00**
42	Rashodi za nabavu proizvedene dugotrajne imovine	0,00	0,00	0,00	0,00	0,00
Izvor 5.8.1 MEHANIZAM ZA OPORAVAK I OTPORNOST-NPOO		**0,00**	**80.000,00**	**8.572.492,50**	**0,00**	**80.000,00**
4	**Rashodi za nabavu nefinancijske imovine**	**0,00**	**80.000,00**	**8.572.492,50**	**0,00**	**80.000,00**
42	Rashodi za nabavu proizvedene dugotrajne imovine	0,00	0,00	572.492,50	0,00	0,00
45	Rashodi za dodatna ulaganja na nefinancijskoj imovini	0,00	80.000,00	8.000.000,00	0,00	80.000,00

Tekući projekt T600028 EU projekt"Regionalni centar kompetentnosti"- "Slavonika 5.1"		**4.002,86**	**0,00**	**0,00**	**0,00**	**0,00**
Izvor 5.3. POMOĆI - PK		**4.002,86**	**0,00**	**0,00**	**0,00**	**0,00**
3	**Rashodi poslovanja**	**4.002,86**	**0,00**	**0,00**	**0,00**	**0,00**
31	Rashodi za zaposlene	0,00	0,00	0,00	0,00	0,00
32	Materijalni rashodi	4.002,86	0,00	0,00	0,00	0,00
36	Pomoći dane u inozemstvo i unutar općeg proračuna	0,00	0,00	0,00	0,00	0,00
38	Rashodi za donacije, kazne, naknade šteta i kapitalne pomoći	0,00	0,00	0,00	0,00	0,00
4	**Rashodi za nabavu nefinancijske imovine**	**0,00**	**0,00**	**0,00**	**0,00**	**0,00**
41	Rashodi za nabavu neproizvedene dugotrajne imovine	0,00	0,00	0,00	0,00	0,00
42	Rashodi za nabavu proizvedene dugotrajne imovine	0,00	0,00	0,00	0,00	0,00
Program 6100 Šport		**653.544,44**	**760.724,36**	**858.367,94**	**760.724,36**	**760.724,36**
Aktivnost A610001 Javne potrebe u športu		**653.544,44**	**760.724,36**	**858.367,94**	**760.724,36**	**760.724,36**
Izvor 1.1. OPĆI PRIHODI I PRIMICI		**0,00**	**0,00**	**858.367,94**	**0,00**	**0,00**
3	**Rashodi poslovanja**	**0,00**	**0,00**	**858.367,94**	**0,00**	**0,00**
38	Rashodi za donacije, kazne, naknade šteta i kapitalne pomoći	0,00	0,00	858.367,94	0,00	0,00
Izvor 1.1.1 OPĆI PRIHODI I PRIMITCI		**653.544,44**	**760.724,36**	**0,00**	**760.724,36**	**760.724,36**
3	**Rashodi poslovanja**	**653.544,44**	**760.724,36**	**0,00**	**760.724,36**	**760.724,36**
38	Rashodi za donacije, kazne, naknade šteta i kapitalne pomoći	653.544,44	760.724,36	0,00	760.724,36	760.724,36
Program 6200 Kultura		**1.811.184,11**	**2.127.533,05**	**2.458.575,76**	**3.444.854,83**	**3.444.854,83**
Aktivnost A620001 Financiranje Galerije Ivan Meštrović, Vrpolje		**69.653,56**	**131.492,75**	**93.819,00**	**131.492,75**	**131.492,75**
Izvor 1.1. OPĆI PRIHODI I PRIMICI		**68.373,90**	**84.266,00**	**89.669,00**	**84.266,00**	**84.266,00**
3	**Rashodi poslovanja**	**68.149,92**	**84.266,00**	**89.669,00**	**84.266,00**	**84.266,00**
31	Rashodi za zaposlene	59.623,17	75.076,00	80.024,00	75.076,00	75.076,00
32	Materijalni rashodi	8.526,75	9.190,00	9.645,00	9.190,00	9.190,00
4	**Rashodi za nabavu nefinancijske imovine**	**223,98**	**0,00**	**0,00**	**0,00**	**0,00**
42	Rashodi za nabavu proizvedene dugotrajne imovine	223,98	0,00	0,00	0,00	0,00
Izvor 3.1. VLASTITI PRIHODI- PK		**1.199,66**	**4.378,56**	**2.650,00**	**4.378,56**	**4.378,56**
3	**Rashodi poslovanja**	**1.140,28**	**4.128,56**	**2.600,00**	**4.128,56**	**4.128,56**
32	Materijalni rashodi	1.140,28	4.128,56	2.600,00	4.128,56	4.128,56
4	**Rashodi za nabavu nefinancijske imovine**	**59,38**	**250,00**	**50,00**	**250,00**	**250,00**
42	Rashodi za nabavu proizvedene dugotrajne imovine	59,38	50,00	50,00	50,00	50,00
45	Rashodi za dodatna ulaganja na nefinancijskoj imovini	0,00	200,00	0,00	200,00	200,00
Izvor 4.2. PRIHODI ZA POSEBNE NAMJENE - PK		**80,00**	**0,00**	**0,00**	**0,00**	**0,00**
3	**Rashodi poslovanja**	**80,00**	**0,00**	**0,00**	**0,00**	**0,00**
32	Materijalni rashodi	80,00	0,00	0,00	0,00	0,00
Izvor 5.0.3 POMOĆI-PK		**0,00**	**0,00**	**1.000,00**	**0,00**	**0,00**
3	**Rashodi poslovanja**	**0,00**	**0,00**	**1.000,00**	**0,00**	**0,00**
31	Rashodi za zaposlene	0,00	0,00	0,00	0,00	0,00
32	Materijalni rashodi	0,00	0,00	1.000,00	0,00	0,00
4	**Rashodi za nabavu nefinancijske imovine**	**0,00**	**0,00**	**0,00**	**0,00**	**0,00**
42	Rashodi za nabavu proizvedene dugotrajne imovine	0,00	0,00	0,00	0,00	0,00
45	Rashodi za dodatna ulaganja na nefinancijskoj imovini	0,00	0,00	0,00	0,00	0,00

Izvor 5.3. POMOĆI - PK		**0,00**	**41.670,19**	**0,00**	**41.670,19**	**41.670,19**
3	**Rashodi poslovanja**	**0,00**	**1.670,19**	**0,00**	**1.670,19**	**1.670,19**
31	Rashodi za zaposlene	0,00	0,00	0,00	0,00	0,00
32	Materijalni rashodi	0,00	1.670,19	0,00	1.670,19	1.670,19
4	**Rashodi za nabavu nefinancijske imovine**	**0,00**	**40.000,00**	**0,00**	**40.000,00**	**40.000,00**
42	Rashodi za nabavu proizvedene dugotrajne imovine	0,00	0,00	0,00	0,00	0,00
45	Rashodi za dodatna ulaganja na nefinancijskoj imovini	0,00	40.000,00	0,00	40.000,00	40.000,00
Izvor 6.2. DONACIJE - PK		**0,00**	**1.178,00**	**500,00**	**1.178,00**	**1.178,00**
3	**Rashodi poslovanja**	**0,00**	**1.178,00**	**500,00**	**1.178,00**	**1.178,00**
32	Materijalni rashodi	0,00	1.178,00	500,00	1.178,00	1.178,00
4	**Rashodi za nabavu nefinancijske imovine**	**0,00**	**0,00**	**0,00**	**0,00**	**0,00**
42	Rashodi za nabavu proizvedene dugotrajne imovine	0,00	0,00	0,00	0,00	0,00
Aktivnost A620002 Financiranje Muzeja brodskog posavlja		**503.129,12**	**578.312,94**	**610.789,57**	**640.135,00**	**640.135,00**
Izvor 1.1. OPĆI PRIHODI I PRIMICI		**503.129,12**	**578.312,94**	**610.789,57**	**640.135,00**	**640.135,00**
3	**Rashodi poslovanja**	**497.388,59**	**570.416,50**	**602.893,13**	**631.238,56**	**631.238,56**
31	Rashodi za zaposlene	425.048,20	480.183,92	496.953,43	522.298,86	522.298,86
32	Materijalni rashodi	72.340,39	90.232,58	105.939,70	108.939,70	108.939,70
4	**Rashodi za nabavu nefinancijske imovine**	**5.740,53**	**7.896,44**	**7.896,44**	**8.896,44**	**8.896,44**
42	Rashodi za nabavu proizvedene dugotrajne imovine	5.740,53	7.896,44	7.896,44	8.896,44	8.896,44
45	Rashodi za dodatna ulaganja na nefinancijskoj imovini	0,00	0,00	0,00	0,00	0,00
Izvor 4.3.3 OSTALI PRIHODI ZA POSEBNE NAMJENE.PK		**0,00**	**0,00**	**0,00**	**0,00**	**0,00**
3	**Rashodi poslovanja**	**0,00**	**0,00**	**0,00**	**0,00**	**0,00**
32	Materijalni rashodi	0,00	0,00	0,00	0,00	0,00
Aktivnost A620003 Ostale javne potrebe u kulturi		**224.193,24**	**289.663,71**	**334.356,43**	**289.663,71**	**289.663,71**
Izvor 1.1. OPĆI PRIHODI I PRIMICI		**0,00**	**0,00**	**334.356,43**	**0,00**	**0,00**
3	**Rashodi poslovanja**	**0,00**	**0,00**	**334.356,43**	**0,00**	**0,00**
35	Subvencije	0,00	0,00	140.000,00	0,00	0,00
36	Pomoći dane u inozemstvo i unutar općeg proračuna	0,00	0,00	58.456,43	0,00	0,00
38	Rashodi za donacije, kazne, naknade šteta i kapitalne pomoći	0,00	0,00	135.900,00	0,00	0,00
Izvor 1.1.1 OPĆI PRIHODI I PRIMITCI		**224.193,24**	**289.663,71**	**0,00**	**289.663,71**	**289.663,71**
3	**Rashodi poslovanja**	**224.193,24**	**289.663,71**	**0,00**	**289.663,71**	**289.663,71**
35	Subvencije	119.025,76	120.000,00	0,00	120.000,00	120.000,00
36	Pomoći dane u inozemstvo i unutar općeg proračuna	58.546,10	58.681,50	0,00	58.681,50	58.681,50
38	Rashodi za donacije, kazne, naknade šteta i kapitalne pomoći	46.621,38	110.982,21	0,00	110.982,21	110.982,21
Aktivnost A620005 Javne potrebe u tehničkoj kulturi		**51.770,77**	**59.063,37**	**61.026,12**	**59.063,37**	**59.063,37**
Izvor 1.1. OPĆI PRIHODI I PRIMICI		**0,00**	**0,00**	**61.026,12**	**0,00**	**0,00**
3	**Rashodi poslovanja**	**0,00**	**0,00**	**61.026,12**	**0,00**	**0,00**
38	Rashodi za donacije, kazne, naknade šteta i kapitalne pomoći	0,00	0,00	61.026,12	0,00	0,00

Izvor 1.1.1 OPĆI PRIHODI I PRIMITCI		**51.770,77**	**59.063,37**	**0,00**	**59.063,37**	**59.063,37**
3	**Rashodi poslovanja**	**51.770,77**	**59.063,37**	**0,00**	**59.063,37**	**59.063,37**
38	Rashodi za donacije, kazne, naknade šteta i kapitalne pomoći	51.770,77	59.063,37	0,00	59.063,37	59.063,37
Aktivnost A620006 Muzej brodskog posavlja-ostali prihodi		**361.492,67**	**374.000,28**	**595.984,64**	**1.589.500,00**	**1.589.500,00**
Izvor 3.1. VLASTITI PRIHODI- PK		**21.667,16**	**22.559,64**	**22.559,64**	**24.500,00**	**24.500,00**
3	**Rashodi poslovanja**	**19.922,71**	**21.488,88**	**20.959,64**	**22.299,64**	**22.299,64**
31	Rashodi za zaposlene	0,00	0,00	0,00	0,00	0,00
32	Materijalni rashodi	19.922,71	21.488,88	20.959,64	22.299,64	22.299,64
4	**Rashodi za nabavu nefinancijske imovine**	**1.744,45**	**1.070,76**	**1.600,00**	**2.200,36**	**2.200,36**
42	Rashodi za nabavu proizvedene dugotrajne imovine	1.744,45	1.070,76	1.600,00	2.200,36	2.200,36
45	Rashodi za dodatna ulaganja na nefinancijskoj imovini	0,00	0,00	0,00	0,00	0,00
Izvor 4.2. PRIHODI ZA POSEBNE NAMJENE - PK		**9.299,51**	**0,00**	**0,00**	**0,00**	**0,00**
3	**Rashodi poslovanja**	**9.299,51**	**0,00**	**0,00**	**0,00**	**0,00**
31	Rashodi za zaposlene	0,00	0,00	0,00	0,00	0,00
32	Materijalni rashodi	9.299,51	0,00	0,00	0,00	0,00
4	**Rashodi za nabavu nefinancijske imovine**	**0,00**	**0,00**	**0,00**	**0,00**	**0,00**
42	Rashodi za nabavu proizvedene dugotrajne imovine	0,00	0,00	0,00	0,00	0,00
45	Rashodi za dodatna ulaganja na nefinancijskoj imovini	0,00	0,00	0,00	0,00	0,00
Izvor 5.0.3 POMOĆI-PK		**0,00**	**0,00**	**573.425,00**	**0,00**	**0,00**
3	**Rashodi poslovanja**	**0,00**	**0,00**	**73.425,00**	**0,00**	**0,00**
32	Materijalni rashodi	0,00	0,00	73.425,00	0,00	0,00
4	**Rashodi za nabavu nefinancijske imovine**	**0,00**	**0,00**	**500.000,00**	**0,00**	**0,00**
42	Rashodi za nabavu proizvedene dugotrajne imovine	0,00	0,00	0,00	0,00	0,00
45	Rashodi za dodatna ulaganja na nefinancijskoj imovini	0,00	0,00	500.000,00	0,00	0,00
Izvor 5.3. POMOĆI - PK		**330.526,00**	**351.440,64**	**0,00**	**1.565.000,00**	**1.565.000,00**
3	**Rashodi poslovanja**	**30.526,00**	**51.440,64**	**0,00**	**65.000,00**	**65.000,00**
32	Materijalni rashodi	30.526,00	51.440,64	0,00	65.000,00	65.000,00
4	**Rashodi za nabavu nefinancijske imovine**	**300.000,00**	**300.000,00**	**0,00**	**1.500.000,00**	**1.500.000,00**
42	Rashodi za nabavu proizvedene dugotrajne imovine	0,00	0,00	0,00	0,00	0,00
45	Rashodi za dodatna ulaganja na nefinancijskoj imovini	300.000,00	300.000,00	0,00	1.500.000,00	1.500.000,00
Izvor 6.2. DONACIJE - PK		**0,00**	**0,00**	**0,00**	**0,00**	**0,00**
3	**Rashodi poslovanja**	**0,00**	**0,00**	**0,00**	**0,00**	**0,00**
32	Materijalni rashodi	0,00	0,00	0,00	0,00	0,00

Kapitalni projekt K620004 Ulaganje u objekte u kulturi		**600.944,75**	**695.000,00**	**762.600,00**	**735.000,00**	**735.000,00**
Izvor 1.1. OPĆI PRIHODI I PRIMICI		**0,00**	**0,00**	**262.600,00**	**0,00**	**0,00**
3	**Rashodi poslovanja**	**0,00**	**0,00**	**172.600,00**	**0,00**	**0,00**
32	Materijalni rashodi	0,00	0,00	50.000,00	0,00	0,00
36	Pomoći dane u inozemstvo i unutar općeg proračuna	0,00	0,00	0,00	0,00	0,00
38	Rashodi za donacije, kazne, naknade šteta i kapitalne pomoći	0,00	0,00	122.600,00	0,00	0,00
4	**Rashodi za nabavu nefinancijske imovine**	**0,00**	**0,00**	**90.000,00**	**0,00**	**0,00**
42	Rashodi za nabavu proizvedene dugotrajne imovine	0,00	0,00	90.000,00	0,00	0,00
Izvor 1.1.1 OPĆI PRIHODI I PRIMITCI		**600.944,75**	**695.000,00**	**0,00**	**735.000,00**	**735.000,00**
3	**Rashodi poslovanja**	**87.631,69**	**145.000,00**	**0,00**	**145.000,00**	**145.000,00**
32	Materijalni rashodi	12.750,00	30.000,00	0,00	30.000,00	30.000,00
36	Pomoći dane u inozemstvo i unutar općeg proračuna	0,00	0,00	0,00	0,00	0,00
38	Rashodi za donacije, kazne, naknade šteta i kapitalne pomoći	74.881,69	115.000,00	0,00	115.000,00	115.000,00
4	**Rashodi za nabavu nefinancijske imovine**	**513.313,06**	**550.000,00**	**0,00**	**590.000,00**	**590.000,00**
42	Rashodi za nabavu proizvedene dugotrajne imovine	513.313,06	550.000,00	0,00	590.000,00	590.000,00
Izvor 5.0.11 FISKALNO IZRAVNANJE		**0,00**	**0,00**	**500.000,00**	**0,00**	**0,00**
4	**Rashodi za nabavu nefinancijske imovine**	**0,00**	**0,00**	**500.000,00**	**0,00**	**0,00**
42	Rashodi za nabavu proizvedene dugotrajne imovine	0,00	0,00	500.000,00	0,00	0,00
Glavni program A06 ZDRAVSTVO I SOCIJALNA SKRB		**26.526.695,14**	**31.467.375,05**	**33.361.491,53**	**31.429.132,16**	**31.346.720,74**
Program 7000 Zdravstvo		**22.837.119,22**	**26.531.341,65**	**27.985.978,59**	**26.223.619,22**	**26.271.207,80**
Aktivnost A700001 Zdravstvene ustanove-ulaganja		**1.263.023,53**	**961.433,68**	**1.544.268,00**	**1.544.268,00**	**1.544.268,00**
Izvor 5.0.111 DEC.SREDSTVA-POMOĆI IZRAVNANJA		**0,00**	**0,00**	**1.544.268,00**	**0,00**	**0,00**
3	**Rashodi poslovanja**	**0,00**	**0,00**	**475.074,82**	**0,00**	**0,00**
32	Materijalni rashodi	0,00	0,00	475.074,82	0,00	0,00
34	Financijski rashodi	0,00	0,00	0,00	0,00	0,00
4	**Rashodi za nabavu nefinancijske imovine**	**0,00**	**0,00**	**1.069.193,18**	**0,00**	**0,00**
41	Rashodi za nabavu neproizvedene dugotrajne imovine	0,00	0,00	3.300,00	0,00	0,00
42	Rashodi za nabavu proizvedene dugotrajne imovine	0,00	0,00	933.893,18	0,00	0,00
45	Rashodi za dodatna ulaganja na nefinancijskoj imovini	0,00	0,00	132.000,00	0,00	0,00
5	**Izdaci za financijsku imovinu i otplate zajmova**	**0,00**	**0,00**	**0,00**	**0,00**	**0,00**
54	Izdaci za otplatu glavnice primljenih kredita i zajmova	0,00	0,00	0,00	0,00	0,00
Izvor 5.4. DECENTRALIZIRANA SREDSTVA (OBVEZE)		**1.263.023,53**	**961.433,68**	**0,00**	**1.544.268,00**	**1.544.268,00**
3	**Rashodi poslovanja**	**399.297,10**	**267.726,57**	**0,00**	**475.074,82**	**475.074,82**
32	Materijalni rashodi	399.297,10	267.726,57	0,00	475.074,82	475.074,82
4	**Rashodi za nabavu nefinancijske imovine**	**863.726,43**	**693.707,11**	**0,00**	**1.069.193,18**	**1.069.193,18**
41	Rashodi za nabavu neproizvedene dugotrajne imovine	1.496,88	0,00	0,00	3.300,00	3.300,00
42	Rashodi za nabavu proizvedene dugotrajne imovine	655.887,67	693.707,11	0,00	933.893,18	933.893,18
45	Rashodi za dodatna ulaganja na nefinancijskoj imovini	206.341,88	0,00	0,00	132.000,00	132.000,00
5	**Izdaci za financijsku imovinu i otplate zajmova**	**0,00**	**0,00**	**0,00**	**0,00**	**0,00**
54	Izdaci za otplatu glavnice primljenih kredita i zajmova	0,00	0,00	0,00	0,00	0,00

Aktivnost A700002 Javne potrebe u zdravstvu		**1.688.041,70**	**2.718.317,89**	**1.175.900,00**	**1.175.900,00**	**1.175.900,00**
Izvor 1.1. OPĆI PRIHODI I PRIMICI		**0,00**	**0,00**	**775.900,00**	**0,00**	**0,00**
3	**Rashodi poslovanja**	**0,00**	**0,00**	**772.900,00**	**0,00**	**0,00**
32	Materijalni rashodi	0,00	0,00	411.000,00	0,00	0,00
34	Financijski rashodi	0,00	0,00	0,00	0,00	0,00
36	Pomoći dane u inozemstvo i unutar općeg proračuna	0,00	0,00	13.500,00	0,00	0,00
37	Naknade građanima i kućanstvima na temelju osiguranja i druge naknade	0,00	0,00	0,00	0,00	0,00
38	Rashodi za donacije, kazne, naknade šteta i kapitalne pomoći	0,00	0,00	348.400,00	0,00	0,00
4	**Rashodi za nabavu nefinancijske imovine**	**0,00**	**0,00**	**3.000,00**	**0,00**	**0,00**
42	Rashodi za nabavu proizvedene dugotrajne imovine	0,00	0,00	3.000,00	0,00	0,00
5	**Izdaci za financijsku imovinu i otplate zajmova**	**0,00**	**0,00**	**0,00**	**0,00**	**0,00**
54	Izdaci za otplatu glavnice primljenih kredita i zajmova	0,00	0,00	0,00	0,00	0,00
Izvor 1.1.1 OPĆI PRIHODI I PRIMITCI		**1.687.968,20**	**2.706.317,89**	**0,00**	**1.175.900,00**	**1.175.900,00**
3	**Rashodi poslovanja**	**498.023,53**	**818.754,97**	**0,00**	**772.900,00**	**772.900,00**
32	Materijalni rashodi	324.492,05	407.910,00	0,00	411.000,00	411.000,00
34	Financijski rashodi	35.699,71	44.264,97	0,00	0,00	0,00
36	Pomoći dane u inozemstvo i unutar općeg proračuna	0,00	13.280,00	0,00	13.500,00	13.500,00
37	Naknade građanima i kućanstvima na temelju osiguranja i druge naknade	0,00	0,00	0,00	0,00	0,00
38	Rashodi za donacije, kazne, naknade šteta i kapitalne pomoći	137.831,77	353.300,00	0,00	348.400,00	348.400,00
4	**Rashodi za nabavu nefinancijske imovine**	**652,50**	**53.652,50**	**0,00**	**403.000,00**	**403.000,00**
42	Rashodi za nabavu proizvedene dugotrajne imovine	652,50	52.652,50	0,00	3.000,00	3.000,00
45	Rashodi za dodatna ulaganja na nefinancijskoj imovini	0,00	1.000,00	0,00	400.000,00	400.000,00
5	**Izdaci za financijsku imovinu i otplate zajmova**	**1.189.292,17**	**1.833.910,42**	**0,00**	**0,00**	**0,00**
54	Izdaci za otplatu glavnice primljenih kredita i zajmova	1.189.292,17	1.833.910,42	0,00	0,00	0,00
Izvor 3.2. VLASTITI PRIHODI-BPŽ		**0,00**	**0,00**	**0,00**	**0,00**	**0,00**
3	**Rashodi poslovanja**	**0,00**	**0,00**	**0,00**	**0,00**	**0,00**
32	Materijalni rashodi	0,00	0,00	0,00	0,00	0,00
Izvor 4.1. PRIHODI ZA POSEBNE NAMJENE - BPŽ		**73,50**	**12.000,00**	**0,00**	**0,00**	**0,00**
3	**Rashodi poslovanja**	**73,50**	**12.000,00**	**0,00**	**0,00**	**0,00**
32	Materijalni rashodi	73,50	12.000,00	0,00	0,00	0,00
Izvor 4.3.1 OSTALI PRIHODI ZA POSEBNE NAMJENE-BPŽ		**0,00**	**0,00**	**0,00**	**0,00**	**0,00**
3	**Rashodi poslovanja**	**0,00**	**0,00**	**0,00**	**0,00**	**0,00**
32	Materijalni rashodi	0,00	0,00	0,00	0,00	0,00
Izvor 5.0.11 FISKALNO IZRAVNANJE		**0,00**	**0,00**	**400.000,00**	**0,00**	**0,00**
4	**Rashodi za nabavu nefinancijske imovine**	**0,00**	**0,00**	**400.000,00**	**0,00**	**0,00**
45	Rashodi za dodatna ulaganja na nefinancijskoj imovini	0,00	0,00	400.000,00	0,00	0,00

Aktivnost A700004 Edukacija i obavješćivanje građana u Slavonskom Brodu		**3.317,50**	**4.000,00**	**0,00**	**0,00**	**0,00**
Izvor 5.0.2 POMOĆI-BPŽ		**0,00**	**0,00**	**0,00**	**0,00**	**0,00**
3	**Rashodi poslovanja**	**0,00**	**0,00**	**0,00**	**0,00**	**0,00**
32	Materijalni rashodi	0,00	0,00	0,00	0,00	0,00
4	**Rashodi za nabavu nefinancijske imovine**	**0,00**	**0,00**	**0,00**	**0,00**	**0,00**
42	Rashodi za nabavu proizvedene dugotrajne imovine	0,00	0,00	0,00	0,00	0,00
Izvor 5.1.1 POMOĆI BPŽ		**3.317,50**	**4.000,00**	**0,00**	**0,00**	**0,00**
3	**Rashodi poslovanja**	**3.317,50**	**4.000,00**	**0,00**	**0,00**	**0,00**
32	Materijalni rashodi	3.317,50	4.000,00	0,00	0,00	0,00
4	**Rashodi za nabavu nefinancijske imovine**	**0,00**	**0,00**	**0,00**	**0,00**	**0,00**
42	Rashodi za nabavu proizvedene dugotrajne imovine	0,00	0,00	0,00	0,00	0,00
Aktivnost A700005 Rashodi za financiranje primarne zdravstvene zaštite		**245.601,50**	**267.110,00**	**728.000,00**	**428.000,00**	**428.000,00**
Izvor 1.1. OPĆI PRIHODI I PRIMICI		**0,00**	**0,00**	**728.000,00**	**0,00**	**0,00**
3	**Rashodi poslovanja**	**0,00**	**0,00**	**728.000,00**	**0,00**	**0,00**
32	Materijalni rashodi	0,00	0,00	428.000,00	0,00	0,00
36	Pomoći dane u inozemstvo i unutar općeg proračuna	0,00	0,00	300.000,00	0,00	0,00
4	**Rashodi za nabavu nefinancijske imovine**	**0,00**	**0,00**	**0,00**	**0,00**	**0,00**
42	Rashodi za nabavu proizvedene dugotrajne imovine	0,00	0,00	0,00	0,00	0,00
45	Rashodi za dodatna ulaganja na nefinancijskoj imovini	0,00	0,00	0,00	0,00	0,00
Izvor 1.1.1 OPĆI PRIHODI I PRIMITCI		**245.601,50**	**267.110,00**	**0,00**	**428.000,00**	**428.000,00**
3	**Rashodi poslovanja**	**245.601,50**	**267.110,00**	**0,00**	**428.000,00**	**428.000,00**
32	Materijalni rashodi	245.601,50	267.110,00	0,00	428.000,00	428.000,00
36	Pomoći dane u inozemstvo i unutar općeg proračuna	0,00	0,00	0,00	0,00	0,00
4	**Rashodi za nabavu nefinancijske imovine**	**0,00**	**0,00**	**0,00**	**0,00**	**0,00**
42	Rashodi za nabavu proizvedene dugotrajne imovine	0,00	0,00	0,00	0,00	0,00
45	Rashodi za dodatna ulaganja na nefinancijskoj imovini	0,00	0,00	0,00	0,00	0,00
Aktivnost A700006 Dom zdravlja Nova Gradiška		**4.060.522,27**	**0,00**	**0,00**	**0,00**	**0,00**
Izvor 3.1. VLASTITI PRIHODI- PK		**100.196,24**	**0,00**	**0,00**	**0,00**	**0,00**
3	**Rashodi poslovanja**	**100.196,24**	**0,00**	**0,00**	**0,00**	**0,00**
31	Rashodi za zaposlene	83.959,68	0,00	0,00	0,00	0,00
32	Materijalni rashodi	14.608,71	0,00	0,00	0,00	0,00
34	Financijski rashodi	0,00	0,00	0,00	0,00	0,00
38	Rashodi za donacije, kazne, naknade šteta i kapitalne pomoći	1.627,85	0,00	0,00	0,00	0,00
4	**Rashodi za nabavu nefinancijske imovine**	**0,00**	**0,00**	**0,00**	**0,00**	**0,00**
42	Rashodi za nabavu proizvedene dugotrajne imovine	0,00	0,00	0,00	0,00	0,00
45	Rashodi za dodatna ulaganja na nefinancijskoj imovini	0,00	0,00	0,00	0,00	0,00

Izvor 4.2. PRIHODI ZA POSEBNE NAMJENE - PK		**3.949.812,00**	**0,00**	**0,00**	**0,00**	**0,00**
3	**Rashodi poslovanja**	**3.947.737,23**	**0,00**	**0,00**	**0,00**	**0,00**
31	Rashodi za zaposlene	2.971.673,66	0,00	0,00	0,00	0,00
32	Materijalni rashodi	969.501,74	0,00	0,00	0,00	0,00
34	Financijski rashodi	6.561,83	0,00	0,00	0,00	0,00
38	Rashodi za donacije, kazne, naknade šteta i kapitalne pomoći	0,00	0,00	0,00	0,00	0,00
4	**Rashodi za nabavu nefinancijske imovine**	**2.074,77**	**0,00**	**0,00**	**0,00**	**0,00**
42	Rashodi za nabavu proizvedene dugotrajne imovine	2.074,77	0,00	0,00	0,00	0,00
Izvor 4.3.3 OSTALI PRIHODI ZA POSEBNE NAMJENE.PK		**0,00**	**0,00**	**0,00**	**0,00**	**0,00**
3	**Rashodi poslovanja**	**0,00**	**0,00**	**0,00**	**0,00**	**0,00**
31	Rashodi za zaposlene	0,00	0,00	0,00	0,00	0,00
32	Materijalni rashodi	0,00	0,00	0,00	0,00	0,00
34	Financijski rashodi	0,00	0,00	0,00	0,00	0,00
38	Rashodi za donacije, kazne, naknade šteta i kapitalne pomoći	0,00	0,00	0,00	0,00	0,00
4	**Rashodi za nabavu nefinancijske imovine**	**0,00**	**0,00**	**0,00**	**0,00**	**0,00**
42	Rashodi za nabavu proizvedene dugotrajne imovine	0,00	0,00	0,00	0,00	0,00
Izvor 7.2. PRIHODI OD PRODAJE NEFINANCIJSKE IMOVINE -PK		**10.514,03**	**0,00**	**0,00**	**0,00**	**0,00**
3	**Rashodi poslovanja**	**4.901,78**	**0,00**	**0,00**	**0,00**	**0,00**
32	Materijalni rashodi	4.901,78	0,00	0,00	0,00	0,00
34	Financijski rashodi	0,00	0,00	0,00	0,00	0,00
4	**Rashodi za nabavu nefinancijske imovine**	**5.612,25**	**0,00**	**0,00**	**0,00**	**0,00**
42	Rashodi za nabavu proizvedene dugotrajne imovine	5.612,25	0,00	0,00	0,00	0,00
Aktivnost A700007 Nastavni zavod za javno zdravstvo - ostali prihodi		**3.278.187,56**	**4.651.826,04**	**5.020.191,89**	**5.334.167,65**	**5.218.146,63**
Izvor 3.1. VLASTITI PRIHODI- PK		**914.727,66**	**1.058.985,16**	**1.031.685,98**	**1.162.660,90**	**1.100.826,86**
3	**Rashodi poslovanja**	**901.401,95**	**1.001.459,77**	**993.533,58**	**973.647,98**	**1.087.670,61**
31	Rashodi za zaposlene	412.159,69	499.112,26	628.048,77	635.413,48	592.979,00
32	Materijalni rashodi	486.952,88	499.419,16	362.556,46	334.949,15	491.406,26
34	Financijski rashodi	2.289,38	2.928,35	2.928,35	3.285,35	3.285,35
38	Rashodi za donacije, kazne, naknade šteta i kapitalne pomoći	0,00	0,00	0,00	0,00	0,00
4	**Rashodi za nabavu nefinancijske imovine**	**13.325,71**	**57.525,39**	**38.152,40**	**189.012,92**	**13.156,25**
41	Rashodi za nabavu neproizvedene dugotrajne imovine	0,00	0,00	0,00	0,00	0,00
42	Rashodi za nabavu proizvedene dugotrajne imovine	13.325,71	57.525,39	38.152,40	189.012,92	13.156,25
Izvor 4.2. PRIHODI ZA POSEBNE NAMJENE - PK		**2.166.085,73**	**2.542.432,90**	**0,00**	**3.355.024,03**	**3.405.516,76**
3	**Rashodi poslovanja**	**2.166.085,73**	**2.542.432,90**	**0,00**	**3.355.024,03**	**3.405.516,76**
31	Rashodi za zaposlene	1.907.303,63	2.059.877,02	0,00	2.506.628,95	2.623.766,01
32	Materijalni rashodi	258.780,96	482.298,88	0,00	848.395,08	781.750,75
34	Financijski rashodi	1,14	257,00	0,00	0,00	0,00
36	Pomoći dane u inozemstvo i unutar općeg proračuna	0,00	0,00	0,00	0,00	0,00
38	Rashodi za donacije, kazne, naknade šteta i kapitalne pomoći	0,00	0,00	0,00	0,00	0,00
4	**Rashodi za nabavu nefinancijske imovine**	**0,00**	**0,00**	**0,00**	**0,00**	**0,00**
41	Rashodi za nabavu neproizvedene dugotrajne imovine	0,00	0,00	0,00	0,00	0,00
42	Rashodi za nabavu proizvedene dugotrajne imovine	0,00	0,00	0,00	0,00	0,00

Izvor 4.3.3 OSTALI PRIHODI ZA POSEBNE NAMJENE.PK		**0,00**	**0,00**	**3.073.706,29**	**0,00**	**0,00**
3	**Rashodi poslovanja**	**0,00**	**0,00**	**3.073.706,29**	**0,00**	**0,00**
31	Rashodi za zaposlene	0,00	0,00	2.466.719,84	0,00	0,00
32	Materijalni rashodi	0,00	0,00	606.729,45	0,00	0,00
34	Financijski rashodi	0,00	0,00	257,00	0,00	0,00
36	Pomoći dane u inozemstvo i unutar općeg proračuna	0,00	0,00	0,00	0,00	0,00
38	Rashodi za donacije, kazne, naknade šteta i kapitalne pomoći	0,00	0,00	0,00	0,00	0,00
4	**Rashodi za nabavu nefinancijske imovine**	**0,00**	**0,00**	**0,00**	**0,00**	**0,00**
41	Rashodi za nabavu neproizvedene dugotrajne imovine	0,00	0,00	0,00	0,00	0,00
42	Rashodi za nabavu proizvedene dugotrajne imovine	0,00	0,00	0,00	0,00	0,00
Izvor 5.0.3 POMOĆI-PK		**0,00**	**0,00**	**887.194,02**	**0,00**	**0,00**
3	**Rashodi poslovanja**	**0,00**	**0,00**	**887.194,02**	**0,00**	**0,00**
31	Rashodi za zaposlene	0,00	0,00	225.322,64	0,00	0,00
32	Materijalni rashodi	0,00	0,00	661.871,38	0,00	0,00
38	Rashodi za donacije, kazne, naknade šteta i kapitalne pomoći	0,00	0,00	0,00	0,00	0,00
4	**Rashodi za nabavu nefinancijske imovine**	**0,00**	**0,00**	**0,00**	**0,00**	**0,00**
41	Rashodi za nabavu neproizvedene dugotrajne imovine	0,00	0,00	0,00	0,00	0,00
42	Rashodi za nabavu proizvedene dugotrajne imovine	0,00	0,00	0,00	0,00	0,00
Izvor 5.3. POMOĆI - PK		**196.601,32**	**1.041.407,98**	**0,00**	**811.782,72**	**707.103,01**
3	**Rashodi poslovanja**	**196.601,32**	**1.041.407,98**	**0,00**	**811.782,72**	**707.103,01**
31	Rashodi za zaposlene	175.613,15	182.125,24	0,00	202.137,72	151.723,79
32	Materijalni rashodi	20.988,17	859.282,74	0,00	609.645,00	555.379,22
38	Rashodi za donacije, kazne, naknade šteta i kapitalne pomoći	0,00	0,00	0,00	0,00	0,00
4	**Rashodi za nabavu nefinancijske imovine**	**0,00**	**0,00**	**0,00**	**0,00**	**0,00**
41	Rashodi za nabavu neproizvedene dugotrajne imovine	0,00	0,00	0,00	0,00	0,00
42	Rashodi za nabavu proizvedene dugotrajne imovine	0,00	0,00	0,00	0,00	0,00
Izvor 6.2. DONACIJE - PK		**0,00**	**1.000,00**	**1.000,00**	**1.000,00**	**1.000,00**
3	**Rashodi poslovanja**	**0,00**	**1.000,00**	**1.000,00**	**1.000,00**	**1.000,00**
32	Materijalni rashodi	0,00	1.000,00	1.000,00	1.000,00	1.000,00
Izvor 7.2. PRIHODI OD PRODAJE NEFINANCIJSKE IMOVINE -PK		**772,85**	**8.000,00**	**26.605,60**	**3.700,00**	**3.700,00**
3	**Rashodi poslovanja**	**772,85**	**8.000,00**	**5.200,00**	**3.700,00**	**3.700,00**
32	Materijalni rashodi	772,85	8.000,00	5.200,00	3.700,00	3.700,00
4	**Rashodi za nabavu nefinancijske imovine**	**0,00**	**0,00**	**21.405,60**	**0,00**	**0,00**
42	Rashodi za nabavu proizvedene dugotrajne imovine	0,00	0,00	21.405,60	0,00	0,00

Aktivnost A700008 Dom zdravlja Slavonski Brod - ostali prihodi		**6.674.088,91**	**9.726.401,88**	**10.402.852,11**	**9.447.516,98**	**9.447.516,95**
Izvor 3.1. VLASTITI PRIHODI- PK		**416.897,89**	**714.784,38**	**654.502,77**	**654.502,77**	**654.502,74**
3	**Rashodi poslovanja**	**416.870,89**	**709.914,38**	**649.632,77**	**649.632,77**	**649.632,74**
31	Rashodi za zaposlene	253.563,42	540.683,41	486.827,40	486.827,40	486.827,40
32	Materijalni rashodi	146.860,73	150.823,54	146.738,82	146.738,82	146.738,79
34	Financijski rashodi	12.559,60	13.254,84	10.913,96	10.913,96	10.913,96
37	Naknade građanima i kućanstvima na temelju osiguranja i druge naknade	0,00	265,45	265,45	265,45	265,45
38	Rashodi za donacije, kazne, naknade šteta i kapitalne pomoći	3.887,14	4.887,14	4.887,14	4.887,14	4.887,14
4	**Rashodi za nabavu nefinancijske imovine**	**27,00**	**4.870,00**	**4.870,00**	**4.870,00**	**4.870,00**
42	Rashodi za nabavu proizvedene dugotrajne imovine	27,00	4.620,00	4.620,00	4.620,00	4.620,00
45	Rashodi za dodatna ulaganja na nefinancijskoj imovini	0,00	250,00	250,00	250,00	250,00
Izvor 4.2. PRIHODI ZA POSEBNE NAMJENE - PK		**6.085.267,24**	**8.768.118,87**	**0,00**	**8.768.118,87**	**8.768.118,87**
3	**Rashodi poslovanja**	**6.085.267,24**	**8.768.118,87**	**0,00**	**8.768.118,87**	**8.768.118,87**
31	Rashodi za zaposlene	5.176.191,34	6.955.616,01	0,00	6.955.616,01	6.955.616,01
32	Materijalni rashodi	909.075,90	1.812.502,86	0,00	1.812.502,86	1.812.502,86
34	Financijski rashodi	0,00	0,00	0,00	0,00	0,00
37	Naknade građanima i kućanstvima na temelju osiguranja i druge naknade	0,00	0,00	0,00	0,00	0,00
38	Rashodi za donacije, kazne, naknade šteta i kapitalne pomoći	0,00	0,00	0,00	0,00	0,00
4	**Rashodi za nabavu nefinancijske imovine**	**0,00**	**0,00**	**0,00**	**0,00**	**0,00**
41	Rashodi za nabavu neproizvedene dugotrajne imovine	0,00	0,00	0,00	0,00	0,00
42	Rashodi za nabavu proizvedene dugotrajne imovine	0,00	0,00	0,00	0,00	0,00
45	Rashodi za dodatna ulaganja na nefinancijskoj imovini	0,00	0,00	0,00	0,00	0,00
Izvor 4.3.3 OSTALI PRIHODI ZA POSEBNE NAMJENE.PK		**0,00**	**0,00**	**9.723.454,00**	**0,00**	**0,00**
3	**Rashodi poslovanja**	**0,00**	**0,00**	**9.723.454,00**	**0,00**	**0,00**
31	Rashodi za zaposlene	0,00	0,00	7.771.015,15	0,00	0,00
32	Materijalni rashodi	0,00	0,00	1.952.438,85	0,00	0,00
34	Financijski rashodi	0,00	0,00	0,00	0,00	0,00
37	Naknade građanima i kućanstvima na temelju osiguranja i druge naknade	0,00	0,00	0,00	0,00	0,00
38	Rashodi za donacije, kazne, naknade šteta i kapitalne pomoći	0,00	0,00	0,00	0,00	0,00
4	**Rashodi za nabavu nefinancijske imovine**	**0,00**	**0,00**	**0,00**	**0,00**	**0,00**
41	Rashodi za nabavu neproizvedene dugotrajne imovine	0,00	0,00	0,00	0,00	0,00
42	Rashodi za nabavu proizvedene dugotrajne imovine	0,00	0,00	0,00	0,00	0,00
45	Rashodi za dodatna ulaganja na nefinancijskoj imovini	0,00	0,00	0,00	0,00	0,00

Izvor 5.0.3 POMOĆI-PK		**0,00**	**0,00**	**10.000,00**	**0,00**	**0,00**
3	**Rashodi poslovanja**	**0,00**	**0,00**	**10.000,00**	**0,00**	**0,00**
31	Rashodi za zaposlene	0,00	0,00	0,00	0,00	0,00
32	Materijalni rashodi	0,00	0,00	10.000,00	0,00	0,00
37	Naknade građanima i kućanstvima na temelju osiguranja i druge naknade	0,00	0,00	0,00	0,00	0,00
4	**Rashodi za nabavu nefinancijske imovine**	**0,00**	**0,00**	**0,00**	**0,00**	**0,00**
42	Rashodi za nabavu proizvedene dugotrajne imovine	0,00	0,00	0,00	0,00	0,00
45	Rashodi za dodatna ulaganja na nefinancijskoj imovini	0,00	0,00	0,00	0,00	0,00
Izvor 5.3. POMOĆI - PK		**169.459,02**	**221.458,15**	**0,00**	**10.000,00**	**10.000,00**
3	**Rashodi poslovanja**	**169.459,02**	**221.458,15**	**0,00**	**10.000,00**	**10.000,00**
31	Rashodi za zaposlene	121.944,59	159.500,69	0,00	0,00	0,00
32	Materijalni rashodi	45.722,35	56.565,38	0,00	10.000,00	10.000,00
37	Naknade građanima i kućanstvima na temelju osiguranja i druge naknade	1.792,08	5.392,08	0,00	0,00	0,00
4	**Rashodi za nabavu nefinancijske imovine**	**0,00**	**0,00**	**0,00**	**0,00**	**0,00**
42	Rashodi za nabavu proizvedene dugotrajne imovine	0,00	0,00	0,00	0,00	0,00
45	Rashodi za dodatna ulaganja na nefinancijskoj imovini	0,00	0,00	0,00	0,00	0,00
Izvor 6.2. DONACIJE - PK		**0,00**	**2.826,00**	**2.826,00**	**2.826,00**	**2.826,00**
3	**Rashodi poslovanja**	**0,00**	**946,00**	**946,00**	**946,00**	**946,00**
32	Materijalni rashodi	0,00	946,00	946,00	946,00	946,00
4	**Rashodi za nabavu nefinancijske imovine**	**0,00**	**1.880,00**	**1.880,00**	**1.880,00**	**1.880,00**
42	Rashodi za nabavu proizvedene dugotrajne imovine	0,00	1.880,00	1.880,00	1.880,00	1.880,00
Izvor 7.2. PRIHODI OD PRODAJE NEFINANCIJSKE IMOVINE -PK		**2.464,76**	**19.214,48**	**12.069,34**	**12.069,34**	**12.069,34**
3	**Rashodi poslovanja**	**2.464,76**	**19.214,48**	**12.069,34**	**12.069,34**	**12.069,34**
32	Materijalni rashodi	911,90	19.214,48	12.069,34	12.069,34	12.069,34
38	Rashodi za donacije, kazne, naknade šteta i kapitalne pomoći	1.552,86	0,00	0,00	0,00	0,00
Aktivnost A700009 Zavod za hitnu medicinu - ostali prihodi		**5.424.147,19**	**7.921.947,37**	**8.194.766,59**	**8.193.766,59**	**8.194.276,59**
Izvor 3.1. VLASTITI PRIHODI- PK		**25.310,40**	**24.960,00**	**24.538,75**	**23.538,75**	**23.718,75**
3	**Rashodi poslovanja**	**25.310,40**	**24.960,00**	**24.538,75**	**23.538,75**	**23.718,75**
31	Rashodi za zaposlene	23.855,33	21.265,00	20.638,75	19.638,75	19.818,75
32	Materijalni rashodi	1.455,07	3.695,00	3.900,00	3.900,00	3.900,00
34	Financijski rashodi	0,00	0,00	0,00	0,00	0,00

Izvor 4.2. PRIHODI ZA POSEBNE NAMJENE - PK		**4.929.290,90**	**7.447.226,50**	**0,00**	**8.143.219,79**	**8.143.549,79**
3	**Rashodi poslovanja**	**4.924.280,90**	**7.415.971,50**	**0,00**	**7.843.209,79**	**7.843.539,79**
31	Rashodi za zaposlene	4.178.329,98	6.286.527,71	0,00	6.658.015,27	6.658.015,27
32	Materijalni rashodi	743.224,41	1.127.293,79	0,00	1.183.374,52	1.183.374,52
34	Financijski rashodi	2.726,51	1.820,00	0,00	1.820,00	1.820,00
38	Rashodi za donacije, kazne, naknade šteta i kapitalne pomoći	0,00	330,00	0,00	0,00	330,00
4	**Rashodi za nabavu nefinancijske imovine**	**5.010,00**	**31.255,00**	**0,00**	**300.010,00**	**300.010,00**
41	Rashodi za nabavu neproizvedene dugotrajne imovine	0,00	0,00	0,00	0,00	0,00
42	Rashodi za nabavu proizvedene dugotrajne imovine	5.010,00	31.255,00	0,00	300.010,00	300.010,00
Izvor 4.3.3 OSTALI PRIHODI ZA POSEBNE NAMJENE.PK		**0,00**	**0,00**	**8.143.219,79**	**0,00**	**0,00**
3	**Rashodi poslovanja**	**0,00**	**0,00**	**7.843.209,79**	**0,00**	**0,00**
31	Rashodi za zaposlene	0,00	0,00	6.658.015,27	0,00	0,00
32	Materijalni rashodi	0,00	0,00	1.183.374,52	0,00	0,00
34	Financijski rashodi	0,00	0,00	1.820,00	0,00	0,00
38	Rashodi za donacije, kazne, naknade šteta i kapitalne pomoći	0,00	0,00	0,00	0,00	0,00
4	**Rashodi za nabavu nefinancijske imovine**	**0,00**	**0,00**	**300.010,00**	**0,00**	**0,00**
41	Rashodi za nabavu neproizvedene dugotrajne imovine	0,00	0,00	0,00	0,00	0,00
42	Rashodi za nabavu proizvedene dugotrajne imovine	0,00	0,00	300.010,00	0,00	0,00
Izvor 5.0.3 POMOĆI-PK		**0,00**	**0,00**	**23.150,00**	**0,00**	**0,00**
3	**Rashodi poslovanja**	**0,00**	**0,00**	**23.150,00**	**0,00**	**0,00**
31	Rashodi za zaposlene	0,00	0,00	11.650,00	0,00	0,00
32	Materijalni rashodi	0,00	0,00	7.500,00	0,00	0,00
34	Financijski rashodi	0,00	0,00	4.000,00	0,00	0,00
Izvor 5.3. POMOĆI - PK		**468.527,88**	**445.902,82**	**0,00**	**23.150,00**	**23.150,00**
3	**Rashodi poslovanja**	**468.527,88**	**445.902,82**	**0,00**	**23.150,00**	**23.150,00**
31	Rashodi za zaposlene	394.950,29	305.445,26	0,00	11.650,00	11.650,00
32	Materijalni rashodi	67.717,09	135.457,56	0,00	7.500,00	7.500,00
34	Financijski rashodi	5.860,50	5.000,00	0,00	4.000,00	4.000,00
Izvor 6.2. DONACIJE - PK		**0,00**	**0,00**	**0,00**	**0,00**	**0,00**
3	**Rashodi poslovanja**	**0,00**	**0,00**	**0,00**	**0,00**	**0,00**
32	Materijalni rashodi	0,00	0,00	0,00	0,00	0,00
Izvor 7.2. PRIHODI OD PRODAJE NEFINANCIJSKE IMOVINE -PK		**1.018,01**	**3.858,05**	**3.858,05**	**3.858,05**	**3.858,05**
3	**Rashodi poslovanja**	**1.018,01**	**3.858,05**	**3.858,05**	**3.858,05**	**3.858,05**
32	Materijalni rashodi	1.018,01	3.858,05	3.858,05	3.858,05	3.858,05
Kapitalni projekt K700012 Izrada projektne dokumentacije i izgradnja zdravstvenih objekata		**195.189,06**	**120.000,00**	**700.000,00**	**100.000,00**	**50.000,00**
Izvor 1.1. OPĆI PRIHODI I PRIMICI		**0,00**	**0,00**	**250.000,00**	**0,00**	**0,00**
3	**Rashodi poslovanja**	**0,00**	**0,00**	**50.000,00**	**0,00**	**0,00**
32	Materijalni rashodi	0,00	0,00	50.000,00	0,00	0,00
4	**Rashodi za nabavu nefinancijske imovine**	**0,00**	**0,00**	**200.000,00**	**0,00**	**0,00**
42	Rashodi za nabavu proizvedene dugotrajne imovine	0,00	0,00	0,00	0,00	0,00
45	Rashodi za dodatna ulaganja na nefinancijskoj imovini	0,00	0,00	200.000,00	0,00	0,00

Izvor 1.1.1 OPĆI PRIHODI I PRIMITCI		**195.189,06**	**120.000,00**	**0,00**	**100.000,00**	**50.000,00**
3	**Rashodi poslovanja**	**195.189,06**	**70.000,00**	**0,00**	**50.000,00**	**50.000,00**
32	Materijalni rashodi	195.189,06	70.000,00	0,00	50.000,00	50.000,00
4	**Rashodi za nabavu nefinancijske imovine**	**0,00**	**50.000,00**	**0,00**	**50.000,00**	**0,00**
42	Rashodi za nabavu proizvedene dugotrajne imovine	0,00	0,00	0,00	0,00	0,00
45	Rashodi za dodatna ulaganja na nefinancijskoj imovini	0,00	50.000,00	0,00	50.000,00	0,00
Izvor 5.0.11 FISKALNO IZRAVNANJE		**0,00**	**0,00**	**450.000,00**	**0,00**	**0,00**
4	**Rashodi za nabavu nefinancijske imovine**	**0,00**	**0,00**	**450.000,00**	**0,00**	**0,00**
45	Rashodi za dodatna ulaganja na nefinancijskoj imovini	0,00	0,00	450.000,00	0,00	0,00
Kapitalni projekt K700027 Energetska obnova zgrade- zdr.objekt Dom zdravlja Nova Gradiška 5.000,00			**160.304,79**	**220.000,00**	**0,00**	**213.099,63**
Izvor 1.1. OPĆI PRIHODI I PRIMICI		**0,00**	**0,00**	**133.161,66**	**0,00**	**0,00**
3	**Rashodi poslovanja**	**0,00**	**0,00**	**1.029,88**	**0,00**	**0,00**
31	Rashodi za zaposlene	0,00	0,00	776,30	0,00	0,00
32	Materijalni rashodi	0,00	0,00	253,58	0,00	0,00
4	**Rashodi za nabavu nefinancijske imovine**	**0,00**	**0,00**	**132.131,78**	**0,00**	**0,00**
45	Rashodi za dodatna ulaganja na nefinancijskoj imovini	0,00	0,00	132.131,78	0,00	0,00
Izvor 1.1.1 OPĆI PRIHODI I PRIMITCI		**5.000,00**	**76.021,56**	**0,00**	**0,00**	**132.131,78**
3	**Rashodi poslovanja**	**0,00**	**1.092,20**	**0,00**	**0,00**	**0,00**
31	Rashodi za zaposlene	0,00	776,30	0,00	0,00	0,00
32	Materijalni rashodi	0,00	315,90	0,00	0,00	0,00
4	**Rashodi za nabavu nefinancijske imovine**	**5.000,00**	**74.929,36**	**0,00**	**0,00**	**132.131,78**
45	Rashodi za dodatna ulaganja na nefinancijskoj imovini	5.000,00	74.929,36	0,00	0,00	132.131,78
Izvor 5.0.2 POMOĆI-BPŽ		**0,00**	**0,00**	**0,00**	**0,00**	**0,00**
3	**Rashodi poslovanja**	**0,00**	**0,00**	**0,00**	**0,00**	**0,00**
32	Materijalni rashodi	0,00	0,00	0,00	0,00	0,00
Izvor 5.1.1 POMOĆI BPŽ		**0,00**	**84.283,23**	**0,00**	**0,00**	**80.967,85**
3	**Rashodi poslovanja**	**0,00**	**6.197,70**	**0,00**	**0,00**	**0,00**
31	Rashodi za zaposlene	0,00	4.399,06	0,00	0,00	0,00
32	Materijalni rashodi	0,00	1.798,64	0,00	0,00	0,00
4	**Rashodi za nabavu nefinancijske imovine**	**0,00**	**78.085,53**	**0,00**	**0,00**	**80.967,85**
45	Rashodi za dodatna ulaganja na nefinancijskoj imovini	0,00	78.085,53	0,00	0,00	80.967,85
Izvor 5.8.1 MEHANIZAM ZA OPORAVAK I OTPORNOST-NPOO		**0,00**	**0,00**	**86.838,34**	**0,00**	**0,00**
3	**Rashodi poslovanja**	**0,00**	**0,00**	**5.870,49**	**0,00**	**0,00**
31	Rashodi za zaposlene	0,00	0,00	4.399,06	0,00	0,00
32	Materijalni rashodi	0,00	0,00	1.471,43	0,00	0,00
4	**Rashodi za nabavu nefinancijske imovine**	**0,00**	**0,00**	**80.967,85**	**0,00**	**0,00**
45	Rashodi za dodatna ulaganja na nefinancijskoj imovini	0,00	0,00	80.967,85	0,00	0,00

Program 7100 Socijalna skrb		**3.689.575,92**	**4.936.033,40**	**5.375.512,94**	**5.205.512,94**	**5.075.512,94**
Aktivnost A710002 Financiranje Doma za starije i nemoćne		**956.085,48**	**1.159.853,00**	**1.159.853,00**	**1.159.853,00**	**1.159.853,00**
Izvor 5.0.111 DEC.SREDSTVA-POMOĆI IZRAVNANJA		**0,00**	**0,00**	**1.159.853,00**	**0,00**	**0,00**
3	**Rashodi poslovanja**	**0,00**	**0,00**	**1.068.896,00**	**0,00**	**0,00**
31	Rashodi za zaposlene	0,00	0,00	1.048.988,00	0,00	0,00
32	Materijalni rashodi	0,00	0,00	19.908,00	0,00	0,00
34	Financijski rashodi	0,00	0,00	0,00	0,00	0,00
4	**Rashodi za nabavu nefinancijske imovine**	**0,00**	**0,00**	**90.957,00**	**0,00**	**0,00**
42	Rashodi za nabavu proizvedene dugotrajne imovine	0,00	0,00	90.957,00	0,00	0,00
45	Rashodi za dodatna ulaganja na nefinancijskoj imovini	0,00	0,00	0,00	0,00	0,00
5	**Izdaci za financijsku imovinu i otplate zajmova**	**0,00**	**0,00**	**0,00**	**0,00**	**0,00**
54	Izdaci za otplatu glavnice primljenih kredita i zajmova	0,00	0,00	0,00	0,00	0,00
Izvor 5.4. DECENTRALIZIRANA SREDSTVA (OBVEZE)		**956.085,48**	**1.159.853,00**	**0,00**	**1.159.853,00**	**1.159.853,00**
3	**Rashodi poslovanja**	**918.920,00**	**1.068.896,00**	**0,00**	**1.068.896,00**	**1.068.896,00**
31	Rashodi za zaposlene	899.012,00	1.056.488,00	0,00	1.048.988,00	1.048.988,00
32	Materijalni rashodi	19.908,00	12.408,00	0,00	19.908,00	19.908,00
34	Financijski rashodi	0,00	0,00	0,00	0,00	0,00
4	**Rashodi za nabavu nefinancijske imovine**	**37.165,48**	**90.957,00**	**0,00**	**90.957,00**	**90.957,00**
42	Rashodi za nabavu proizvedene dugotrajne imovine	33.808,61	66.152,00	0,00	90.957,00	90.957,00
45	Rashodi za dodatna ulaganja na nefinancijskoj imovini	3.356,87	24.805,00	0,00	0,00	0,00
5	**Izdaci za financijsku imovinu i otplate zajmova**	**0,00**	**0,00**	**0,00**	**0,00**	**0,00**
54	Izdaci za otplatu glavnice primljenih kredita i zajmova	0,00	0,00	0,00	0,00	0,00
Aktivnost A710003 Javne potrebe u socijalnoj skrbi		**579.978,82**	**980.870,00**	**1.421.512,94**	**1.421.512,94**	**1.421.512,94**
Izvor 1.1. OPĆI PRIHODI I PRIMICI		**0,00**	**154.110,00**	**1.310.012,94**	**164.712,94**	**164.712,94**
3	**Rashodi poslovanja**	**0,00**	**154.110,00**	**1.310.012,94**	**164.712,94**	**164.712,94**
31	Rashodi za zaposlene	0,00	0,00	0,00	0,00	0,00
32	Materijalni rashodi	0,00	104.110,00	195.212,94	114.712,94	114.712,94
38	Rashodi za donacije, kazne, naknade šteta i kapitalne pomoći	0,00	50.000,00	1.114.800,00	50.000,00	50.000,00
4	**Rashodi za nabavu nefinancijske imovine**	**0,00**	**0,00**	**0,00**	**0,00**	**0,00**
45	Rashodi za dodatna ulaganja na nefinancijskoj imovini	0,00	0,00	0,00	0,00	0,00
Izvor 1.1.1 OPĆI PRIHODI I PRIMITCI		**236.434,34**	**755.260,00**	**0,00**	**1.185.300,00**	**1.185.300,00**
3	**Rashodi poslovanja**	**236.434,34**	**605.260,00**	**0,00**	**1.185.300,00**	**1.185.300,00**
31	Rashodi za zaposlene	0,00	0,00	0,00	0,00	0,00
32	Materijalni rashodi	0,00	5.000,00	0,00	80.500,00	80.500,00
38	Rashodi za donacije, kazne, naknade šteta i kapitalne pomoći	236.434,34	600.260,00	0,00	1.104.800,00	1.104.800,00
4	**Rashodi za nabavu nefinancijske imovine**	**0,00**	**150.000,00**	**0,00**	**0,00**	**0,00**
45	Rashodi za dodatna ulaganja na nefinancijskoj imovini	0,00	150.000,00	0,00	0,00	0,00

Izvor 3.2. VLASTITI PRIHODI-BPŽ		**343.544,48**	**41.500,00**	**41.500,00**	**41.500,00**	**41.500,00**
3	**Rashodi poslovanja**	**8.236,32**	**6.570,00**	**6.570,00**	**6.570,00**	**6.570,00**
34	Financijski rashodi	8.236,32	6.570,00	6.570,00	6.570,00	6.570,00
5	**Izdaci za financijsku imovinu i otplate zajmova**	**335.308,16**	**34.930,00**	**34.930,00**	**34.930,00**	**34.930,00**
54	Izdaci za otplatu glavnice primljenih kredita i zajmova	335.308,16	34.930,00	34.930,00	34.930,00	34.930,00
Izvor 5.0.11 FISKALNO IZRAVNANJE		**0,00**	**0,00**	**40.000,00**	**0,00**	**0,00**
3	**Rashodi poslovanja**	**0,00**	**0,00**	**40.000,00**	**0,00**	**0,00**
38	Rashodi za donacije, kazne, naknade šteta i kapitalne pomoći	0,00	0,00	40.000,00	0,00	0,00
Izvor 5.0.2 POMOĆI-BPŽ		**0,00**	**0,00**	**30.000,00**	**0,00**	**0,00**
3	**Rashodi poslovanja**	**0,00**	**0,00**	**30.000,00**	**0,00**	**0,00**
38	Rashodi za donacije, kazne, naknade šteta i kapitalne pomoći	0,00	0,00	30.000,00	0,00	0,00
4	**Rashodi za nabavu nefinancijske imovine**	**0,00**	**0,00**	**0,00**	**0,00**	**0,00**
45	Rashodi za dodatna ulaganja na nefinancijskoj imovini	0,00	0,00	0,00	0,00	0,00
Izvor 5.1.1 POMOĆI BPŽ		**0,00**	**30.000,00**	**0,00**	**30.000,00**	**30.000,00**
3	**Rashodi poslovanja**	**0,00**	**30.000,00**	**0,00**	**30.000,00**	**30.000,00**
38	Rashodi za donacije, kazne, naknade šteta i kapitalne pomoći	0,00	30.000,00	0,00	30.000,00	30.000,00
4	**Rashodi za nabavu nefinancijske imovine**	**0,00**	**0,00**	**0,00**	**0,00**	**0,00**
45	Rashodi za dodatna ulaganja na nefinancijskoj imovini	0,00	0,00	0,00	0,00	0,00
Aktivnost A710004 Financiranje ustanova u socijalnoj skrbi-vlastiti prihodi		**2.032.824,96**	**2.266.500,14**	**2.260.147,00**	**2.260.147,00**	**2.260.147,00**
Izvor 3.1. VLASTITI PRIHODI- PK		**2.032.824,96**	**2.266.500,14**	**2.260.147,00**	**2.260.147,00**	**2.260.147,00**
3	**Rashodi poslovanja**	**2.004.846,55**	**2.214.008,14**	**2.207.655,00**	**2.207.655,00**	**2.207.655,00**
31	Rashodi za zaposlene	1.247.064,76	1.395.363,00	1.459.012,00	1.459.012,00	1.459.012,00
32	Materijalni rashodi	746.897,98	814.645,14	744.643,00	744.643,00	744.643,00
34	Financijski rashodi	10.883,81	4.000,00	4.000,00	4.000,00	4.000,00
4	**Rashodi za nabavu nefinancijske imovine**	**27.978,41**	**11.000,00**	**11.000,00**	**11.000,00**	**11.000,00**
42	Rashodi za nabavu proizvedene dugotrajne imovine	20.783,75	11.000,00	11.000,00	11.000,00	11.000,00
45	Rashodi za dodatna ulaganja na nefinancijskoj imovini	7.194,66	0,00	0,00	0,00	0,00
5	**Izdaci za financijsku imovinu i otplate zajmova**	**0,00**	**41.492,00**	**41.492,00**	**41.492,00**	**41.492,00**
54	Izdaci za otplatu glavnice primljenih kredita i zajmova	0,00	41.492,00	41.492,00	41.492,00	41.492,00
Aktivnost A710005 Skrb o braniteljima		**100.976,66**	**370.680,00**	**504.000,00**	**334.000,00**	**204.000,00**
Izvor 1.1. OPĆI PRIHODI I PRIMICI		**0,00**	**0,00**	**204.000,00**	**0,00**	**0,00**
3	**Rashodi poslovanja**	**0,00**	**0,00**	**174.000,00**	**0,00**	**0,00**
38	Rashodi za donacije, kazne, naknade šteta i kapitalne pomoći	0,00	0,00	174.000,00	0,00	0,00
4	**Rashodi za nabavu nefinancijske imovine**	**0,00**	**0,00**	**30.000,00**	**0,00**	**0,00**
41	Rashodi za nabavu neproizvedene dugotrajne imovine	0,00	0,00	30.000,00	0,00	0,00

Izvor 1.1.1 OPĆI PRIHODI I PRIMITCI		**100.976,66**	**370.680,00**	**0,00**	**334.000,00**	**204.000,00**
3	**Rashodi poslovanja**	**100.976,66**	**170.680,00**	**0,00**	**174.000,00**	**174.000,00**
38	Rashodi za donacije, kazne, naknade šteta i kapitalne pomoći	100.976,66	170.680,00	0,00	174.000,00	174.000,00
4	**Rashodi za nabavu nefinancijske imovine**	**0,00**	**200.000,00**	**0,00**	**160.000,00**	**30.000,00**
41	Rashodi za nabavu neproizvedene dugotrajne imovine	0,00	70.000,00	0,00	30.000,00	30.000,00
42	Rashodi za nabavu proizvedene dugotrajne imovine	0,00	130.000,00	0,00	130.000,00	0,00
Izvor 5.0.11 FISKALNO IZRAVNANJE		**0,00**	**0,00**	**300.000,00**	**0,00**	**0,00**
4	**Rashodi za nabavu nefinancijske imovine**	**0,00**	**0,00**	**300.000,00**	**0,00**	**0,00**
42	Rashodi za nabavu proizvedene dugotrajne imovine	0,00	0,00	300.000,00	0,00	0,00
Aktivnost A710006 Skrb o umirovljenicima		**19.710,00**	**29.650,00**	**30.000,00**	**30.000,00**	**30.000,00**
Izvor 1.1. OPĆI PRIHODI I PRIMICI		**0,00**	**0,00**	**30.000,00**	**0,00**	**0,00**
3	**Rashodi poslovanja**	**0,00**	**0,00**	**30.000,00**	**0,00**	**0,00**
38	Rashodi za donacije, kazne, naknade šteta i kapitalne pomoći	0,00	0,00	30.000,00	0,00	0,00
Izvor 1.1.1 OPĆI PRIHODI I PRIMITCI		**19.710,00**	**29.650,00**	**0,00**	**30.000,00**	**30.000,00**
3	**Rashodi poslovanja**	**19.710,00**	**29.650,00**	**0,00**	**30.000,00**	**30.000,00**
38	Rashodi za donacije, kazne, naknade šteta i kapitalne pomoći	19.710,00	29.650,00	0,00	30.000,00	30.000,00
Aktivnost A710008 Socijalni plan Brodsko-posavske županije		**0,00**	**128.480,26**	**0,00**	**0,00**	**0,00**
Izvor 1.1. OPĆI PRIHODI I PRIMICI		**0,00**	**0,00**	**0,00**	**0,00**	**0,00**
3	**Rashodi poslovanja**	**0,00**	**0,00**	**0,00**	**0,00**	**0,00**
32	Materijalni rashodi	0,00	0,00	0,00	0,00	0,00
Izvor 1.1.1 OPĆI PRIHODI I PRIMITCI		**0,00**	**66.274,01**	**0,00**	**0,00**	**0,00**
3	**Rashodi poslovanja**	**0,00**	**66.274,01**	**0,00**	**0,00**	**0,00**
32	Materijalni rashodi	0,00	66.274,01	0,00	0,00	0,00
Izvor 5.0.2 POMOĆI-BPŽ		**0,00**	**0,00**	**0,00**	**0,00**	**0,00**
3	**Rashodi poslovanja**	**0,00**	**0,00**	**0,00**	**0,00**	**0,00**
32	Materijalni rashodi	0,00	0,00	0,00	0,00	0,00
Izvor 5.1.1 POMOĆI BPŽ		**0,00**	**62.206,25**	**0,00**	**0,00**	**0,00**
3	**Rashodi poslovanja**	**0,00**	**62.206,25**	**0,00**	**0,00**	**0,00**
32	Materijalni rashodi	0,00	62.206,25	0,00	0,00	0,00
Glavni program A08 GRADITELJSTVO I PROSTORNO UREĐENJE		**277.506,60**	**486.090,89**	**544.000,00**	**554.000,00**	**600.000,00**
Program 9000 Poslovi prostornog uređenja		**277.506,60**	**486.090,89**	**544.000,00**	**554.000,00**	**600.000,00**
Aktivnost A900001 Javna ustanova Zavod za prostorno uređenje BPŽ		**267.030,67**	**458.204,40**	**518.000,00**	**531.000,00**	**573.000,00**
Izvor 1.1. OPĆI PRIHODI I PRIMICI		**237.110,38**	**367.000,00**	**438.000,00**	**456.000,00**	**485.000,00**
3	**Rashodi poslovanja**	**235.110,38**	**352.000,00**	**418.500,00**	**442.000,00**	**470.000,00**
31	Rashodi za zaposlene	197.924,36	302.000,00	370.000,00	396.000,00	420.000,00
32	Materijalni rashodi	37.186,02	50.000,00	48.500,00	46.000,00	50.000,00
34	Financijski rashodi	0,00	0,00	0,00	0,00	0,00
4	**Rashodi za nabavu nefinancijske imovine**	**2.000,00**	**15.000,00**	**19.500,00**	**14.000,00**	**15.000,00**
42	Rashodi za nabavu proizvedene dugotrajne imovine	2.000,00	15.000,00	19.500,00	14.000,00	15.000,00

Izvor 5.0.3 POMOĆI-PK		**0,00**	**0,00**	**80.000,00**	**0,00**	**0,00**
3	**Rashodi poslovanja**	**0,00**	**0,00**	**59.000,00**	**0,00**	**0,00**
32	Materijalni rashodi	0,00	0,00	59.000,00	0,00	0,00
4	**Rashodi za nabavu nefinancijske imovine**	**0,00**	**0,00**	**21.000,00**	**0,00**	**0,00**
42	Rashodi za nabavu proizvedene dugotrajne imovine	0,00	0,00	21.000,00	0,00	0,00
Izvor 5.3. POMOĆI - PK		**29.920,29**	**91.204,40**	**0,00**	**75.000,00**	**88.000,00**
3	**Rashodi poslovanja**	**9.840,29**	**62.704,40**	**0,00**	**54.000,00**	**58.000,00**
32	Materijalni rashodi	9.840,29	62.704,40	0,00	54.000,00	58.000,00
4	**Rashodi za nabavu nefinancijske imovine**	**20.080,00**	**28.500,00**	**0,00**	**21.000,00**	**30.000,00**
42	Rashodi za nabavu proizvedene dugotrajne imovine	20.080,00	28.500,00	0,00	21.000,00	30.000,00
Aktivnost A900002 Financiranje JU- vlastiti prihodi		**10.475,93**	**27.886,49**	**26.000,00**	**23.000,00**	**27.000,00**
Izvor 3.1. VLASTITI PRIHODI- PK		**10.475,93**	**27.886,49**	**26.000,00**	**23.000,00**	**27.000,00**
3	**Rashodi poslovanja**	**8.384,05**	**21.886,49**	**18.000,00**	**16.000,00**	**21.000,00**
31	Rashodi za zaposlene	800,00	3.000,00	3.000,00	3.000,00	3.000,00
32	Materijalni rashodi	7.584,05	18.886,49	15.000,00	13.000,00	18.000,00
4	**Rashodi za nabavu nefinancijske imovine**	**2.091,88**	**6.000,00**	**8.000,00**	**7.000,00**	**6.000,00**
42	Rashodi za nabavu proizvedene dugotrajne imovine	2.091,88	6.000,00	8.000,00	7.000,00	6.000,00
Glavni program A13 OPĆA UPRAVA I IMOVINSKO-PRAVNI ODNOSI		**28.951,47**	**99.000,00**	**99.000,00**	**99.000,00**	**99.000,00**
Program 1000 Redovna djelatnost - Opća uprava		**28.951,47**	**99.000,00**	**99.000,00**	**99.000,00**	**99.000,00**
Aktivnost A100001 Opća uprava		**28.951,47**	**99.000,00**	**99.000,00**	**99.000,00**	**99.000,00**
Izvor 1.1. OPĆI PRIHODI I PRIMICI		**28.951,47**	**99.000,00**	**99.000,00**	**99.000,00**	**99.000,00**
3	**Rashodi poslovanja**	**28.951,47**	**99.000,00**	**99.000,00**	**99.000,00**	**99.000,00**
32	Materijalni rashodi	28.951,47	99.000,00	99.000,00	99.000,00	99.000,00
4	**Rashodi za nabavu nefinancijske imovine**	**0,00**	**0,00**	**0,00**	**0,00**	**0,00**
42	Rashodi za nabavu proizvedene dugotrajne imovine	0,00	0,00	0,00	0,00	0,00

Članak 3.

Ova Odluka objavit će se u "Službenom vjesniku Brodsko-posavske županije", a stupa na snagu od 1. siječnja 2026. godine.

ŽUPANIJSKA SKUPŠTINA
BRODSKO-POSAVSKE ŽUPANIJE

KLASA:400-01/25-01/62
URBROJ: 2178-01/1-25-1
Slavonski Brod, 17.prosinca 2025.

PREDSJEDNIK SKUPŠTINE
Pero Ćosić, dipl.ing.građ., v.r.

228.

Na temelju članka 18. Zakona o proračunu (Narodne novine144/22.) i članka 34. Statuta Brodsko-posavske županije („Službeni vjesnik Brodsko-posavske županije" br. 15/13 – pročišćeni tekst, 4/18, 5/20 i 7/21), Županijska skupština je na 5. sjednici, održanoj 17. prosinca 2025. godine, donijela

ODLUKU

o izvršavanju Proračuna
Brodsko-posavske županije za 2026. godinu

I OPĆE ODREDBE

Članak 1.

Ovom Odlukom utvrđuje se način izvršavanja Proračuna Brodsko-posavske županije (u daljnjem tekstu Proračun) za 2026. godinu koji obuhvaća:

- Struktura Prihoda i primitaka, te rashoda i izdataka Proračuna
- Izvršavanje Proračuna
- Upravljanje prihodima i rashodima
- Pomoći iz Državnog proračuna i potpore iz Proračuna
- Praćenje i evidentiranje prihoda i rashoda na jedinstvenom računu Županijske riznice (proračunski korisnici)
- Odgoda plaćanja, obročna otplata te prodaja, otpis ili djelomičan otpis potraživanja
- Proračunski nadzor i unutarnja revizija
- Isplata sredstava iz Proračuna
- Proračunska pričuva
- Vlastiti prihodi
- Zaduživanje Proračuna i jamstva
- Uravnoteženje Proračuna i preraspodjela

Članak 2.

Proračun se donosi i izvršava u skladu s načelima jedinstva i točnosti proračuna, proračunske godine, višegodišnjeg planiranja, uravnoteženosti, obračunske jedinice, univerzalnosti, specifikacije, dobrog financijskog upravljanja i transparentnosti.

Članak 3.

Korisnici Proračuna u smislu ove Odluke su:

1. proračunski korisnici:
1.1. upravna tijela Županije,
1.2. ustanove kojima je Županija osnivač i koje su uvrštene u Registar proračunskih i izvanproračunskih korisnika,
2. izvanproračunski korisnik – Županijska uprava za ceste,
3. ustanove i neprofitne organizacije kojima je Županija osnivač, a koje nisu uvrštene u Registar proračunskih i izvanproračunskih korisnika,

4. trgovačka društva i druge pravne osobe u kojima je Županija većinski vlasnik ili ima odlučujući utjecaj na upravljanje i
5. ostali korisnici Proračuna su pravne i fizičke osobe kojima se osiguravaju proračunska sredstva za realizaciju pojedinog projekta (jedinice lokalne samouprave, ustanove, udruge građana i fizičke osobe).

Članak 4.

Proračun se sastoji od plana za proračunsku godinu i projekcija za sljedeće dvije godine, a sadrži financijske planove proračunskih korisnika prikazane kroz opći i posebni dio i obrazloženje proračuna.

Opći dio Proračuna sastoji se od sažetka Računa prihoda i rashoda i Računa financiranja te Računa prihoda i rashoda i Računa financiranja.

Posebni dio Proračuna sastoji se od plana rashoda i izdataka Proračuna i proračunskih korisnika iskazanih po organizacijskoj klasifikaciji, izvorima financiranja i ekonomskoj klasifikaciji, raspoređenih u programe koji se sastoje od aktivnosti i projekata.

U Računu prihoda i rashoda iskazani su prihodi i rashodi prema izvorima financiranja i ekonomskoj klasifikaciji te rashodi prema funkcijskoj klasifikaciji.

Prihodi poslovanja su: prihodi od poreza, pomoći, prihodi od imovine, prihodi od pristojbi i naknada, prihodi po posebnim propisima, prihodi od prodaje proizvoda i robe, pruženih usluga, prihodi od donacija, prihodi od Hrvatskog zavoda za zdravstveno osiguranje na temelju ugovornih obveza sa zdravstvenim ustanovama, kazne, upravne mjere i ostali prihodi.

Prihodi od prodaje ili zamjene nefinancijske imovine su: prihodi od prodaje ili zamjene neproizvedene imovine i prihodi od prodaje ili zamjene proizvedene dugotrajne imovine.

Rashodi poslovanja su: rashodi za zaposlene, materijalni rashodi, financijski rashodi, subvencije, pomoći, naknade građanima i kućanstvima na temelju osiguranja i druge naknade te ostali rashodi u skladu sa zakonom, odlukama i drugim propisima.

Rashodi za nabavu nefinancijske imovine su: rashodi za nabavu neproizvedene dugotrajne imovine, rashodi za nabavu proizvedene dugotrajne imovine, rashodi za održavanje nefinancijske imovine i rashodi za dodatna ulaganja u nefinancijsku imovinu.

U Računu financiranja iskazani su primici od financijske imovine i zaduživanja te izdaci za financijsku imovinu i otplate instrumenata zaduživanja prema izvorima financiranja i ekonomskoj klasifikaciji.

Obrazloženje proračuna sastoji se od obrazloženja općeg dijela proračuna koje sadrži obrazloženje prihoda i rashoda, primitaka i izdataka Proračuna i prenesenog manjka te obrazloženja posebnog dijela proračuna koje sadrži obrazloženje programa kroz obrazloženje aktivnosti i projekata zajedno s ciljevima i pokazateljima uspješnosti iz akata strateškog planiranja.

Proračun je konsolidirani proračun i sadrži sve prihode i primitke te rashode i izdatke Županije i proračunskih korisnika.

Potraživanja Županije za javna davanja, naplaćena u financijskoj i nefinancijskoj imovini sukladno posebnim propisima, istodobno za vrijednost te imovine povećavaju izvršenje prihoda i rashoda iznad visine utvrđene Proračunom.

Članak 5.

Financijski plan proračunskih korisnika sastoji se od plana za proračunsku godinu i projekcija za sljedeće dvije te sadrži opći i posebni dio i obrazloženje financijskog plana.

Opći dio financijskog plana sastoji se od sažetka Računa prihoda i rashoda i Računa financiranja te Računa prihoda i rashoda i Računa financiranja.

Posebni dio financijskog plana sastoji se od plana rashoda i izdataka iskazanih po izvorima financiranja i ekonomskoj klasifikaciji, raspoređenih u programe koji se sastoje od aktivnosti i projekata.

Obrazloženje financijskog plana sastoji se od obrazloženja općeg dijela financijskog plana i obrazloženja posebnog dijela financijskog plana.

II. IZVRŠAVANJE PRORAČUNA

1. Upravljanje prihodima i rashodima

Članak 6.

Proračunsko računovodstvo primjenjuje se na Proračun i proračunske korisnike.

Članak 7.

Sredstva Proračuna osiguravaju se za rad i programe upravnih odjela, proračunskih korisnika prema podacima iz Registra korisnika proračuna te drugih korisnika koji su u njegovu Posebnom dijelu određeni za nositelje sredstava.

Proračunskim sredstvima korisnici se smiju koristiti samo za namjene koje su određene Proračunom i to do visine utvrđene u njegovu Posebnom dijelu, prema načelima štednje i racionalnog korištenja odobrenih sredstava.

Za zakonito izvršavanje Proračuna u cijelosti je odgovoran Župan koji u postupku izvršavanja Proračuna donosi provedbene akte.

Članak 8.

Proračun se izvršava preko jedinstvenog računa - računa Proračuna za sva upravne odjele i proračunske korisnike.

Proračun se izvršava na temelju zahtjeva Upravnih odjela i proračunskih korisnika koji su usklađeni s financijskim planovima i likvidnim mogućnostima Proračuna.

Rashodi i izdaci upravnih odjela temelje se na vjerodostojnoj knjigovodstvenoj ispravi koju ovjerava odgovorna ili ovlaštena osoba nadležnoga Upravnog odjela uz oznaku razdjela, programa, aktivnosti i oznake ekonomske klasifikacije.

Rashodi i izdaci proračunskog korisnika temelje se na vjerodostojnoj knjigovodstvenoj ispravi koju ovjerava odgovorna ili ovlaštena osoba proračunskog korisnika.

Upravni odjeli i proračunski korisnici Županije obvezni su provjeriti zakonito i namjensko korištenje sredstava isplaćenih proračunskim odnosno krajnjim korisnicima.

Članak 9.

Župan može posebnom odlukom u skladu sa Statutom, poštujući načelo razdvajanja dužnosti, povjeriti obavljanje određenih poslova iz svog djelokruga svom zamjeniku ili pročelniku upravnog tijela uz davanje uputa kojih se moraju pridržavati pri obavljanju povjerenih im poslova.
Prenošenjem ovlasti prenosi se i odgovornost, ali se time odgovornost Župana ne isključuje.

Članak 10.

Župan može donositi odluku o poduzimanju privremenih mjera za uravnoteženje Proračuna –

privremena obustava izvršavanja rashoda i/ili izdataka na prijedlog pročelnika Upravnog odjela za proračun i financije za sklapanje ugovora uz obvezu izvješćivanja Županijske skupštine o donesenoj odluci odmah nakon njezinog donošenja.

Župan u slučaju nastupa posebnih okolnosti tijekom izvršavanja Proračuna može donositi odluke o osiguravanju sredstava za financiranje mjera i aktivnosti vezanih za posebne okolnosti, uključujući i odluke o preraspodjelama, bez ograničenja, odnosno u postotku većem od propisanog Zakonom o proračunu.

Posebne okolnosti iz stavka 1. ovoga članka podrazumijevaju događaj ili određeno stanje koje se nije moglo predvidjeti i na koje se nije moglo utjecati, a koje ugrožava život i zdravlje građana, imovinu veće vrijednosti, znatno narušava okoliš, narušava gospodarsku aktivnost ili uzrokuje znatnu gospodarsku štetu.

Nastup posebnih okolnosti iz stavka 1. ovoga članka utvrđuje Županijska skupština posebnom odlukom u kojoj određuje i rok trajanja odluke o nastupu posebnih okolnosti.

O donesenim odlukama iz stavka 1. ovoga članka, kao i o njihovoj primjeni, župan je dužan izvještavati Županijsku skupštinu.

Članak 11.

Župan daje suglasnost proračunskim korisnicima Proračuna da mogu preuzeti obveze po ugovorima koji zahtijevaju plaćanje iz Proračuna u slijedećim godinama, na prijedlog pročelnika Upravnog odjela za proračun i financije.

Članak 12.

Plaćanje predujma za isporuke robe, radova i usluga moguće je samo iznimno i na temelju Županove suglasnosti.

Korisnik može plaćati predujmom bez Županove suglasnosti do pojedinačnog iznosa od 10.000,00 eura.

Župan daje prethodnu suglasnost za plaćanje predujmom iznad iznosa utvrđenog u stavku 2. ovoga članka ako je ispunjen najmanje jedan od sljedećih uvjeta:

- ostvaruju se kraći rokovi isporuke robe, radova i usluga i druge pogodnosti od interesa za Županiju,
- plaćanje predujmom nužan je uvjet za isporuku robe, radova i usluga.

Plaćanje predujma iznad 10.000,00 EUR župan će izvijestiti Županijsku skupštinu na narednoj sjednici.

Članak 13.

Župan kao odgovorna osoba Proračuna donosi odluku o izboru banke gdje se mogu polagati novčana sredstva Proračuna.

Članak 14.

Župan donosi odluku o stjecanju i otuđivanju pokretnina i nekretnina čija pojedinačna vrijednost ne prelazi 0,5 % prihoda bez primitaka ostvarenih u godini koja prethodi godini u kojoj se odlučuje o stjecanju i otuđivanju pokretnina i nekretnina, a najviše do **132.722,81 EUR** (sto tridesetdvije tisuće sedamstodvadeset dva eura i osamdeset jedan cent), ako je stjecanje i otuđivanje pokretnina i nekretnina planirano u Proračunu.

Članak 15.

Ovlašćuje se župan da:
- utvrdi mjerila za raspored sredstava planiranih u Županijskom proračunu za medije i
- rasporedi sredstva zastupljenim političkim strankama, nezavisnim vijećnicima, a sukladno Zakonu o financiranju političkih stranaka i izborne promidžbe.

Članak 16.

Zbog neusklađenog priljeva sredstava u Proračunu, Upravni odjel za proračun i financije može izmijeniti dinamiku doznake sredstava pojedinim korisnicima.

Članak 17.

Ukoliko se prihodi Proračuna ne naplaćuju u planiranim iznosima i planiranoj dinamici tijekom godine, prednost u podmirivanju rashoda i izdataka Proračuna imat će rashodi za redovitu djelatnost upravnih odjela Županije.

Članak 18.

Rashodi i izdaci Proračuna koji se financiraju iz namjenskih prihoda i primitaka izvršavat će se do iznosa naplaćenih prihoda i primitaka, odnosno raspoloživih sredstava za te namjene.

Neplanirani odnosno manje planirani, a uplaćeni namjenski prihodi i primici Proračuna (pomoći, donacije, vlastiti prihodi proračunskih korisnika i druga namjenska sredstva) mogu se izvršavati za odobrene namjene iznad iznosa utvrđenih Proračunom, do visine uplaćenih sredstava.

Iznimno od stavka 1. ovog članka, Župan može odlučiti da se pojedini rashodi i izdaci, u slučaju nepravovremene naplate namjenskih prihoda i primitaka, pokrivaju i na teret ostalih proračunskih prihoda, a najviše do visine planiranih iznosa.

Namjenski prihodi i primici koji se ne iskoriste u tekućoj godini, prenose se u sljedeću proračunsku godinu.

Iznosi iz stavka 2. bit će uvršteni u Opći i Posebni dio Proračuna u prvoj njegovoj izmjeni i dopuni, odnosno evidentirani Godišnjim izvještajem o izvršenju Proračuna Brodsko-posavske županije za 2025. godinu.

Članak 19.

Vlastiti prihodi što ih ostvare proračunski korisnici obavljanjem poslova na tržištu i u tržišnim uvjetima, a kojima je osnivač Županija uplaćuju se u korist njihovih prihoda i mogu se koristiti isključivo za namjene utvrđene financijskim planom, a prema kriterijima utvrđenima Pravilnikom o korištenju vlastitih prihoda proračunskih korisnika kojeg donosi Župan.

2. Potpore iz Proračuna

Članak 20.

Potpore u smislu ove Odluke jesu: pomoći, subvencije i donacije.

Članak 21.

Postupak dodijele sredstava za koja Proračunom Brodsko-posavske županije za tekuću godinu i Odlukom Županijske Skupštine nisu utvrđeni krajnji korisnici uređuje se Pravilnikom o općim uvjetima dodjele donacija, subvencija i pomoći iz proračuna Brodsko-posavske županije (u daljnjem tekstu: Pravilnik).

Članak 22.

U smislu ovog Pravilnika pod programima i projektima smatraju se tekući i kapitalni projekti i aktivnosti usmjereni ispunjenju strateških odrednica Brodsko-posavske županije, a koji su u Proračunu planirani kao subvencije, donacije i pomoći.

Subvencije su tekući prijenosi sredstava koji se daju proizvođačima – sudionicima u procesu stvaranja nove vrijednosti, za poticanje proizvodnje određenih proizvoda i pružanja usluga, a mogu se utvrđivati na temelju razine proizvodnje i/ili količine proizvedenih, prodanih ili uvezenih dobara i usluga.

Donacije su tekući i/ili kapitalni prijenosi sredstava neprofitnim organizacijama koji uključuju i prijenose u naravi.

Pomoći, kao dvije vrste:

a/ pomoći dane u inozemstvo i unutar općeg proračuna sadrže tekuće i/ili kapitalne prijenose sredstava inozemnim vladama, međunarodnim organizacijama, institucijama i tijelima EU te unutar općeg proračuna.

b/ kapitalne pomoći jesu prijenosi nefinancijske imovine ili sredstava za financiranje troškova nefinancijske imovine trgovačkim društvima.

Članak 23.

Temeljem Pravilnika Korisnici sredstava mogu biti:

- jedinice lokalne i područne (regionalne) samouprave
- tijela državne uprave
- trgovačka društva i ustanove
- neprofitne organizacije (udruge, zaklade, turističke zajednice i dr.)
- obrtnici i fizičke osobe koje obavljaju samostalnu djelatnost
- inozemne vlade, međunarodne organizacije, institucije i tijela Europske unije (EU).

Korisnici subvencija, donacija i pomoći imaju pravo ostvariti sredstva za isti projekt/program prijavom na natječaj odnosno javni poziv samo kod jednog upravnog tijela Županije.

Pravo sudjelovanja na natječaju odnosno po javnom pozivu nemaju proračunski i izvanproračunski korisnici.

3. Praćenje i evidentiranje prihoda i rashoda na jedinstvenom računu Županijske riznice (proračunski korisnici)

Članak 24.

Od 1. siječnja 2012. godine Brodsko-posavska županija je uvela temeljem Odluke Županijske skupštine model upravljanja javnim izdacima kroz sustav Županijske riznice, što se temelji na principu postojanja jedinstvenog novčanog računa preko kojeg se obavljaju sve financijske transakcije Županijskog proračuna.

Sukladno Zakonu o proračunu za sve proračunske korisnike propisana je obveza uplaćivanja svih prihoda i primitaka u proračun.

Odlukom o sustavu Glavne knjige riznice, te načinu vođenja jedinstvenog računa riznice ("Službeni vjesnik Brodsko-posavske županije" br. 7/11) uređuje se sustav Glavne knjige riznice, prikupljanje i naplata javnog novca, kontrola i upravljanje javnim izdacima te funkcioniranje jedinstvenog računa riznice.

Za sljedeće korisnike Županijskog proračuna uvodi se Županijska riznica kao model upravljanja javnim izdacima:

1. 23 osnovne škole kojima je Županija osnivač
2. 10 srednjih škola kojima je Županija osinvač
3. Muzej Brodskog Posavlja u Slavonskom Brodu
4. Spomen galeriju "Ivan Meštrović" u Vrpolju
5. Javnu ustanovu za upravljanje zaštićenim prirodnim vrijednostima BPŽ
6. Javnu ustanovu Zavod za prostorno uređenje BPŽ
7. Centar za razvoj BPŽ

Članak 25.

Sukladno Zakonu o proračunu proračunski korisnici imaju pravo korištenja naplaćenih namjenskih prihoda.

Izvori financiranja za namjenske prihode jesu:
pomoći, donacije, vlastiti prihodi, prihodi za posebne namjene.

Pomoći se definiraju kao tekući ili kapitalni prijenosi koje proračuni ili proračunski korisnici dobiju od stranih vlada, međunarodnih organizacija ili od drugih subjekata unutar opće države.

Donacije su novčana sredstva koja bez obveze vraćanja proračun i proračunski korisnici dobiju od pravnih i fizičkih osoba izvan opće države.

Vlastiti prihodi se definiraju kao prihodi koje korisnik ostvaruje obavljanjem poslova na tržištu i u tržišnim uvjetima, a koje mogu obavljati i drugi pravni subjekti.

Prihodi za posebne namjene su prihodi koje proračunski korisnik ostvaruje obavljanjem poslova iz svoje osnovne djelatnosti, na temelju posebnog propisa, ali je tim propisom utvrđena namjena za koju se prikupljeni prihodi imaju utrošiti.

Članak 26.

Proračunski korisnici mogu zapošljavati nove djelatnike u skladu sa sistematizacijom i planiranim sredstvima u proračunu, uz prethodnu pismenu suglasnost župana.

1. Sredstva za financiranje decentraliziranih funkcija

Članak 27.

Raspored i način korištenja sredstava za decentralizirane funkcije osnovnog i srednjeg školstva utvrđuju se Odlukom o kriterijima, mjerilima i načinu financiranja decentraliziranih funkcija osnovnog školstva na području Brodsko-posavske županije u 2026. godini, Odlukom o kriterijima, mjerilima i načinu financiranja decentraliziranih funkcija srednjih škola i učeničkih domova na području Brodsko-posavske županije u 2026. godini, te Planom rashoda za nabavu proizvedene dugotrajne imovine i dodatna ulaganja na nefinancijskoj imovini u školstvu Brodsko-posavske županije u 2026. godini i Planom rashoda za materijal, dijelove i usluge tekućeg i investicijskog održavanja školskih objekata u Brodsko-posavskoj županiji u 2026. godini.

Članak 28.

Raspored i način korištenja sredstava za decentralizirane funkcije zdravstva za 2026. godinu utvrđuju se Odlukom o kriterijima, mjerilima, načinu financiranja i rasporedu sredstava zdravstvenim ustanovama čiji je osnivač Brodsko-posavska županija u 2026. godini.

Raspored i način korištenja sredstava za decentralizirano financiranje domova za starije i nemoćne osobe u 2026. godini utvrđuju se Odlukom o kriterijima, mjerilima i načinu financiranja domova za starije i nemoćne osobe čiji je osnivač Brodsko-posavska županija u 2026. godini.

Odluku o rasporedu financijskih sredstava za decentralizirane funkcije donosi nadležno tijelo utvrđeno zakonom ili posebnim propisom.

III. ODGODA PLAĆANJA, OBROČNA OTPLATA DUGA TE PRODAJA, OTPIS ILI DJELOMIČAN OTPIS POTRAŽIVANJA

Članak 29.

Odgoda plaćanja, obročna otplata duga, otpis ili djelomičan otpis potraživanja, te prodaja potraživanja reguliraju se sukladno Uredbi o kriterijima, mjerilima i postupku za odgodu plaćanja, obročnu otplatu duga te prodaju, otpis ili djelomičan otpis potraživanja ("Narodne novine" broj 52/13 i 94/14).

Dugom se podrazumijeva svaka dospjela, a nepodmirena obveza prema Županiji koja bi bila prihod Proračuna, osim obveza s naslova javnih davanja (izuzev naknada za koncesije), a potraživanjem se smatra svako potraživanje Županije koje bi bilo prihod Proračuna, osim potraživanja s naslova javnih davanja.

IV. PRORAČUNSKI NADZOR I UNUTARNJA REVIZIJA

Članak 30.

Upravni odjel za proračun i financije i Služba za unutarnju reviziju ima pravo nadzora nad financijskim, materijalnim i računovodstvenim poslovanjem proračunskih korisnika, te nad zakonitošću i svrsishodnom uporabom proračunskih sredstava kod svih pravnih i fizičkih osoba koje dobivaju sredstva iz proračuna. Svi korisnici proračunskih sredstava obvezni su na zahtjev nadležnog upravnog odjela i Službe za unutarnju reviziju, kao ovlaštenih službi dati sve potrebne podatke, isprave i izvješća koja se od njih traži. Ako se prilikom nadzora utvrdi da su sredstva bila upotrebljavana protivno zakonu ili proračunu, poduzet će se mjere da se nadoknade tako utrošena sredstva ili će se privremeno obustaviti isplata sredstava sa pozicija s kojih su sredstva bila nenamjenski trošena

V. ISPLATA SREDSTAVA IZ PRORAČUNA

Članak 31.

Svaki rashod i izdatak iz Proračuna mora se temeljiti na vjerodostojnoj knjigovodstvenoj ispravi kojom se dokazuje obveza plaćanja.

Pročelnik upravog odjela, čelnik pravne osobe proračunskog korisnika odnosno osoba na koju je to pravo preneseno, mora prije isplate provjeriti i potvrditi potpisom pravni temelj i visinu obveze koja proizlazi iz knjigovodstvene isprave.

Nalog za isplatu iz Proračuna izdaje pročelnik nadležnog upravnog odjela.

Članak 32.

Osnovicu i koeficijente za obračun plaće župana i njegovog zamjenika odlukom određuje Županijska skupština, na prijedlog župana. Plaću službenika, odnosno namještenika u upravnim odjelima Brodsko-posavske županije te zaposlenika kod proračunskih korisnika, a u kojima Županija ima većinski udjel u upravljanju, čini umnožak koeficijenta složenosti poslova radnog mjesta na koje je službenik, odnosno namještenik raspoređen i osnovice za obračun plaće, uvećan za 0,5% za svaku navršenu godinu radnog staža.

Osnovica za obračun plaće službenika i namještenika u upravnim tijelima utvrđuje se aktom župana.

Sredstva za ostala materijalna prava službenika i namještenika isplaćivat će se temeljem važećeg Pravilnika o radu u upravnim tijelima Brodsko-posavske županije, uz uvjet da su financijska sredstva osigurana i raspoloživa u Proračunu.

Članak 33.

Zaposleni kod proračunskih korisnika, izvanproračunskih korisnika, ostalih korisnika proračuna i pravnih osoba iz članka 4. svoja prava po pojedinim vrstama rashoda ,ne mogu ostvarivati po uvjetima povoljnijim od onih koje ostvaruju službenici i namještenici Brodsko-posavske županije, a temeljem važećih akata i odluka.

Odredbe stvaka 1. ovog članka mogu biti različite iznimno kod financiranja rashoda iz EU sredstava.

Članak 34.

Zahtjev za isplatu sredstava za nabavu roba, obavljanje usluga i ustupanje radova mora se temeljiti na propisima o javnoj nabavi, uz potpisan ugovor u kojem su jasno i nedvosmisleno određeni svi bitni elementi nabave.

Jedan primjerak ugovora, na temelju kojeg dobavljač ispostavlja račune, mora biti dostavljen Upravnom odjelu za proračun i financije.

Postupci javne nabave svih vrijednosti u kojima naručitelji i ponuditelji sklapaju ugovore o javnim radovima, ugovore o javnoj nabavi robe i ugovore o javnim uslugama, provodit će se u skladu sa Zakonom o javnoj nabavi i drugim propisima.

Odluku o početku javne nabave donosi Župan.

Za ustanove kojima je Županija osnivač župan može imenovati jednog člana kao ovlaštenog predstavnika za provedbu postupaka javne nabave.

Županija za svoje proračunske korisnike može provesti objedinjeni postupak javne nabave za robu, radove i usluge koje se financiraju iz proračuna Brodsko-posavske županije.

Za zakonitost i ispravnost postupaka javne nabave odgovorna je osoba koja ima završen specijalistički program izobrazbe u području javne nabave i potvrdu o uspješno završenom programu.

Članak 35.

Svi zajednički rashodi izvršavaju se u Upravnom odjelu za proračun i financije temeljem plana Proračuna.

Sva plaćanja moraju biti u skladu sa zakonima i odlukama Županijske skupštine i župana.

Članak 36.

Za projekte koji se financiraju iz EU sredstava, a koji se tijekom proračunske godine prijavljuje na raspisane natječaje, Župan je ovlašten potpisati potrebnu dokumentaciju prema propisanoj proceduri. Proračunski korisnici su obvezni prije započinjanja pripreme projektne dokumentacije o tome obavijestiti nadležni upravni odjel te u skladu s općim aktima ustanove zatražiti suglasnost. Nadležni upravni odjel je dužan provesti propisanu proceduru donošenja odluke o prihvaćanju projektnog prijedloga. Ako projekti iz stavka 1. ovog članka budu prihvaćeni za financiranje iz EU fondova uključit će se u proračun putem postupka za izradu izmjena i dopuna proračuna.

Za projekte koji se financiraju iz EU sredstava, a za koje se ukaže potreba predfinanciranja iz izvornih županijskih prihoda potrebna je suglasnost Župana. Župan daje suglasnost za predfinanciranje na prijedlog pročelnika Upravnog odjela iz čijeg se razdjela projekt predfinancira, uz prethodnu suglasnost Upravnog odjela za proračun i financije, a prema pisanoj proceduri.

Članak 37.

Za sve opravdane promjene koje se ukažu tijekom proračunske godine, u svezi prenamjene odobrenih sredstava, odluku donosi Župan.

Članak 38.

Pogrešno ili više uplaćeni prihodi iz Proračuna vraćaju se uplatiteljima na teret tih Prihoda unutra proračunske godine, a temeljem rješenja tijela nadležnog za naplatu odnosnih prihoda.

Pogrešno ili više uplaćeni prihodi iz prethodnih godina vraćaju se uplatiteljima na teret rezultata poslovanja.

VI. PRORAČUNSKA ZALIHA

Članak 39.

Sredstva proračunske zalihe mogu se trošiti za nepredviđene namjene za koje u proračunu nisu osigurana sredstva ili za one namjene za koje se tijekom godine pokaže da za njih nisu utvrđena dovoljna sredstva, jer ih pri planiranju proračuna nije bilo moguće predvidjeti.

Sredstva proračunske zalihe koriste se za financiranje rashoda nastalih pri otklanjanju posljedica elementarnih nepogoda, epidemija, ekoloških nesreća ili izvanrednih događaja i ostalih nepredviđenih događaja i nepredvidivih nesreća, kao i za ostale nepredviđene rashode tijekom godine.

Župan će donijeti Pravilnik o mjerilima i kriterijima za dodjelu sredstava iz proračunske zalihe.

Župan će o korištenju sredstava proračunske zalihe izvijestiti Županijsku skupštinu u polugodišnjem i godišnjem izvještaju o izvršenju proračuna.

Članak 40.

Sredstva iz članka 39. mogu se osim za spomenute potrebe koristiti i kao naknade građanima i kućanstvima.

O korištenju sredstava cjelokupne stavke "Intervencijski programi i zalihe" odlučuje župan o čemu izvješćuje Županijsku skupštinu.

VII. ZADUŽIVANJE PRORAČUNA I JAMSTVA

Članak 41.

Županija se može kratkoročno zadužiti najduže do 12 mjeseci, bez mogućnosti daljnjeg reprograma ili zatvaranja postojećih obveza po kratkoročnim kreditima ili zajmovima uzimanjem novih kratkoročnih kredita ili zajmova.

Županija se kratkoročno može zadužiti isključivo za premošćivanje jaza nastalog zbog različite dinamike priljeva sredstava i dospijeća obveza, u skladu s zakonom kojim se uređuje proračun.

Odluku o kratkoročnom zaduživanju iz stavka 2. ovog članka donosi župan.

Članak 42.

Županija se može dugoročno zadužiti uzimanjem kredita, zajmova i izdavanjem vrijednosnih papira za namjene utvrđene u Zakonu o proračunu o čemu odlučuje Županijska skupština uz suglasnost Vlade Republike Hrvatske, a na prijedlog ministra financija.

Iznimno od stavka 1. ovog članka, suglasnost za zaduživanje daje ministar financija ako se Županija zadužuje za realizaciju projekta koji se sufinancira iz fondova Europske unije, i to najviše do iznosa ukupno prihvatljivog troška projekta.

Članak 43.

Proračunski korisnici i ostale ustanove kojima je Županija osnivač ili suosnivač mogu se dugoročno zaduživati za investiciju i za financiranje obveza na ime povrata neprihvatljivih troškova koji su bili sufinancirani iz fondova Europske unije te refinancirati ili reprogramirati ostatak duga po osnovi kredita ili zajma, uz suglasnost Županije.

Suglasnosti iz stavka 1. ovoga članka uključuju se u opseg mogućeg zaduživanja Županije.

Trgovačka društva u većinskom vlasništvu ili suvlasništvu Županije mogu se dugoročno zaduživati i refinancirati ili reprogramirati ostatak duga po osnovi kredita ili zajma, uz suglasnost Županijske skupštine.

Ako se trgovačko društvo iz stavka 3. ovoga članka dugoročno zadužuje kod međunarodne financijske institucije, na odluku o davanju suglasnosti za dugoročno zaduživanje obvezno je ishoditi prethodnu suglasnost ministra financija.

Županija može dati jamstvo za dugoročno zaduživanje proračunskom korisniku i ostalim ustanovama kojima je osnivač te trgovačkom društvu u većinskom vlasništvu ili suvlasništvu, uz prethodno dobivenu suglasnost ministra financija.

Dana jamstva iz stavka 5. ovoga članka uključuju se u opseg mogućeg zaduživanja Županije razmjerno osnivačkim pravima sukladno aktu o osnivanju, odnosno udjelu u vlasništvu.

Iznimno od stavka 6. ovoga članka, jamstvo koje je dano za zaduživanje do ukupno prihvatljivog troška projekta sufinanciranog iz sredstava Europske unije ne uključuje se u opseg mogućeg zaduživanja Županije.

Zahtjev za izdavanje suglasnosti za zaduživanje, refinanciranje ili reprogramiranje ostatka duga po osnovi kredita ili zajma i/ili davanje jamstva iz ovoga članka, odgovorna osoba podnositelja zahtjeva dostavlja nadležnom upravnom odjelu koje ocjenjuje opravdanost zaduživanja, refinanciranja ili reprogramiranja ostatka duga po osnovi kredita ili zajma te davanja suglasnosti i/ili jamstva.

Zahtjev iz stavka 8. ovoga članka mora sadržavati sljedeću dokumentaciju:

- obrazloženje zaduživanja, koje mora sadržavati pravnu i ekonomsku analizu dugoročnog zaduživanja, odnosno refinanciranja ili reprogramiranja ostatka duga po osnovi kredita ili zajma na mogućnost razvoja i likvidnost podnositelja zahtjeva,
- usvojen financijski plan u kojem je predviđeno dugoročno zaduživanje, odnosno refinanciranje ili reprogramiranje ostatka duga po osnovi kredita ili zajma,

- ponudu, usuglašeni tekst ugovora s bankom s uvjetima kreditiranja i planom otplate sa svim navedenim troškovima (naknade i kamate),
- izjavu odgovorne osobe podnositelja zahtjeva, danu pod materijalnom i kaznenom odgovornošću, kojom jamči za ispravnost dokumentacije,
- ostalu dokumentaciju koju nadležni uravni odjel ocijeni potrebnom.

Nadležni upravni odjel prilikom ocjenjivanja opravdanosti zaduživanja, refinanciranja ili reprogramiranja ostatka duga po osnovi kredita ili zajma i/ili davanja jamstva dužno je razmotriti:
- opravdanost dugoročnog zaduživanja, odnosno refinanciranja ili reprogramiranja ostatka duga po osnovi kredita ili zajma i učinak na mogućnost razvoja i likvidnost podnositelja zahtjeva,
- bonitet podnositelja zahtjeva,
- ocjenu stanja zaduženosti podnositelja zahtjeva na temelju, uz zahtjev dostavljene, ekonomske analize dugoročnog zaduživanja, odnosno refinanciranja ili reprogramiranja ostatka duga po osnovi kredita ili zajma.

Sukladno stavcima 9. i 10. ovoga članka, nadležni upravni odjel dostavlja upravnom odjelu za proračun i financije dokumentirani zahtjev, svoju ocjenu i mišljenje te prijedlog odluke o davanju suglasnosti za zaduživanje, refinanciranje ili reprogramiranje ostatka duga po osnovi kredita ili zajma i/ili davanje jamstva, na temelju kojih upravni odjel za proračun i financije daje mišljenje o kreditnim mogućnostima Županije.

Članak 44.

Proračunski korisnici, trgovačka društva u većinskom vlasništvu ili suvlasništvu Županije i ostale ustanove kojima je Županija osnivač ili suosnivač, koje su dobile suglasnost ili jamstvo u smislu članka 43. ove odluke, dužne su upravnom odjelu za proračun i financije tromjesečno, do petog dana u mjesecu za prethodno tromjesečje, dostaviti informaciju o stanju zaduženosti te u roku od pet dana od sklapanja dostaviti ugovor o zaduživanju.

VIII. URAVNOTEŽENJE PRORAČUNA I PRERASPODJELA

Članak 45.

Ako se tijekom proračunske godine, zbog izvanrednih prilika i potreba, povećaju ili umanjuju prihodi i primici, odnosno rashodi i izdaci, Proračun se mora uravnotežiti po postupku za donošenje Izmjena i dopuna, odnosno donošenja Proračuna.

Članak 46.

Župan može u tijeku postupka izmjena i dopuna Proračuna na prijedlog pročelnika Upravnog odjela za proračun i financije privremeno obustaviti izvršavanje pojedinih rashoda i /ili izdataka.

Članak 47.

U okviru sredstava utvrđenih u Proračunu dopuštena je preraspodjela utvrđenih sredstava između pojedinih stavaka rashoda i izdataka unutar izvora financiranja opći prihodi i primici i unutar izvora financiranja namjenski primici, najviše do pet posto sredstava utvrđenih na razini skupine ekonomske klasifikacije koja se umanjuje.

Iznimno od stavka 1. ovoga članka, moguća je preraspodjela:
- unutar izvora financiranja opći prihodi i primici najviše do 15 posto na razini skupine ekonomske klasifikacije sredstava utvrđenih na stavci rashoda koja se umanjuje ako se time osigurava povećanje sredstava učešća Županije planiranih u Proračunu za financiranje projekata koji se sufinanciraju iz sredstava Europske unije,
- sredstava učešća Županije planiranih u Proračunu za financiranje projekata koji se sufinanciraju iz sredstava Europske unije iz izvora financiranja opći prihodi i primici te sredstava za financiranje projekata koja se refundiraju iz pomoći Europske unije bez ograničenja unutar istog razdjela, odnosno najviše do 15 posto između projekata različitih razdjela,
- sredstava iz izvora financiranja opći prihodi i primici na izvor financiranja namjenski prihodi i primici najviše do 15 posto na razini skupine ekonomske klasifikacije,
- sredstava za otplatu glavnice i kamata duga i jamstava Županije te negativne tečajne razlike i razlike zbog primjene valutne klauzule, ako za to postoji mogućnost i sukladno potrebi, bez ograničenja.

Sredstva iz stavka 2. podstavaka 1. i 2. ovog članka mogu se preraspodjelom osigurati za naknadno utvrđene aktivnosti i/ili projekte i/ili stavke.

Sredstva u Proračunu mogu se preraspodjeljivati samo u planu za tekuću godinu.

Sredstva u Proračunu ne mogu se preraspodijeliti između Računa prihoda i rashoda i Računa financiranja.

O izvršenim preraspodjelama župan izvještava Županijsku skupštinu u polugodišnjem i godišnjem izvještaju o izvršenju Proračuna.

Članak 48.

Župan može u cijelosti ili djelomično otpisati dug prema županiji ako bi troškovi postupka naplate potraživanja bili u nerazmjeru s visinom potraživanja odnosno zbog drugog opravdanog razloga. Odgoda plaćanja, obročna otplata duga, te prodaja, otpis ili djelomičan otpis potraživanja županije provodi se prema kriterijima, mjerilima i postupcima sukladno zakonskim propisima.

Članak 49.

Godišnji proračun izvršava se do 31. prosinca 2026. godine.

Samo naplaćeni prihodi u proračunskoj godini jesu prihodi te godine.

Financijske obaveze koje ne budu podmirene do 31. prosinca 2026.godine, podmirit će se iz sredstava Proračuna slijedeće proračunske godine.

IX. ZAVRŠNE ODREDBE

Članak 50.

Ova Odluka objavit će se u „Službenom vjesniku Brodsko-posavske županije”, a stupa na snagu od 1. siječnja 2026. godine.

ŽUPANIJSKA SKUPŠTINA
BRODSKO-POSAVSKE ŽUPANIJE

KLASA: 400-01/25-01/61
URBROJ: 2178-01/1-25-1
Slavonski Brod, 17. prosinca 2025.

PREDSJEDNIK
ŽUPANIJSKE SKUPŠTINE
Pero Ćosić, dipl.ing.građ., v.r.

229.

Na temelju članka 7. stavka 3. Zakona o financiranju političkih aktivnosti, izborne promidžbe i referenduma („Narodne novine“ br. 20/19, 98/19 i 126/21) i članka 34. Statuta Brodsko-posavske županije („Službeni vjesnik Brodsko-posavske županije“ br. 15/13-pročišćeni tekst, 4/18, 5/20 i 7/21), Županijska skupština Brodsko-posavske županije na 5. sjednici, održanoj 17. prosinca 2025. godine, donijela je

ODLUKU

o raspoređivanju sredstava za financiranje političkih stranaka u Županijskoj skupštini Brodsko-posavske županije u 2026. godini

Članak 1.

Ovom Odlukom raspoređuju se sredstva iz Proračuna Brodsko-posavske županije za 2026. godinu za redovito godišnje financiranje političkih stranaka koje imaju članove u Županijskoj skupštini Brodsko-posavske županije (u daljnjem tekstu: Županijska skupština).

Sredstva iz stavka 1. ovog članka raspoređuju se političkim strankama na način da se utvrdi jednak iznos sredstava za svakog člana Županijske skupštine tako da pojedinoj političkoj stranci koja je bila predlagatelj liste pripadaju sredstva razmjerno broju dobivenih mjesta u Županijskoj skupštini prema konačnim rezultatima izbora.

Članak 2.

Političkim strankama koje imaju članove u Županijskoj skupštini raspoređuju se sredstva za redovito financiranje u iznosima kako slijedi:

Politička stranka	Broj vijećnika u ŽS		Iznos financiranja za I kvartal 2026.	Iznos financiranja za II kvartal 2026.	Iznos financiranja za III kvartal 2026.	Iznos financiranja za IV kvartal 2026.	UKUPNO
	Ukupan broj vijećnika	Podzastupljeni spol					
Hrvatska demokratska zajednica (HDZ)	14	3	11.720,83	11.720,83	11.720,83	11.720,83	**46.883,32**
Hrvatska stranka umirovljenika (HSU)	1		821,67	821,67	821,67	821,67	**3.286,68**
Duspara Mirko-Nezavisna lista (DMNL)	9	4	6.815,00	6.815,00	6.815,00	6.815,00	**27.260,00**
Hrvatska seljačka stranka (HSS)	1	1	996,87	996,87	996,87	996,87	**3.987,48**
Hrvatska socijalno-liberalna stranka (HSLS)	1		924,38	924,38	924,38	924,38	**3.697,52**
Hrvatska stranka prava (HSP)	1	1	996,87	996,87	996,87	996,87	**3.987,48**
MOST	1		924,38	924,38	924,38	924,38	**3.697,52**
Socijaldemokratska partija Hrvatske (SDP)	4	1	2.972,50	2.972,50	2.972,50	2.972,50	**11.890,00**
Domovinski pokret (DP)	2	1	1.522,50	1.522,50	1.522,50	1.522,50	**6.060,00**
UKUPNO							**110.750,00**

Sredstva iz stavka 1. ovog članka doznačuju se tromjesečno u jednakim iznosima na žiro račun političke stranke.

Članak 3.

Ova Odluka stupa na snagu osmog dana od dana objave u "Službenom vjesniku Brodsko-posavske županije".

ŽUPANIJSKA SKUPŠTINA
BRODSKO-POSAVSKE ŽUPANIJE

KLASA: 006-01/25-01/06
URBROJ: 2178-01/1-25-1
Slavonski Brod, 17. prosinca 2025.

Predsjednik
Županijske skupštine
Pero Ćosić, dipl. ing. građ., v.r.

230.

Na temelju članka 3. Zakona o plaćama u lokalnoj i područnoj (regionalnoj) samoupravi ("Narodne novine", broj 28/10) i članka 34. Statuta Brodsko-posavske županije ("Službeni vjesnik Brodsko-posavske županije" broj 10/09,19/10,2/13,15/13–pročišćeni tekst,4/18,5/20 i 7/21), Županijska skupština Brodsko-posavske županije na 5. sjednici održanoj 17. prosinca 2025. godine donijela je

ODLUKU

o dopuni Odluke o plaći i drugim pravima župana i zamjenika župana koji dužnost obavljaju profesionalno

Članak 1.

U članku 4. stavku 1. Odluke o plaći i drugim pravima župana i zamjenika župana koji dužnost obavljaju profesionalno („Službeni vjesnik Brodsko-posavske županije" br. 17/23) iza podstavka 7. dodaje se novi podstavak koji glasi:

„- pravo na organizirani zdravstveni sistematski pregled jedan puta godišnje."

Članak 12.

Ova Odluka stupa na snagu osmog dana od dana objave u "Službenom vjesniku Brodsko-posavske županije".

ŽUPANIJSKA SKUPŠTINA
BRODSKO-POSAVSKE ŽUPANIJE

KLASA: 120-01/25-01/10
URBROJ: 2178-01/1-25-1
Slavonski Brod, 17. prosinca 2025.

PREDSJEDNIK
ŽUPANIJSKE SKUPŠTINE
Pero Ćosić, dipl.ing.građ., v.r.

231.

Na temelju članka 35. Zakona o lokalnoj i područnoj (regionalnoj) samoupravi („Narodne novine“ broj 33/01, 60/01, 129/05, 109/07, 125/08, 36/09, 150/11, 144/12, 19/13, 137/15, 123/17, 98/19 i 144/20) i članka 34. Statuta Brodsko-posavske županije („Službeni vjesnik Brodsko-posavske županije“ broj 10/09, 19/10, 2/13, 15/13 - pročišćeni tekst, 4/18, 5/20 i 7/21) Županijska skupština je na 5. sjednici održanoj 17. prosinca 2025. godine donijela

PROGRAM RADA

Županijske skupštine Brodsko-posavske županije za 2026. godinu

I.

Programom rada Županijske skupštine za 2026. godinu (dalje u tekstu: Program rada) okvirno se utvrđuju teme koje će biti predmet razmatranja na sjednicama Županijske skupštine u 2026. godini, nositelji pripreme i predlagatelji tih tema te okvirni rokovi njihovog razmatranja, kako slijedi:

1. Prijedlog odluke o minimalnim financijskim standardima, kriterijima i mjerilima za decentralizirano financiranje Doma za starije i nemoćne osobe Slavonski Brod u 2026. godini

Na temelju članka 290. Zakona o socijalnoj skrbi („Narodne novine“ broj 18/22, 46/22, 119/22, 71/23, 156/23 i 61/25) i Zakona o financiranju jedinica lokalne i područne (regionalne) samouprave („Narodne novine“ broj 127/17, 138/20, 151/22 i 114/23), predlaže se donošenje minimalnih standarda za decentralizirane funkcije u djelatnosti socijalne skrbi za domove za starije i nemoćne osobe.

Sukladno Odluci Vlade Republike Hrvatske o minimalnim financijskim standardima za decentralizirano financiranje domova za starije i nemoćne osobe u 2026. godini, Županijska skupština svojom Odlukom utvrđuje kriterije za raspodjelu i dodjeljuje sredstva Domu za starije i nemoćne osobe Slavonski Brod, čiji je osnivač Brodsko-posavska županija.

Nositelj izrade: Upravni odjel za zdravstvo, socijalnu skrb i hrvatske branitelje
Predlagatelj: župan Brodsko-posavske županije
Rok rasprave: veljača 2026.

2. Prijedlog odluke o kriterijima, mjerilima i načinu financiranja decentraliziranih funkcija za investicijsko ulaganje, investicijsko i tekuće održavanje zdravstvenih ustanova, te informatizaciju zdravstvene djelatnosti u 2026. godini na području Brodsko-posavske županije

Temeljem Odluke Vlade Republike Hrvatske o minimalnim financijskim standardima za decentralizirane funkcije u zdravstvu u 2026. godini, Županijska skupština donosi za područje Brodsko-posavske županije Odluku o kriterijima, mjerilima i načinu financiranja decentraliziranih funkcija za investicijsko ulaganje, investicijsko i tekuće održavanje zdravstvenih ustanova te informatizaciju zdravstvene djelatnosti u 2026. godini na području Brodsko-posavske županije.

Nositelj izrade: Upravni odjel za zdravstvo, socijalnu skrb i hrvatske branitelje
Podnositelj: župan Brodsko-posavske županije
Rok rasprave: veljača 2026.

3. Prijedlog odluke o dodjeli županijskih priznanja u 2026. godini

Svake godine u prigodi obilježavanja Dana županije zaslužnim pojedincima, pravnim i fizičkim osobama dodjeljuju se određena županijska priznanja koja će predložiti Županijsko povjerenstvo nakon provedenog javnog poziva.

Nositelj izrade: Povjerenstvo za dodjelu županijskih priznanja
Predlagatelj: Povjerenstvo za dodjelu županijskih priznanja
Rok rasprave: veljača/ožujak 2026.

4. Izvješće o obavljenim obdukcijama i radu mrtvozorničke službe na području Brodsko-posavske županije u 2025. godini

Sukladno članku 7. stavak 3. podstavak 6. Pravilnika o načinu pregleda umrlih te utvrđivanju vremena uzroka smrti („Narodne novine“ broj 46/11, 6/13 i 63/14), Povjerenstvo za nadzor nad radom mrtvozornika u obavljanju nadzora izrađuje godišnje izvješće o obavljenim obdukcijama i radu mrtvozorničke službe na području Brodsko-posavske županije.

Prema članku 7. stavku 4. Pravilnika o načinu pregleda umrlih te utvrđivanju vremena i uzroka smrti, Povjerenstvo za nadzor nad radom mrtvozornika dostavlja Izvješće o obavljenim obdukcijama i radu mrtvozorničke službe nadležnom tijelu jedinice područne (regionalne) samouprave, Ministarstvu zdravstva i Hrvatskom zavodu za javno zdravstvo.

Nositelji izrade: - Upravni odjel za zdravstvo, socijalnu skrb i hrvatske branitelje
- Povjerenstvo za nadzor nad radom mrtvozornika
Predlagatelj: župan Brodsko-posavske županije
Rok rasprave: ožujak 2026.

5. Prijedlog odluke o kriterijima, mjerilima i načinu financiranja decentraliziranih funkcija u osnovnom obrazovanju na području Brodsko-posavske županije u 2026. godini

Na temelju odredbi Zakona o odgoju i obrazovanju u osnovnoj i srednjoj školi, Vlada Republike Hrvatske donosi Odluku o kriterijima i mjerilima za utvrđivanje bilančnih prava za financiranje minimalnog financijskog standarda javnih potreba u osnovnom školstvu za 2026. godinu koja se odnosi na financiranje decentraliziranih funkcija u osnovnom školstvu.

Na osnovi Vladine Odluke, Županijska skupština donosi vlastitu Odluku o kriterijima, mjerilima i načinu financiranja decentraliziranih funkcija u osnovnom obrazovanju na području Brodsko-posavske županije.

Nositelj izrade: Upravni odjel za obrazovanje, šport i kulturu
Predlagatelj: župan Brodsko-posavske županije
Rok rasprave: ožujak 2026.

6. Prijedlog odluke o kriterijima i mjerilima za financiranje decentraliziranih funkcija srednjih škola Brodsko-posavske županije u 2026. godini

Vlada Republike Hrvatske donijela je Odluku o kriterijima i mjerilima za utvrđivanje bilančnih prava za financiranje minimalnog financijskog standarda javnih potreba srednjih škola i učeničkih domova. Na osnovi navedene Odluke Županijska skupština donosi Odluku o kriterijima i mjerilima za financiranje decentraliziranih funkcija srednjih škola Brodsko-posavske županije u 2026. godini.

Nositelj izrade: Upravni odjel za obrazovanje, šport i kulturu
Predlagatelj: župan Brodsko-posavske županije
Rok rasprave: ožujak 2026.

7. Izvješće o radu Savjeta mladih Brodsko-posavske županije u 2025. godini

Sukladno odredbama Zakona o savjetima mladih ("Narodne novine" broj 41/14 i 83/23), Savjet mladih podnosi godišnje izvješće o svom radu predstavničkom tijelu jedinice lokalne, odnosno područne (regionalne) samouprave najkasnije do 31. ožujka tekuće godine za prethodnu godinu, te ga dostavlja na znanje izvršnom tijelu koji ga objavljuje na mrežnim stranicama jedinice lokalne, odnosno područne (regionalne) samouprave.

Nositelj izrade: Savjet mladih Brodsko-posavske županije
Predlagatelj: Upravni odjel za poslove župana i Županijske skupštine
Rok rasprave: ožujak 2026.

8. Informacija o prirodnim nepogodama na području Brodsko-posavske županije u 2025. godini

U Informaciji će se dati svi relevantni podaci o elementarnim nepogodama tijekom 2025. godine na poljoprivrednim usjevima, građevinskim i drugim objektima, zatim o obavljenoj procjeni šteta, visini šteta, kao i o dodijeljenim sredstvima Vlade Republike Hrvatske za djelomično ublažavanje posljedica šteta i njihovoj raspodjeli onima koji su pretrpjeli štete.

Nositelj izrade: Županijsko povjerenstvo za procjenu šteta od prirodnih nepogoda
Predlagatelj: Upravni odjel za gospodarstvo i poljoprivredu
Rok rasprave: ožujak 2026.

9. Prijedlog programa dodjele potpora male vrijednosti poduzetnicima Brodsko-posavske županije u 2026. godini

Pravni temelj za donošenje Programa dodjele potpora male vrijednosti poduzetnicima Brodsko-posavske županije u 2026. godini sadržan je u članku 11. stavku 2. Zakona o poticanju razvoja malog gospodarstva („Narodne novine“, br. 29/02, 63/07, 53/12, 56/13 i 121/16), člancima 4. i 10. Zakona o državnim potporama („Narodne novine“, br. 47/14 i 69/17), Uredbi komisije (EU) 2023/2831 od 13. prosinca 2023. godine o primjeni članka 107. i 108. Ugovora o funkcioniranju Europske unije na de minimis potpore („Službeni list Europske unije“ L 2023/2831 od 15. prosinca 2023. godine) te članku 34. Statuta Brodsko-posavske županije („Službeni vjesnik Brodsko-posavske županije“, br. 15/13 – pročišćeni tekst, 4/18, 5/20 i 7/21).

Predloženi Program dodjele potpora male vrijednosti poduzetnicima Brodsko-posavske županije u 2026. godini predstavlja akt na temelju kojeg Brodsko-posavska županija dodjeljuje potpore male vrijednosti na temelju navedene Uredbe komisije (EU), a isti doprinosi i ostvarivanju prioriteta javnih politika sukladno Planu razvoja Brodsko-posavske županije za razdoblje 2021. – 2027. godine („Službeni vjesnik Brodsko-posavske županije“, br. 44/21).

Nositelj izrade: Upravni odjel za gospodarstvo i poljoprivredu
Predlagatelj: Upravni odjel za gospodarstvo i poljoprivredu
Rok rasprave: ožujak 2026.

10. Prijedlog Godišnjeg provedbenog plana unapređenja zaštite od požara na području Brodsko-posavske županije za 2026. godinu

Na temelju članka 13. stavka 4. Zakona o zaštiti od požara ("Narodne novine" broj 92/10 i 114/22), jedinice lokalne i područne (regionalne) samouprave donose Godišnji provedbeni plan unapređenja zaštite od požara za svoje područje. Godišnji provedbeni plan donosi se na temelju procjene ugroženosti od požara.

Nositelj izrade: Upravni odjel za gospodarstvo i poljoprivredu
Predlagatelj: Upravni odjel za gospodarstvo i poljoprivredu
Rok rasprave: ožujak 2026.

11. a) Izvješće o provođenju Planova upravljanja lokalnim vodama na slivnim područjima mali sliv „Brodska Posavina“ i mali sliv „Šumetlica-Crnac" u 2025. godini

b) Planovi upravljanja lokalnim vodama na slivnim područjima mali sliv „Brodska Posavina“ i mali sliv „Šumetlica-Crnac u 2026. – davanje suglasnosti

Vodnogospodarske ispostave Hrvatskih voda dostavljaju Izvješća o izvršenju Plana upravljanja lokalnim vodama u 2025. godini i Planove upravljanja lokalnim vodama u 2026. godini u Upravni odjel za gospodarstvo i poljoprivredu, na koja isti daje očitovanje i sa zaključcima podnosi Županijskoj skupštini na davanje suglasnosti.

Planove upravljanja lokalnim vodama na slivnim područjima donose Hrvatske vode prema odredbi članka 12. Zakona o vodama („Narodne novine“ broj 107/95) i prate njihovu realizaciju, a predstavničko tijelo županije daje suglasnost na iste.

Nositelj izrade: Hrvatske vode
Predlagatelji: Upravni odjel za gospodarstvo i poljoprivredu
Rok rasprave: ožujak 2026.

12. Izvješće o održavanju i građenju županijskih i lokalnih cesta na području Brodsko-posavske županije u 2025. godini

Prema odredbi članka 31. Zakona o cestama ("Narodne novine" broj 84/11, 22/13, 54/13, 148/13, 92/14, 110/19, 144/21, 114/22 i 04/23) i članka 23. Odluke o osnivanju ŽUC-a („Službeni vjesnik Brodsko-posavske županije“ broj 18/14) ova ustanova obvezna je jednom godišnje podnijeti Izvješće o održavanju i građenju županijskih i lokalnih cesta u prethodnoj godini.

Nositelj izrade: Županijska uprava za ceste u suradnji s Upravnim odjelom za graditeljstvo, infrastrukturu i zaštitu okoliša
Predlagatelj: župan Brodsko-posavske županije
Rok rasprave: ožujak/travanj 2026.

13. Izvješće o radu i financijsko izvješće Javne ustanove Zavod za prostorno uređenje Brodsko-posavske županije za 2025. godinu

Na temelju Statuta Javne ustanove Zavoda za prostorno uređenje Brodsko-posavske županije („Službeni vjesnik Brodsko-posavske županije“ broj 1/15 i 6/23), članka 9. i članka 21., Upravno vijeće Zavoda dužno je dostaviti usvojeno izvješće o radu s financijskim izvješćem Županijskoj skupštini do 1. ožujka tekuće godine za prethodnu godinu.

Nositelj izrade: Zavod za prostorno uređenje BPŽ u suradnji s Upravnim odjelom za graditeljstvo, infrastrukturu i zaštitu okoliša
Predlagatelj: župan Brodsko-posavske županije
Rok rasprave: ožujak/travanj 2026.

14. Izvješće o radu i financijskom poslovanju u 2025. godini Hrvatskog Crvenog križa - Društva Crvenog križa Brodsko-posavske županije

Polazeći od prava, obveza i odgovornosti udruga temeljem članka 34. Zakona o udrugama („Narodne novine“ broj 74/14, 70/17, 98/19, 151/22), udruga koja provodi programe i projekte od interesa za opće dobro financirane iz javnih izvora najmanje jedanput godišnje o svome radu, opsegu, načinu stjecanja i korištenju sredstava izvještava davatelja sredstava.

Temeljem Zakona o financijskom poslovanju i računovodstvu neprofitnih organizacija člankom 6. propisano je da je neprofitna organizacija koja ostvaruje sredstva iz javnih izvora, uključujući i sredstva iz jedinica lokalne i područne (regionalne) samouprave, dužna nadležnom tijelu jedinice lokalne i područne (regionalne) samouprave dostaviti izvještaj o potrošnji proračunskih sredstava.

Nositelj izrade: Hrvatski Crveni križ - Društvo Crvenog križa Brodsko-posavske županije
Predlagatelj: župan Brodsko-posavske županije
Rok rasprave: ožujak/travanj 2026.

15. Izvješće o radu i financijskom poslovanju Doma za starije i nemoćne osobe Slavonski Brod za 2025. godinu

Prema odredbama Zakona o socijalnoj skrbi osnivačka prava nad ustanovom Doma za starije i nemoćne osobe Slavonski Brod prenesena su na Brodsko – posavsku županiju. Ova ustanova ima obvezu najmanje jedanput godišnje izvijestiti osnivača o svom poslovanju i provođenju politike upravljanja.

Nositelj izrade: Dom za starije i nemoćne osobe Slavonski Brod
Predlagatelj: župan Brodsko-posavske županije
Rok rasprave: ožujak/travanj 2026.

16. Izvješće o radu župana Brodsko-posavske županije za razdoblje srpanj - prosinac 2025. godine

Prema odredbi članka 35. b) Zakona o lokalnoj i područnoj (regionalnoj) samoupravi i članku 58. Statuta Brodsko-posavske županije, župan je obvezan podnositi Županijskoj skupštini izvješće o svom radu. U tom smislu župan će podnijeti Županijskoj skupštini Izvješće o radu za razdoblje srpanj - prosinac 2025. godine.

Nositelj izrade: Upravni odjel za poslove župana i Županijske skupštine u suradnji s ostalim upravnim odjelima
Predlagatelj: župan Brodsko-posavske županije
Rok rasprave: ožujak/travanj 2026.

17. Informacija o općem stanju sigurnosti, kriminalitetu, sigurnosti u prometu i javnom redu i miru na području Brodsko-posavske županije u 2025. godini

Policija surađuje s tijelima jedinica lokalne (regionalne) samouprave na poduzimanju mjera radi

ostvarenja sigurnosti građana i imovine. Polazeći od toga, Policijska uprava Brodsko-posavska će temeljem članka 9. Zakona o policijskim poslovima i ovlastima podnijeti Županijskoj skupštini Informaciju o općem stanju sigurnosti, kriminalitetu, sigurnosti u prometu i javnom redu i miru na području Brodsko-posavske županije u 2025. godini.

Nositelj izrade: Policijska uprava Brodsko-posavska
Predlagatelji: Policijska uprava Brodsko-posavska
Rok rasprave: travanj 2026.

18. Izvješće o radu i financijskom poslovanju Regionalnog centra za biotehnološka istraživanja i razvoj Brodsko-posavske županije d.o.o. za 2025.

S obzirom da se Regionalni centar za biotehnološka istraživanja i razvoj Brodsko – posavske županije d.o.o. djelomično financira iz županijskog proračuna, a Županija je i jedan od njegovih osnivača, isti je u obvezi Županijskoj skupštini svake godine podnijeti Izvješće o radu i Financijsko izvješće za proteklu godinu.

Nositelj izrade: Regionalni centar za biotehnološka istraživanja i razvoj Brodsko-posavske županije d.o.o.
Predlagatelj: Upravni odjel za gospodarstvo i poljoprivredu
Rok rasprave: svibanj 2026.

19. Izvješće o radu i financijskom poslovanju u 2025. godini:

a) Muzeja Brodskog Posavlja Slavonski Brod
b) Spomen galerije Ivana Meštrovića, Vrpolje
c) Zajednice športskih udruga i saveza Brodsko-posavske županije
d) Zajednice tehničke kulture Brodsko-posavske županije
e) Hrvatskog instituta za povijest - Podružnica za povijest Slavonije, Srijema i Baranje

Polazeći od prava, obveza i odgovornosti osnivača ustanova utvrđenih Zakonom o ustanovama, Zakona o lokalnoj upravi i područnoj (regionalnoj) samoupravi i drugim posebnim zakonima, Skupština će razmotriti godišnja izvješća o radu i financijskom poslovanju ustanova u kulturi, te udruga iz područja tehničke kulture i športa u prethodnoj godini.

Nositelj izrade: Ustanove, nadležne zajednice i udruge - koordinator Upravni odjel za obrazovanje, šport i kulturu
Predlagatelji: župan Brodsko-posavske županije
Rok rasprave: svibanj 2026.

20. Izvješće o izvršenju Programa rada s operativnim zadacima i Financijskog plana Vatrogasne zajednice Brodsko – posavske županije za 2025. godinu

S obzirom na to da se Vatrogasna zajednica Brodsko-posavske županije financira u cijelosti sredstvima Županijskog proračuna, obvezna je Županijskoj skupštini svake godine podnijeti Izvješće o radu i Financijsko izvješće za proteklu godinu, a što je i obveza iz Zakona o vatrogastvu.

Nositelj izrade: Vatrogasna zajednica Brodsko-posavske županije
Predlagatelj: Upravni odjel za gospodarstvo i poljoprivredu
Rok rasprave: svibanj 2026.

21. Izvješće o izvršenju Programa rada i Financijskog plana Turističke zajednice Brodsko-posavske županije za 2025. godinu

Turistička zajednica Brodsko-posavske županije za izvršenje svojega Programa rada ostvaruje sredstva iz Županijskog proračuna, ista je u obvezi Županijskoj skupštini svake godine podnijeti Izvješće o radu i Financijsko izvješće za proteklu godinu.

Nositelj izrade: Turistička zajednica Brodsko-posavske županije
Predlagatelj: Upravni odjel za gospodarstvo i poljoprivredu
Rok rasprave: svibanj 2026.

22. Izvješće o izvršenju Plana rada i Financijskog plana Centra za razvoj Brodsko-posavske županije za 2025. godinu

Budući da je Brodsko-posavska županija osnivač Centra za razvoj Brodsko-posavske županije i budući se isti značajnim dijelom financira iz Županijskog proračuna, isti je u obvezi izvijestiti predstavničko tijelo Županije o svojim aktivnostima, te polučenim efektima i koristima za javno pravna tijela (JLS, škole, institucije i dr.) u 2025. godini.

Nositelj izrade: Centar za razvoj Brodsko-posavske županije
Predlagatelj: Upravni odjel za gospodarstvo i poljoprivredu
Rok rasprave: svibanj 2026.

23. Izvješće o radu i financijskom poslovanju:

a) Doma zdravlja Brodsko-posavske županije u 2025. godini
b) Nastavnog Zavoda za javno zdravstvo Brodsko-posavske županije u 2025. godini
c) Zavoda za hitnu medicinu Brodsko-posavske županije u 2025.godini
d) Zdravstvene ustanove Ljekarna Slavonski Brod u 2025.godini

Temeljem Zakona o zdravstvenoj zaštiti („Narodne novine“ broj 100/18, 125/19, 147/20, 119/22, 33/23, 36/24 i 102/25), te pravima i obvezama Županije nad zdravstvenim ustanovama čiji je osnivač, Županijska skupština razmatra stanje i problematiku zdravstvenih ustanova na osnovu godišnjih izvješća zdravstvenih ustanova o financijskom poslovanju u prethodnoj godini. Izvješće će sadržavati prikaz stanja i poslovanja zdravstvenih ustanova, rezultate provedenih reformskih zadataka i prijedlog mjera za poboljšanje stanja u zdravstvu u Brodsko-posavskoj županiji s posebnim osvrtom na financijsku problematiku.

Nositelji izrade: Upravi odjel za zdravstvo, socijalnu skrb i hrvatske branitelje
Predlagatelj: župan Brodsko-posavske županije
Rok rasprave: svibanj 2026.

24. Izvješće o radu Povjerenstva za zaštitu prava pacijenata Brodsko-posavske županije u 2025. godini

Temeljem Zakona o zaštiti prava pacijenata („Narodne novine“ broj 169/04, 37/08, 147/20 i 119/22) u cilju ostvarivanja i promicanja prava pacijenata, Županijska skupština je osnovala Povjerenstvo za zaštitu prava pacijenata na području BPŽ koje djeluje pri Upravnom odjelu Županije nadležnom za poslove zdravstva.

Sukladno članku 33. stavak 1. podstavak 5. Zakona o zaštiti prava pacijenata, Povjerenstvo za zaštitu prava pacijenata podnosi Županijskoj skupštini i ministarstvu nadležnom za zdravstvo godišnje izvješće o svom radu u okviru djelokruga poslova utvrđenih Zakonom o zaštiti prava pacijenata.

Izvješće će sadržavati prikaz ostvarenja zadaća Povjerenstva za zaštitu prava pacijenata o konkretnim pokazateljima koji se odnosi na broj pisanih i usmenih predstavki građana/pacijenata i informaciju o poduzetim mjerama za njihovo rješavanje.

Nositelj izrade: Povjerenstvo za zaštitu prava pacijenata Brodsko-posavske županije
Upravni odjel za zdravstvo, socijalnu skrb i hrvatske branitelje
Predlagatelj: župan Brodsko-posavske županije
Rok rasprave: svibanj 2026.

25. Izvješće o radu Regionalnog centra za gospodarenje otpadom „Šagulje“ d.o.o. za 2025. godinu

U skladu s odredbama Zakona o trgovačkim društvima („Narodne novine“ broj: 111/93, 34/99, 121/99, 52/00, 118/03, 107/07, 146/08, 137/09, 125/11, 152/11, 111/12, 68/13, 110/15, 40/19, 34/22, 114/22, 18/23 i 136/24).

Nositelj izrade: Regionalni centar za gospodarenje otpadom „Šagulje“ d.o.o.
Predlagatelji: župan Brodsko-posavske županije
Rok rasprave: svibanj/lipanj 2026.

26. Godišnje Izvješće o nezaposlenosti i zapošljavanju u Brodsko-posavskoj županiji u 2025. godini (Godišnjak HZZZ-a)

Izvješće će sadržavati podatke kretanjima na tržištu rada, o broju zaposlenih u pravnim osobama, broju zaposlenih kod fizičkih osoba, odnosno kod obrtnika, broju individualnih poljoprivrednika-aktivnih osiguranika, broju zaposlenih u samostalnim profesionalnim djelatnostima te registriranu nezaposlenost u Područnom uredu Hrvatskog zavoda za zapošljavanje Slavonski Brod.

Uz statističke preglede, u Izvješću se daje i prikaz aktivnosti vezano za profesionalno usmjeravanje, materijalno osiguranje za vrijeme nezaposlenosti i prijavljene potrebe za radnicima uz poseban osvrt na mjere Vlade RH za poticanje zapošljavanja. Cilj Izvješća je upoznati predstavničko tijelo sa stvarnim stanjem zaposlenosti i nezaposlenosti te aktivnom politikom u području zapošljavanja.

Nositelj izrade: Područni ured Hrvatskog zavoda za zapošljavanje Slavonski Brod u suradnji
sa Upravnim odjelom za gospodarstvo i poljoprivredu
Predlagatelj: župan Brodsko-posavske županije
Rok rasprave: svibanj/lipanj 2026.

27. Izvješće o provedbi Plana razvoja Brodsko-posavske županije za razdoblje 2021. - 2027. godine, za 2025. godinu

Obveza izrade i podnošenja godišnjih izvješća o provedbi planova razvoja propisana je odredbama Zakona o sustavu strateškog planiranja i upravljanja razvojem Republike Hrvatske („Narodne novine“, br. 123/17 i 151/22) te Pravilnikom o rokovima i postupcima praćenja i izvješćivanja o provedbi akata strateškog planiranja od nacionalnog značaja i od značaja za jedinice lokalne i područne (regionalne) samouprave („Narodne novine“, br. 44/23).

Izvješće izrađuje regionalni koordinator, a utvrđuje ga Partnersko vijeće Brodsko-posavske županije sukladno članku 4. Poslovnika o radu Partnerskog vijeća Brodsko-posavske županije („Službeni vjesnik Brodsko-posavske županije“, br. 1/21).

Nositelj izrade: Centar za razvoj Brodsko-posavske županije
Predlagatelj: Upravni odjel za gospodarstvo i poljoprivredu
Rok rasprave: lipanj 2026.

28. Izvješće o izvršenju Proračuna Brodsko-posavske županije u 2025. godini s prijedlogom godišnjeg izvještaja o izvršenju Proračuna

Prema odredbi članka 110. Zakona o proračunu („Narodne novine“ broj 144/21) župan podnosi Županijskoj skupštini na donošenje Izvješće o izvršenju Proračuna do 01. lipnja tekuće godine za prethodnu godinu, čiji je sadržaj propisan člankom 108. citiranog Zakona. Dakle, osim obveznog sadržaja iz članka 108. točka 1. do 6., Izvješće o izvršenju Proračuna BPŽ obuhvaća i izvršenje financijskih planova izvanproračunskih korisnika na razini odjeljka ekonomske klasifikacije i obrazloženje ostvarenja prihoda i primitaka rashoda i izdataka izvanproračunskih korisnika.

Slijedom ovih zakonskih određenja, Upravni odjel za proračun i financije do 1. svibnja tekuće godine za prethodnu godinu dužan je izraditi i dostaviti županu Brodsko-posavske županije Izvješće o izvršenju, a župan do 1. lipnja Županijskoj skupštini (članak 107. Zakona o proračunu).

Nositelj izrade: Upravni odjel za proračun i financije
Predlagatelj: župan Brodsko-posavske županije
Rok rasprave: lipanj 2026.

29. Izvješće o stanju kvalitete zraka na području Brodsko-posavske županije u 2025. godini

Sukladno odredbama Zakona o zaštiti zraka ("Narodne novine" broj: 127/19 , 57/22 i 136/24) i ranije započetim intenzivnim aktivnostima u svezi osiguranja što zdravijeg zraka građanima Brodsko-posavske županije, osobito Grada Slavonskog Broda, u Izvješću će se dati prikaz stanja kvalitete zraka.

Nositelj izrade: Upravni odjel za graditeljstvo, infrastrukturu i zaštitu okoliša u suradnji s Državnim hidrometeorološkim zavodom i Ministarstvom gospodarstva i održivog razvoja
Predlagatelj: župan Brodsko-posavske županije
Rok rasprave: lipanj/srpanj 2026.

30. Informacija o gospodarenju zajedničkim lovištima na području Brodsko-posavske županije u 2025. godini

Polazeći od odredbi Zakona o lovstvu („Narodne novine“ broj 99/18, 32/19 i 32/20), kao i prava i obveza županije u području lovstva, te Odluke o ustanovljenju zajedničkih lovišta, Skupštini će biti podnesena Informacija o gospodarenju zajedničkim (županijskim) lovištima radi sagledavanja organiziranosti i stanja lovstva na području Brodsko-posavske županije uz prikaz problematike vezane za gospodarenje lovištima.

Nositelj izrade: Upravni odjel za gospodarstvo i poljoprivredu
Predlagatelj: Upravni odjel za gospodarstvo i poljoprivredu
Rok rasprave: srpanj 2026.

31. Izvješće o stanju u poljoprivredi na području Brodsko-posavske županije u 2025. godini

Izvješće će sadržavati sve relevantne pokazatelje vezano za ukupno stanje u poljoprivredi, od vlasničke strukture, proizvodnje poljoprivrednih proizvoda, novčanih poticaja i potpora do mjera

zemljišne politike koje donosi Vlada Republike Hrvatske.

Nositelj izrade: Upravni odjel za gospodarstvo i poljoprivredu
Predlagatelj: Upravni odjel za gospodarstvo i poljoprivredu
Rok rasprave: srpanj 2026.

32. Analiza financijskih rezultata poslovanja poduzetnika Brodsko-posavske županije u 2025. godini

Polazeći od temeljnih zadaća Županije u području gospodarstva da usklađuje interese i poduzima aktivnosti radi ravnomjernijeg gospodarskog razvitka, a time i osiguranja uvjeta za brže i kvalitetnije zapošljavanje, izradit će se i prezentirati Skupštini cjelovit prikaz poslovanja poduzetnika u 2025. godini.

Nositelji izrade: Financijska agencija (FINA)
Predlagatelj: Upravni odjel za gospodarstvo i poljoprivredu
Rok rasprave: srpanj 2026.

33. Informacija o provedbi Akcijskog plana djelovanja na području ovisnosti za razdoblje do 2026. godine na području Brodsko-posavske županije, Informacija za 2025. godinu

Na temelju Nacionalne strategije djelovanja na području ovisnosti za razdoblje do 2030. godine („Narodne novine“ br. 18/23) i Akcijskog plana djelovanja na području ovisnosti za razdoblje do 2026. godine koji je donijela Vlada Republike Hrvatske (KLASA: 022-03/22-01/14, URBROJ: 50301-04/25-24-9, od 11. siječnja 2024.), župan Brodsko-posavske županije na prijedlog Povjerenstva za ovisnosti i ovisnička ponašanja na području Brodsko-posavske županije, donio je Odluku o donošenju Akcijskog plana djelovanja na području ovisnosti za razdoblje do 2026. godine na području Brodsko-posavske županije. Osnovni cilj Akcijskog plana djelovanja na području ovisnosti za razdoblje do 2026. godine je putem multidisciplinarnog, integriranog i znanstveno utemeljenoga pristupa osigurati provedbu javnih politika na području ovisnosti i ponašanja ovisnosti i ostvarenje rezultata i učinaka planiranih mjera na nacionalnoj i lokalnoj razini. Informacija će sadržavati prikaz ostvarenja ciljeva, mjera i aktivnosti planiranih Akcijskim planom djelovanja na području ovisnosti za razdoblje do 2026. godine na području Brodsko-posavske županije, a koje se odnose na 2025. godinu.

Nositelji izrade: Povjerenstvo za ovisnosti i ovisnička ponašanja na području Brodsko-posavske županije i Upravni odjel za zdravstvo, socijalnu skrb i hrvatske branitelje
Predlagatelj: župan Brodsko-posavske županije
Rok rasprave: rujan 2026.

34. Akcijski plan provedbe Socijalnog plana Brodsko-posavske županije za 2027. godinu

Sukladno Socijalnom planu Brodsko-posavske županije 2025.-2027. za svaku kalendarsku godinu donosi se Akcijski plan provedbe Socijalnog plana, kojim se definiraju konkretne mjere, aktivnosti, nositelji, rokovi, indikatori i potrebna sredstva za provedbu ciljeva Socijalnog plana u nadolazećoj godini

Nositelj izrade: Upravni odjel za zdravstvo, socijalnu skrb i hrvatske branitelje
Predlagatelj: župan Brodsko-posavske županije
Rok rasprave: rujan 2026.

35. Prijedlog izmjena i dopuna Proračuna Brodsko-posavske županije za 2026. godinu

U praksi se do sada pokazalo da prilikom donošenja Proračuna nisu poznati svi fiskalni parametri, osobito u okolnostima ne donošenja Državnog proračuna i funkcioniranja državnih tijela temeljem privremenog financiranja, kao što je sada slučaj i kod izvora prihoda i kod izdataka, pa će se tijekom 2026. godine provesti usklađivanje Županijskog proračuna, a ako bude potrebno tijekom godine provoditi će se uravnoteženje proračunskih prihoda i rashoda.

Nositelj izrade: Upravni odjel za proračun i financije
Predlagatelj: župan Brodsko-posavske županije
Rok rasprave: tijekom godine prema potrebi

36. Prijedlog odluke o izmjenama i dopunama Odluke o izvršenju Proračuna Brodsko-posavske županije za 2026. godinu

Nositelj izrade: Upravni odjel za proračun i financije
Predlagatelj: župan Brodsko-posavske županije
Rok rasprave: tijekom godine prema potrebi

37. Program rada Savjeta mladih Brodsko-posavske županije za 2027. godinu

Sukladno odredbama Zakona o savjetima mladih ("Narodne novine" broj 41/14 i 83/23) Savjet mladih donosi program rada, te ga podnosi na odobravanje predstavničkom tijelu jedinice lokalne, odnosno područne (regionalne) samouprave, najkasnije do 30. rujna tekuće godine za sljedeću kalendarsku godinu.

Nositelj izrade: Savjet mladih Brodsko-posavske županije u suradnji sa Upravnim odjelom za poslove župana i Županijske skupštine
Predlagatelj: župan Brodsko-posavske županije
Rok rasprave: rujan 2026.

38. Izvješće o izvršenju Proračuna Brodsko-posavske županije u razdoblju od 1. siječnja do 30. lipnja 2026. godine s prijedlogom polugodišnjeg izvještaja o izvršenju proračuna

Prema odredbi članka 110. Zakona o Proračunu („Narodne novine“ broj 144/21) Župan će podnijeti Županijskoj skupštini na donošenje Polugodišnji izvještaj o izvršenju Proračuna Brodsko-posavske županije u prvom polugodištu. Sadržaj polugodišnjeg izvještaja propisan je člankom 108. Zakona u točki od 1. do 6. zajedno s Polugodišnjim izvještajem izvršenja proračuna, podnosi se Županijskoj skupštini na suglasnost i Polugodišnji izvještaji o izvršenju financijskih planova izvanproračunskih korisnika.

Slijedom navedenoga, Upravni odjel za proračun i financije i izvanproračunski korisnici pripremit će polugodišnje izvještaje i uputiti Županijskoj skupštini na usvajanje.

Nositelj izrade: Upravni odjel za proračun i financije
Predlagatelj: župan Brodsko-posavske županije
Rok rasprave: rujan 2026.

39. Izvješća o radu župana Brodsko-posavske županije za razdoblje siječanj - lipanj 2026. godine

Prema odredbi članka 35. b) Zakona o lokalnoj i područnoj (regionalnoj) samoupravi i članku 58.

Statuta Brodsko-posavske županije, župan je obvezan podnositi Županijskoj skupštini izvješće o svom radu. U tom smislu župan će podnijeti Županijskoj skupštini Izvješće o radu za razdoblje siječanj - lipanj 2024. godine.

Nositelj izrade: Upravni odjel za poslove župana i Županijske skupštine u suradnji s upravnim odjelima
Predlagatelj: župan Brodsko-posavske županije
Rok rasprave: rujan/listopad 2026.

40. Informacija o provedbi Zakona o upravljanju pokretninama i nekretninama u vlasništvu Republike Hrvatske

Nositelj izrade: Upravni odjel za opću upravu i imovinsko pravne odnose
Predlagatelj: župan Brodsko-posavske županije
Rok rasprave: listopad 2026.

41. Informacija o dodijeljenim stipendijama Brodsko-posavske županije za 2026. godinu

Na temelju Odluke o uvjetima, kriterijima i postupku dodjele stipendija iz sredstava Županijskog proračuna („Službeni vjesnik Brodsko-posavske županije“ broj 40/22) i Odluke o stipendiranju učenika srednjih škola koji se obrazuju za deficitarna zanimanja („Službeni vjesnik Brodsko-posavske županije“ broj 17/25) Komisija / povjerenstvo za stipendiranje daje informaciju predstavničkom tijelu o dodijeljenim stipendijama za 2026. godinu.

Nositelj izrade: Upravni odjel za obrazovanje, šport i kulturu
Predlagatelj: župan Brodsko-posavske županije
Rok rasprave: listopad 2026.

42. Prijedlog Programa ublažavanja klimatskih promjena, prilagodbe klimatskim promjenama i zaštite ozonskog sloja

U skladu sa Zakonom o klimatskim promjenama i zaštiti ozonskog sloja („Narodne novine“ br. 67/25).

Nositelj izrade: Upravni odjel za graditeljstvo, infrastrukturu i zaštitu okoliša
Predlagatelj: župan Brodsko-posavske županije
Rok rasprave: listopad/studeni 2026.

43. Prijedlog Programa izmjena i dopuna Programa javnih potreba u području zdravstva i socijalne skrbi na području Brodsko-posavske županije za 2026. godinu

Brodsko-posavska županija tijekom godine nastoji uravnotežiti potrebe i novonastale aktivnosti u djelokrugu zdravstva i socijalne skrbi te sredstva ravnomjerno raspoređivati u okviru potreba, odnosno proračunskih mogućnosti.

Nositelj izrade: Upravni odjel za zdravstvo, socijalnu skrb i hrvatske branitelje
Predlagatelj: župan Brodsko-posavske županije
Rok rasprave: studeni 2026.

44. Prijedlog Plana djelovanja u području prirodnih nepogoda u 2027. godini

Radi određivanja mjera i postupanja djelomične sanacije šteta od prirodnih nepogoda, predstavničko tijelo jedinice lokalne i područne (regionalne) samouprave do 30. studenog tekuće godine donosi plan djelovanja za sljedeću kalendarsku godinu. Plan djelovanja sadrži popis mjera i nositelja mjera u slučaju nastajanja prirodnih nepogoda te procjene osiguranja opreme i drugih sredstava za zaštitu i sprečavanje stradavanja stanovništva, imovine i gospodarskih funkcija.

Nositelj izrade: Upravni odjel za gospodarstvo i poljoprivredu
Predlagatelj: Upravni odjel za gospodarstvo i poljoprivredu
Rok rasprave: studeni 2026.

45. Prijedlog odluke o visini turističke pristojbe na području Brodsko-posavske županije za 2028. godinu

Prema članku 15. stavku 1. Zakona o turističkoj pristojbi, odluku o visini turističke pristojbe po osobi i noćenju, visini godišnjeg paušalnog iznosa turističke pristojbe koju plaćaju osobe koje pružaju uslugu smještaja u domaćinstvu i na obiteljskom poljoprivrednom gospodarstvu i visini godišnjeg paušalnog iznosa turističke pristojbe koju plaća vlasnik kuće, apartmana ili stana za odmor za sebe i članove uže obitelji za gradove i općine na svom području, uz mišljenje lokalnih turističkih zajednica, donosi Županijska skupština, a sukladno članku 15. stavku 3. navedenog Zakona. Odluka o visini turističke pristojbe mora se donijeti i objaviti na mrežnim stranicama Županije do 31. siječnja tekuće godine za sljedeću godinu.

Nositelj izrade: Upravni odjel za gospodarstvo i poljoprivredu
Predlagatelj: župan Brodsko-posavske županije
Rok rasprave: studeni 2026.

46. Plan održavanja i građenja županijskih i lokalnih cesta na području Brodsko-posavske županije u 2027. godini - prethodna suglasnost

Prema odredbi članka 22. Zakona o cestama („Narodne novine“ broj 84/11, 22/13,54/13, 148/13, 92/14, 110/19, 144/21, 114/22 i 04/23), Županijska uprava za ceste dužna je donijeti Godišnji plan održavanja i građenja županijskih i lokalnih cesta na svom području.

Nositelji izrade: Županijska uprava za ceste i Upravni odjel za graditeljstvo, infrastrukturu i zaštitu okoliša
Predlagatelj: župan Brodsko-posavske županije
Rok rasprave: studeni/prosinac 2026.

47. Prijedlog Plana rada Regionalnog centra za gospodarenje otpadom „Šagulje“ d.o.o. za 2027. godinu

U skladu s odredbama Zakona o trgovačkim društvima („Narodne novine“ broj: 111/93, 34/99, 121/99, 52/00, 118/03, 107/07, 146/08, 137/09, 125/11, 152/11, 111/12, 68/13, 110/15, 40/19, 34/22, 114/22 i 18/23).

Nositelj izrade: Regionalni centar za gospodarenje otpadom „Šagulje“ d.o.o.
Predlagatelj: župan Brodsko-posavske županije
Rok rasprave: studeni/prosinac 2026.

48. Programi rada i financijski planovi za 2027. godinu:

a) Muzeja Brodskog Posavlja Slavonski Brod
b) Spomen galerije Ivana Meštrovića, Vrpolje
c) Zajednice sportskih udruga i saveza Brodsko-posavske županije
d) Zajednice tehničke kulture Brodsko-posavske županije
e) Hrvatskog instituta za povijest - Podružnica za povijest Slavonije, Srijema i Baranje

Temeljem osnivačkih prava i obveza osnivača ovih ustanova propisanih Zakonom o ustanovama i posebnim zakonima, kao i odlukama predstavničkog tijela, županija osigurava sredstva za njihov rad pa su slijedom toga spomenute ustanove kao korisnici Županijskog proračuna dužne sa svojim programima rada i financijskim planovima za narednu godinu upoznati Županijsku skupštinu i župana.

Nositelji izrade: ustanove i zajednice
Predlagatelji: upravna vijeća, župan Brodsko-posavske županije
Rok rasprave: studeni/prosinac 2026.

49. Plan rada i Financijski plan Hrvatskog Crvenog križa Društva Crvenog križa Brodsko-posavske županije za 2027. godinu

Korisnici županijskog proračuna dužni su o svom programu rada i financijskom planu upoznati župana i Županijsku skupštinu, koji iste usvajaju i osiguravaju sredstva za rad i u narednoj godini.

Nositelj izrade: Hrvatski Crveni križ – Društvo Crveni križ Brodsko-posavske županije Predlagatelji: župan Brodsko-posavske županije
Rok rasprave: studeni/prosinac 2026.

50. Program rada s operativnim zadacima i Financijski plan Vatrogasne zajednice Brodsko-posavske županije za 2027. godinu

S obzirom da se Vatrogasna zajednica Brodsko-posavske županije u cijelosti financira iz županijskog proračuna potrebno je da Županijskoj skupštini svake godine podnese Plan rada i financijski plan za narednu godinu, a što je obveza i iz Zakona o vatrogastvu. Navedeno je, među ostalim, u svrsi planiranja županijskog proračuna za 2027. godinu.

Nositelji izrade: Vatrogasna zajednica Brodsko-posavske županije
Predlagatelj: Upravni odjel za gospodarstvo i poljoprivredu
Rok rasprave: prosinac 2026.

51. Program rada i Financijski plan Turističke zajednice Brodsko-posavske županije za 2027. godinu

Županijska turistička zajednica za izvršenje svojega Plana rada ostvaruje sredstva iz Županijskog proračuna, pa je s tog osnova, potrebno da Županijskoj skupštini dostavi Godišnji plan rada i Financijski plan za narednu godinu. Navedeno je, među ostalim, u svrsi planiranja Županijskog proračuna za 2027. godinu.

Nositelji izrade: Turistička zajednica Brodsko-posavske županije
Predlagatelj: Upravni odjel za gospodarstvo i poljoprivredu
Rok rasprave: prosinac 2026.

52. Plan rada i Financijski plan Centra za razvoj Brodsko-posavske županije za 2027.

Budući da je Brodsko-posavska županija osnivač Centra za razvoj Brodsko-posavske županije i budući se isti značajnim dijelom financira iz županijskog proračuna, ista je u obvezi svake godine dostaviti Plan rada i Financijski plan za narednu godinu. Navedeno je, među ostalim u svrsi planiranja županijskog proračuna za 2027. godinu.

Nositelji izrade: Centar za razvoj Brodsko-posavske županije
Predlagatelj: Upravni odjel za gospodarstvo i poljoprivredu
Rok rasprave: prosinac 2026.

53. Prijedlog Programa rada Županijske skupštine za 2027. godinu

Nositelj izrade: Upravni odjel za poslove župana i Županijske skupštine
Predlagatelj: Predsjedništvo Županijske skupštine
Rok rasprave: prosinac 2026.

54. Plan rada i Financijski plan Regionalnog centra za biotehnološka istraživanja i razvoj Brodsko-posavske županije d.o.o. za 2027. godinu

S obzirom da se Regionalni centar za biotehnološka istraživanja i razvoj Brodsko-posavske županije d.o.o. djelomično financira iz županijskog proračuna, a Županija je i jedan od njegovih osnivača, isti je u obvezi svake godine dostaviti Plan rada i Financijski plan za narednu godinu. Navedeno je, među ostalim, u svrsi planiranja županijskog proračuna za 2027. godinu.

Nositelj izrade: Regionalni centar za biotehnološka istraživanja i razvoj Brodsko-posavske županije d.o.o.
Predlagatelj: Upravni odjel za gospodarstvo i poljoprivredu
Rok rasprave: prosinac 2026.

55. Izvješće o stanju sustava civilne zaštite na području Brodsko-posavske županije

Zakonom o sustavu civilne zaštite ("Narodne novine" broj 82/15, 118/18, 31/20, 20/21 i 114/22), između ostalog, propisana su određena prava i obveze u području sustava civilne zaštite za predstavnička i izvršna tijela. Ista su sadržana u odredbi članka 17. Zakona i odnose se na razmatranje stanja sustava civilne zaštite na području Županije.

Postupajući po odredbama ovog Zakona, nadležna služba u suradnji s Ravnateljstvom civilne zaštite (Službom za civilnu zaštitu Slavonski Brod) i drugim institucijama, izradit će Izvješće o stanju sustava civilne zaštite na području Brodsko-posavske županije, te uputiti nadležnim tijelima na raspravu i usvajanje do kraja godine.

Nositelj izrade: Upravni odjel za poslove župana i Županijske skupštine u suradnji s Područnim uredom za zaštitu i spašavanje
Predlagatelj: Županijski stožer civilne zaštite
Rok rasprave: prosinac 2026.

56. a) Prijedlog Programa održavanja Sustava javnog navodnjavanja Orubica za 2027. godinu

b) Prijedlog odluke o visini, obvezi i načinu plaćanja naknade za navodnjavanje za Sustav javnog navodnjavanja Orubica za 2027. godinu

Prema članku 50. Zakona o financiranju vodnoga gospodarstva („Narodne novine“, broj 153/09, 90/11, 56/13, 154/14, 119/15, 120/16, 127/17 i 66/19), predstavničko tijelo jedinice područne (regionalne) samouprave, u čijem su vlasništvu izgrađene građevine za navodnjavanje, ovlašteno je donijeti Program održavanja sustava javnog navodnjavanja za svaku godinu, a njegov sadržaj propisan je Pravilnikom o upravljanu i uređenju sustava za navodnjavanje („Narodne novine“, broj 83/10 i 76/14). Po donošenju Programa, predstavničko tijelo ovlašteno je donijeti i Odluku o visini, obvezi i načinu plaćanja naknade za navodnjavanje za istu godinu.

Nositelj izrade: Upravni odjel za gospodarstvo i poljoprivredu
Predlagatelj: Upravni odjel za gospodarstvo i poljoprivredu
Rok rasprave: prosinac 2026.

57. Prijedlog Programa javnih potreba u školstvu u 2027. godini

Prema odredbi članka 143. Zakona o odgoju i obrazovanju u osnovnoj i srednjoj školi Županija može utvrditi šire javne potrebe u osnovnom i srednjem školstvu (sufinanciranje prehrane učenika, materijalni troškovi, sufinanciranje prijevoza, cjelodnevni boravak učenika ostalih programa osnovnog školstva od zajedničkih interesa jedinica lokalne samouprave, kapitalna ulaganja u prostor i opremu) te osigurati sredstva u Proračunu za njihovu realizaciju.

Nositelj izrade: Upravni odjel za obrazovanje, šport i kulturu
Predlagatelj: župan Brodsko-posavske županije
Rok rasprave: prosinac 2026.

58. Prijedlog Programa javnih potreba u kulturi na području Brodsko-posavske županije u 2027. godini

Zakonom o financiranju javnih potreba u kulturi („Narodne novine“ broj 47/90 i 27/93) propisano je da Županija donosi Program javnih potreba u kulturi od zajedničkog interesa za gradove i općine u svom sastavu, kao i županije u cjelini, usklađuje interese i poduzima aktivnosti radi ravnomjernog kulturnog razvitka gradova i općina, zatim utvrđuje odnose u financiranju kulture pojedinih općina i gradova na području županije i županije kao cjeline, te usklađuje razvitak. Program javnih potreba u kulturi donosi Skupština na prijedlog župana zajedno s Proračunom.

Nositelj izrade: Upravni odjel za obrazovanje, šport i kulturu
Predlagatelj: župan Brodsko-posavske županije
Rok rasprave: prosinac 2026.

59. Prijedlog Programa javnih potreba u športu i tehničkoj kulturi na području Brodsko-posavske županije u 2027. godini

Člankom 37. Zakona o sportu propisano je da Županija utvrđuje javne potrebe u športu i za ostvarivanje Programa osigurava financijska sredstva u Proračunu.

Zakonom o tehničkoj kulturi propisano je da Županija donosi Program javnih potreba u tehničkoj kulturi od zajedničkog interesa za županiju, usklađuje interese i poduzima aktivnosti radi ravnomjernog razvitka tehničke kulture na području Županije. Program donosi Skupština na prijedlog župana Brodsko-posavske županije.

Nositelj izrade: Upravni odjel za obrazovanje, šport i kulturu
Predlagatelj: župan Brodsko-posavske županije
Rok rasprave: prosinac 2026.

60. Prijedlog Programa javnih potreba u području zdravstva i socijalne skrbi na području Brodsko-posavske županije za 2027. godinu

Temeljem Zakona o financiranju jedinica lokalne i područne (regionalne) samouprave („Narodne novine“ broj 127/17, 138/20, 151/22 i 114/23), Zakona o zdravstvenoj zaštiti („Narodne novine“ broj 100/18, 125/19, 147/20, 119/22 i 33/23) i Zakona o socijalnoj skrbi („Narodne novine“ broj 18/22, 46/22, 119/22 i 71/23) Županija, osim minimalnog financijskog standarda, može osigurati dodatna sredstva u djelatnosti zdravstva, socijalne skrbi i hrvatskih branitelja i tako poboljšati materijalno stanje kako pojedinca, postojećih ustanova socijalne skrbi, stvarati preduvjete za razvoj novih ustanova, te sufinancirati programske aktivnosti udruga u području socijalne skrbi.

Nositelj izrade: Upravni odjel za zdravstvo, socijalnu skrb i hrvatske branitelje
Predlagatelj: župan Brodsko-posavske županije
Rok rasprave: prosinac 2026.

61. a) Prijedlog proračuna Brodsko-posavske županije za 2027. godinu s projekcijama za 2028. i 2029. godinu
b) Prijedlog odluke o izvršenju Proračuna Brodsko-posavske županije za 2026. godinu

Sukladno odredbi članka 39. Zakona o Proračunu, župan će predložiti Županijskoj skupštini na donošenje Proračun za 2027. godinu i projekciju na razini podskupine ekonomske klasifikacije za iduće dvije proračunske godine do konca tekuće godine i to u roku koji omogućuje primjenu proračuna od 1. siječnja godine za koju se donosi Proračun. Proračun se sastavlja po uputama Ministarstva financija izrađenih na osnovi smjernica Vlade Republike Hrvatske i uputa Upravnog odjela za proračun i financije za izradu županijskog proračuna koje obvezno dostavlja korisnicima proračuna radi izrade prijedloga financijskih planova za iduću godinu.

Županijska skupština u okviru donošenja proračuna za iduću godinu razmatra i daje suglasnost na prijedlog financijskog plana izvan proračunskih korisnika (članak 36. Zakona).

Odlukom o izvršenju Proračuna propisuje se izvršavanje proračunskih rashoda i izdataka u skladu s namjenom, a istom se propisuje način i uvjeti izvršavanja Proračuna s računom proračuna, sukladno odredbi članka 55. Zakona o proračunu.

Nositelj izrade: Upravni odjel za proračun i financije u suradnji s proračunskim korisnicima i izvanproračunskim korisnicima
Predlagatelj: župan Brodsko-posavske županije
Rok rasprave: prosinac 2026.

62. Prijedlog odluke o rasporedu sredstava za redovito financiranje političkih stranaka u 2027. godini

Zakonom o financiranju političkih aktivnosti, izborne promidžbe i referenduma („Narodne novine“ broj 29/19 i 98/19) propisano je da se sredstva za redovito godišnje financiranje političkih stranaka i nezavisnih vijećnika osiguravaju u proračunu jedinica lokalne, odnosno područne (regionalne) samouprave za svaku godinu za koju se proračun donosi, a odluku o raspoređivanju sredstava iz proračuna jedinice samouprave donosi predstavničko tijelo. Raspoređena sredstva doznačuju se na žiro račun političke stranke, odnosno na poseban račun nezavisnog vijećnika tromjesečno u jednakim iznosima.

Nositelj izrade: Upravni odjel za proračun i financije
Predlagatelj: župan Brodsko-posavske županije
Rok rasprave: prosinac 2026.

63. Davanje suglasnosti na statute ustanova čiji je osnivač Brodsko-posavska županija

Prema odredbama Zakona o ustanovama („Narodne novine“ broj 76/93, 29/97, 47/99, 35/08, 127/19 i 151/22) te posebnim zakonima, Županijska skupština daje suglasnost/prethodnu suglasnost na sve prijedloge koje sukladno zakonu budu dostavljeni radi izmjene i dopuna statuta ustanove čiji je osnivač Županija (zdravstvene ustanove, obrazovne ustanove, ustanove u kulturi i druge javne djelatnosti).

Nositelj izrade: Stručne službe ustanova čiji je Županija osnivač
Predlagatelj: Upravna vijeća/školski odbori
Rok rasprave: po potrebi, tijekom godine

64. Davanje suglasnosti za kapitalne investicije u zdravstvu i socijalnoj skrbi

Županijska skupština će razmotriti i dati suglasnost ili prethodnu suglasnost na prijedloge investicija koji sukladno zakonima budu dostavljeni radi davanja suglasnosti/prethodne suglasnosti sukladno članku 11. Zakona o zdravstvenoj zaštiti („Narodne novine“ broj 100/18, 125/19, 147/20, 119/22, 156/22, 33/23, 36/24 i 102/25) i članku 58. Zakona o socijalnoj skrbi („Narodne novine“ broj 18/22, 46/22, 119/22, 71/23, 156/23 i 61/25) i aktima ustanova.

Nositelji izrade: Stručne službe ustanova u socijalnoj skrbi i Upravni odjel za zdravstvo, socijalnu skrb i hrvatske branitelje
Predlagatelji: Upravna vijeća ustanova u socijalnoj skrbi i župan Brodsko- posavske županije
Rok rasprave: tijekom godine

65. Kadrovska pitanja

Županijska skupština će tijekom 2026. godine, sukladno svojim zakonskim i statutarnim nadležnostima, raspravljati i odlučivati o konkretnim prijedlozima izbora i imenovanja, a osobito onih kadrovskih akata koje novoizabrano predstavničko tijelo po konstituiranju mora donijeti kao i o obavijestima nositelja izvršne vlasti, vezano za ovlast imenovanja predstavnika osnivača u upravljačka tijela javnih ustanova i drugih institucija.

Nositelj izrade: Upravni odjel za poslove župana i Županijske skupštine
Predlagatelj: Komisija za izbor i imenovanja
Rok rasprave: sukcesivno tijekom godine

PROVEDBENE ODREDBE

II.

Osim tema iz točke I. ovog Programa rada, ovlašteni predlagatelji mogu predložiti na razmatranje Županijskoj skupštini i druge teme ako je to potrebno zbog provedbe zakona i drugih propisa odnosno to zahtijeva aktualno stanje u pojedinim područjima.

III.

Nositelji pripreme materijala za pojedinu temu utvrđeni ovim Programom rada dužni su predlagatelju dostaviti materijal, pripremljen sukladno Poslovniku Županijske skupštine, prema rokovima propisanim ovim Programom rada.

Nositelji pripreme odnosno predlagatelji materijala za pojedinu temu iz ovog Programa rada dužni su obavijestiti predsjednika Županijske skupštine u slučaju nemogućnosti dostave materijala u utvrđenim rokovima.

IV.

Predsjednik Županijske skupštine saziva sjednice po potrebi, a najmanje jednom u tri mjeseca.

Sjednice se sazivaju kao redovne ili izvanredne.

Osim sjednica iz stavka 2. ove točke predsjednik Županijske skupštine na prijedlog Predsjedništva Županijske skupštine sazivat će i tematske sjednice na kojima će se raspravljati o posebno važnim temama, a od neposrednog interesa za daljnji razvoj i napredak Županije.

V.

Za provedbu Programa rada zaduženi su predsjednik Županijske skupštine, župan, zamjenik župana i upravni odjel nadležan za poslove predstavničkog tijela.

VI.

Ovaj Program rada objavit će se u „Službenom vjesniku Brodsko-posavske županije“, a stupa na snagu 1. siječnja 2026.

ŽUPANIJSKA SKUPŠTINA
BRODSKO-POSAVSKE ŽUPANIJE

KLASA: 024-03/25-02/10
URBROJ:2178-01/1-25-1
Slavonski Brod, 17. prosinca 2025.

PREDSJEDNIK
ŽUPANIJSKE SKUPŠTINE
Pero Ćosić, dipl.ing.građ., v.r.

232.

Na temelju članka 35. Zakona o lokalnoj i područnoj (regionalnoj) samoupravi („Narodne novine“ br. 33/01, 60/01, 129/05, 109/07, 125/08, 36/09, 150/11, 144/12, 19/13, 137/15, 123/17, 98/19 i 144/20) i članka 34. Statuta Brodsko-posavske županije („Službeni vjesnik Brodsko-posavske županije“ br.10/09, 19/10, 2/13, 15/13 – pročišćeni tekst, 4/18, 5/20 i 7/21) Županijska skupština je na 5. sjednici, održanoj 17. prosinca 2025. godine, donijela

ZAKLJUČAK

o usvajanju Programa rada i Financijskog plana Centra za razvoj Brodsko-posavske županije za 2026. godinu

Županijska skupština usvaja Program rada i Financijski plan Centra za razvoj Brodsko-posavske županije za 2026. godinu.

ŽUPANIJSKA SKUPŠTINA
BRODSKO-POSAVSKE ŽUPANIJE

KLASA: 007-01/25-01/03
URBROJ:2178-01/1-25-1
Slavonski Brod, 17. prosinca 2025.

Predsjednik
Županijske skupštine
Pero Ćosić, dipl.ing.građ., v.r.

233.

Na temelju članka 35. Zakona o lokalnoj i područnoj (regionalnoj) samoupravi („Narodne novine“ br. 33/01, 60/01, 129/05, 109/07, 125/08, 36/09, 150/11, 144/12, 19/13, 137/15, 123/17, 98/19 i 144/20) i članka 34. Statuta Brodsko-posavske županije („Službeni vjesnik Brodsko-posavske županije“ br.10/09, 19/10, 2/13, 15/13 – pročišćeni tekst, 4/18, 5/20 i 7/21) Županijska skupština je na 5. sjednici, održanoj 17. prosinca 2025. godine, donijela

ZAKLJUČAK

o usvajanju Programa rada i Financijskog plana Regionalnog centra za biotehnološka istraživanja i razvoj Brodsko-posavske županije d.o.o. za 2026.

Županijska skupština usvaja Program rada i Financijski plan Regionalnog centra za biotehnološka istraživanja i razvoj Brodsko-posavske županije d.o.o. za 2026. godinu.

ŽUPANIJSKA SKUPŠTINA
BRODSKO-POSAVSKE ŽUPANIJE

KLASA: 007-01/25-01/04
URBROJ:2178-01/1-25-1
Slavonski Brod, 17. prosinca 2025.

Predsjednik
Županijske skupštine
Pero Ćosić, dipl.ing.građ., v.r.

234.

Na temelju članka 35. Zakona o lokalnoj i područnoj (regionalnoj) samoupravi („Narodne novine“ br. 33/01, 60/01, 129/05, 109/07, 125/08, 36/09, 150/11, 144/12, 19/13, 137/15, 123/17, 98/19 i 144/20) i članka 34. Statuta Brodsko-posavske županije („Službeni vjesnik Brodsko-posavske županije“ br.10/09, 19/10, 2/13, 15/13 – pročišćeni tekst, 4/18, 5/20 i 7/21) Županijska skupština je na 5. sjednici, održanoj 17. prosinca 2025. godine, donijela

ZAKLJUČAK

o usvajanju Programa rada s operativnim zadacima i Financijski plan Vatrogasne zajednice Brodsko-posavske županije za 2026. godinu

Županijska skupština usvaja Program rada s operativnim zadacima i Financijski plan Vatrogasne zajednice Brodsko-posavske županije za 2026. godinu.

ŽUPANIJSKA SKUPŠTINA
BRODSKO-POSAVSKE ŽUPANIJE

KLASA: 007-01/25-01/05
URBROJ:2178-01/1-25-1
Slavonski Brod, 17. prosinca 2025.

Predsjednik
Županijske skupštine
Pero Ćosić, dipl.ing.građ., v.r.

235.

Na temelju članka 35. Zakona o lokalnoj i područnoj (regionalnoj) samoupravi („Narodne novine“ br. 33/01, 60/01, 129/05, 109/07, 125/08, 36/09, 150/11, 144/12, 19/13, 137/15, 123/17, 98/19 i 144/20) i članka 34. Statuta Brodsko-posavske županije („Službeni vjesnik Brodsko-posavske županije“ br.10/09, 19/10, 2/13, 15/13 – pročišćeni tekst, 4/18, 5/20 i 7/21) Županijska skupština je na 5. sjednici, održanoj 17. prosinca 2025. godine, donijela

ZAKLJUČAK

o usvajanju Programa rada i Financijskog plana Turističke zajednice Brodsko-posavske županije za 2026. godinu

Županijska skupština usvaja Program rada i Financijski plan Turističke zajednice Brodsko-posavske županije za 2026. godinu.

ŽUPANIJSKA SKUPŠTINA
BRODSKO-POSAVSKE ŽUPANIJE

KLASA: 007-01/25-01/06
URBROJ:2178-01/1-25-1
Slavonski Brod, 17. prosinca 2025.

Predsjednik
Županijske skupštine
Pero Ćosić, dipl.ing.građ., v.r.

236.

Na temelju članka 49., stavak 4., Zakona o poljoprivrednom zemljištu („Narodne novine“ broj 20/18, 115/18, 98/19, 57/22 i 136/25), članka 3. Pravilnika o uvjetima i načinu korištenja sredstava ostvarenih od prodaje, zakupa, dugogodišnjeg zakupa poljoprivrednog zemljišta u vlasništvu RH i koncesije za ribnjake (N.N. br. 45/09) i članka 34. Statuta Brodsko-posavske županije („Službeni vjesnik Brodsko-posavske županije“ broj 15/13 – pročišćeni tekst, 4/1, 5/20 i 7/21), Županijska skupština Brodsko-posavske županije na svojoj 5. sjednici održanoj 17. prosinca 2025. godine donijela je

PLAN

korištenja sredstava ostvarenih od prodaje i zakupa poljoprivrednog zemljišta i zakupa za ribnjake na području Brodsko-posavske županije za 2026.godinu

I.

Ovim Planom propisuje se korištenje sredstava iz Županijskog proračuna za 2026. godinu ostvarenih od prodaje, zakupa poljoprivrednog zemljišta, zakupa za ribnjake u vlasništvu Republike Hrvatske na području Brodsko-posavske županije za financiranje programa uređenja ruralnog prostora izgradnjom i održavanjem ruralne infrastrukture, sufinanciranje i druge poticajne mjere za unapređenje poljoprivrede i akvakulture, sufinanciranje aktivnosti izrade programa, projekata i drugih dokumenata neophodnih za provedbu mjera potpore iz Programa ruralnog razvoja 2025. – 2027. i to u iznosu od 50.000,00 eura od prodaje poljoprivrednog zemljišta, 139.290,00 eura od zakupa i od zakupa za ribnjake 890,00 eura, kako slijedi:

Redni broj	Namjena utroška prihoda od raspolaganja poljoprivrednim zemljištem	Plan utroška prihoda u 2026. godini (eura)
1.	Uređenje ruralnog prostora izgradnjom i održavanjem ruralne infrastrukture (ulaganje u vodno gospodarstvo i izradu projektne dokumentacije	20.000,00
2.	Sufinanciranje i druge poticajne mjere za unapređenje poljoprivrede i akvakulture (Program potpore male vrijednosti u poljoprivredi na području Brodsko-posavske županije za razdoblje 2021.-2027.)	150.180,00
3.	Sufinanciranje aktivnosti izrade programa, projekata i drugih dokumenata neophodnih za provedbu mjera potpore iz Programa ruralnog razvoja (potpore LAG-ovima)	20.000,00
	Ukupno	190.180,00

II.

Financiranje poslova iz članka I. ovog Plana vršiti će se na način da će se sredstva ostvarena od prodaje, zakupa, zakupa za ribnjake udružiti s ostalim sredstvima koji su prihod Brodsko-posavske županije te trošiti po planiranim pozicijama.

III.

Ovaj Plan stupa na snagu osmog dana od dana objave u "Službenom vjesniku Brodsko posavske županije".

ŽUPANIJSKA SKUPŠTINA
BRODSKO-POSAVSKE ŽUPANIJE

KLASA: 320-01/25-02/21
URBROJ: 2178-01/1-25-1
Slavonski Brod, 17. prosinca 2025.

PREDSJEDNIK
ŽUPANIJSKE SKUPŠTINE
Pero Ćosić, dipl.ing.građ., v.r.

237.

Na temelju članka 30. stavak 3. Zakona o vodama („Narodne novine“ broj 66/19, 84/21 i 47/23), članka 6. Pravilnika o upravljanju i uređenju sustava za navodnjavanje („Narodne novine“ broj 83/10, 76/14) i članka 34. Statuta Brodsko-posavske županije („Službeni vjesnik Brodsko-posavske županije“ br. 15/13-pročišćeni tekst, 4/18, 5/20 i 7/21), Županijska skupština je na 5. sjednici održanoj 17. prosinca 2025. godine donijela

PROGRAM

održavanja sustava javnog navodnjavanja Orubica za 2026. godinu

I. UVODNE ODREDBE

Ovim Programom održavanja Sustava javnog navodnjavanja Orubica za 2026. godinu (u daljnjem tekstu: Program) određuju se ukupno potrebne količine vode i dinamika rada sustava javnog navodnjava Orubica (u daljnjem tekstu: sustav navodnjavanja) te godišnji troškovi rada i održavanja sustava navodnjavanja (naknada za navodnjavanje) koji se sastoje od fiksnih i varijabilnih godišnjih troškova.

II. UKUPNO POTREBNE KOLIČINE VODE I DINAMIKA RADA SUSTAVA NAVODNJAVANJA

Sukladno izrađenoj Agronomskoj podlozi i Studiji izvodljivosti sustava navodnjavanja, pretpostavljeno je da će svake godine biti navodnjavano 273 ha (površina za dimenzioniranje max. kapaciteta objekata za zahvaćanje i distribuciju vode) od ukupnog obuhvata od 326 ha neto poljoprivrednog zemljišta, dok preostalih 53 ha neće biti navodnjavano. Nenavodnjavana površina biti će zasađena kulturama koje nije isplativo navodnjavati, a nužne su u rotaciji plodoreda. Lokacija nenavodnjavanih površina mijenja se svake godine, stoga distribucijski sustav pokriva cjelokupni obuhvat od 326 ha. Planirana struktura poljoprivredne proizvodnje predviđa uzgoj povrća na cca 193 ha, krmnih i industrijskih kultura na cca 120 ha, te uzgoj ratarskih na površini od cca 13 ha.

U prvoj godini provedbe plaćanja naknade za održavanje sustava i potrošnje vode za navodnjavanje tijekom 2024. godine priključeno je bilo 25 korisnika s navodnjavanom površinom od 40,27 ha i zahvaćenih 62.550 m3 vode.
U 2025. godini priključeno je bilo 28 korisnika s navodnjavanom površinom od 45,50 ha i zahvaćenih 120.293 m3 vode.

Uzevši u obzir uvođenje plaćanja naknade za održavanje sustava i potrošnju vode za navodnjavanje, u 2026. godini procjenjuje se potrošnja vode od cca. 170.000 m3 za navodnjavanu površinu od cca. 70 ha (70 ha x 2.400 m3 po ha).

Sustav navodnjavanja za rad će biti spreman od 01. travnja 2026. godine, pa do zaključenja potreba za navodnjavanjem, po procjeni 31. listopada 2026. godine (ukupno 7 mjeseci).

III. GODIŠNJI TROŠKOVI RADA I ODRŽAVANJA SUSTAVA NAVODNJAVANJA

Godišnji troškovi rada i održavanja sustava navodnjavanja (naknada za navodnjavanje), sukladno Pravilniku o upravljanju i uređenju sustava za navodnjavanje („Narodne novine“ 83/10 i 76/14) sastoje od:

- Fiksnih godišnjih troškova održavanja (fiksni dio naknade) i
- Varijabilnih godišnjih troškova (varijabilni dio naknade).

(1) FIKSNI TROŠKOVI

Naknadu u visini fiksnih godišnjih troškova plaćaju svi vlasnici ili zakonski posjednici poljoprivrednog zemljišta unutar obuhvata sustava navodnjavanja (poljoprivredno zemljište koje se navodnjava i kojem je dostupno navodnjavanje). Naknada se obračunava po jedinici poljoprivredne površine zemljišta (ha) za koju je dostupno priključenje na sustav navodnjavanja.

Fiksne troškove rada i održavanja sustava navodnjavanja čine sljedeći troškovi:
- troškovi upravljanja i rukovanja sustavom navodnjavanja,
- troškovi održavanja sustava navodnjavanja,
- zajednički troškovi sustava navodnjavanja (izvještavanje, administrativni troškovi obračuna, troškovi osiguranja i naplate naknade).

a) Troškovi upravljanja i rukovanja (Fix A) sustavom navodnjavanja

Upravljanje i rukovanje sustavom navodnjavanja obuhvaća:

1. Dekonzerviranje sustava navodnjavanja prije početka sezone navodnjavanja (dekonzervacija kompleksa CS 1- zahvat i dovod vode CS 1, objekt za elektroopremu) i kompleksa CS 2 (CS2, retencijski bazen i taložnica) obuhvaća u bitnom obilazak/pregled, uključivanje i punjenje te provjeru rada elektro-strojarske opreme crpnih stanica i provjeru rada NUS-a te puštanje u trajni automatski rad, a dekonzervacija TDM-a obuhvaća obilazak hidranata distribucije navodnjavanja s vizualnim pregledom stanja ventila, hidranata priključka, zračnih ventila, muljnih ispusta i ostale opreme, te punjenje sustava postepeno uz kontrolu tlaka vode i ispuštanje zraka iz sustava cjevovoda zbog izbjegavanja hidrauličnih udara)
2. Rukovanje, upravljanje i nadzor nad radom sustava navodnjavanja koristeći NUS te obilazak sustava (minimalno 1x mjesečno) tijekom sezone navodnjavanja (01.04.-31.10.2026.) u skladu sa tehničkim uputama rukovanja/upravljanja, propisima i zahtjevima krajnjih korisnika sustava navodnjavanja, odnosno predviđenom metodom režima rada „po zahtjevu korisnika“.
3. Detekcija kvarova i ostalih manjkavosti na sustavu navodnjavanja s izlaskom na teren po potrebi, predlaganje vlasniku načina njihova otklanjanja te praćenje i koordinacija postupanja po otklonu kvara i manjkavosti. Trošak otklanjanja nedostataka/kvarova i slično, snosi vlasnik sustava navodnjavanja u sklopu održavanja sustava.
4. Očitavanje vodomjera i centralnog mjerača protoka u crpnoj stanici, te dostavljanje vlasniku podataka u okviru godišnjeg izvješća (jedan puta tijekom sezone navodnjavanja).
5. Mjerenje razine vode u zahvatnim građevinama, te upozoravanje vlasnika o kritičnim raspoloživim količinama vode za navodnjavanje uzimajući u obzir mjere zaštite okoliša propisane Rješenjem tijela nadležnog za zaštitu okoliša.
6. Konzerviranje sustava (konzervacija kompleksa CS 1 - zahvat i dovod vode CS 1, objekt za elektroopremu) i kompleksa CS 2 (CS2, retencijski bazen i taložnica) u bitnom obuhvaća obilazak, isključivanje i pražnjenje, pregled stanja brtvi, ležajeva, osovine i sredstva za podmazivanje te

priprema crpnih stanica/bazena za mirovanje u zimskom periodu, a konzervacija TDM-a obuhvaća obilazak hidranata distribucije navodnjavanja s vizualnim pregledom stanja ventila, hidranata, zračnih ventila, muljnih ispusta i ostale opreme, te ispuštanje i odvodnju vode iz cjevovoda.

Prema troškovima u prve dvije godine probnog korištenja sustava navodnjavanja te korištenja sustava navodnjavanja tijekom 2024. i 2025. godine, a uzevši u obzir i očekivani rast cijena, **procjena ukupnih godišnjih troškova rukovanja i upravljanja za 2026. godinu je:**

Fix_A = 29.000,00 eura,

b) Troškovi održavanja (Fix B) sustava navodnjavanja

Troškovi održavanja su strogo namjenska sredstva koja se mogu koristiti isključivo u svrhu redovitog i izvanrednog održavanja sustava navodnjavanja. Iznos ovog dijela naknade se ne smatra prihodom jedinice područne (regionalne) samouprave već se knjiži kao odgođeni trošak.
Visina prosječnih godišnjih troškova održavanja procjenjuje se u postotku vrijednosti određenih radova iz usvojene Studije izvodljivosti, a iznosi:

	SN ORUBICA	Površina (mjerodavna za kalkulaciju)	ha	326
	Dio sustava- vrsta radova	**Vrijednost radova (EUR bez PDV-a)**	**% od troškova izgradnje (prema SI)**	**Održavanje EUR/god**
1	Kompleks CS 1 (zahvat i dovod vode, CS 1, objekt za elektroopremu) i kompleks CS 2 (CS2, retencijski bazen i taložnica) -obrtnički radovi	82.631,81	2,00%	1.652,64
2	CS 1 i CS 2 – strojarska oprema	334.347,03	1,18%	3.935,29
3	CS 1 i CS 2 – elektrotehnička oprema, uključivo NUS	125.580,01	1,00%	1.255,80
4	Tlačna distribucijska mreža	1.103.313,44	0,25%	2.758,28
	UKUPNO	1,645.872,29		9.602,01
	UKUPNO sa PDV-om	**2.057.340,36**		**12.000,00**

Obzirom da se radi o novom sustavu navodnjavanja koji je u funkciji tri godine, za 2026. godinu troškovi održavanja procjenjuju se 50% od ukupne vrijednosti troškova održavanja u iznosu:

Fix_B = 6.000,00 eura,

Sredstva će se u 2026. godini koristiti za otklanjanje kvarova, nedostataka i ostalih manjkavosti te preventivno održavanje kako bi sustav navodnjavanja bio u tehnički funkcionalnom i ispravnom stanju.

a) Zajednički troškovi (Fix C) sustava navodnjavanja
(izvještavanje, administrativni troškovi obračuna, troškovi osiguranja sustava navodnjavanja i naplate naknade).

Za sustav navodnjavanja u ovom trenutku se mogu okvirno procijeniti/utvrditi sljedeći zajednički troškovi:

1. Troškovi osnovnog paketa osiguranja imovine (osnovni rizici koji nisu pokriveni jamstvom izvođača radova za otklanjanje nedostataka u garantnom periodu – u bitnom požar/krađa/potres).

Godišnji troškovi osiguranja iznose **5.405,67 eura** po Polici osiguranja br. 554211000490 (Croatia osiguranje d.d.) sklopljenoj od 23.02.2022. do 23.02.2032. godine.

Ostali zajednički troškovi odnose se na: izvještavanje, administrativne troškove obračuna i naplatu naknade. Po studiji izvodljivosti ti troškovi procijenjeni su na **1,35 eura** po ha/god. što iznosi **440,10 eura godišnje**.

Procjena ukupnih godišnjih zajedničkih troškova je

Fix_C= 5.405,67 + 440,10 = 5.845,77 eura ,

ZAKLJUČNO, UKUPNI GODIŠNJI FIKSNI TROŠKOVI SJN ORUBICA ZA 2026. GODINU IZNOSE:

Fix = Fix A + Fix B + Fix C = 29.000,00 + 6.000,00 + 5.845,77 = 40.845,77 eura,

(2) VARIJABILNI TROŠKOVI

Naknadu za varijabilne troškove plaća **krajnji korisnik (vlasnik ili drugi zakonski posjednik poljoprivrednog zemljišta)** za isporučenu vodu i obračunava se po m3 utrošene vode.
Mjerenje utroška vode vrši se na vodomjeru krajnjeg korisnika.
Varijabilni troškovi se sastoje od sljedećih troškova:

a) Troškovi električne energije potrebni za rad sustava navodnjavanja

Za sustav navodnjavanja, sukladno Ugovoru o korištenju mreže od 29.06.2021. s HEP-ODS d.o.o. Elektra Slavonski Brod, vrijedi:
- OMM br. 1007481971 (KTS)
- Crveni tarifni model
- Priključna/ugovorena snaga 450 kW
- Kategorija potrošnje – Poduzetništvo na mreži niskog napona.

Prema analizi troškova električne energije tijekom trogodišnjeg razdoblja od 2022. do 2025. godine i isporučene količine vode kada je sustav korišten može se zaključiti trošak električne energije na okvirno **0,12 eura/m3** za 2026. godinu, što znači da je za zahvaćanje i u konačnici korištenje 1 m3 vode za navodnjavanje potrebno utrošiti električnu energiju vrijednosti 0,12 eura.

Troškovi električne energije za 2026. godinu su proračunati/procijenjeni na temelju sljedećeg ranije spomenutog plana/dinamike rada sustava navodnjavanja za 2026. godinu:
- navodnjavati će se cca. 70 ha uz procjenu potrošnje vode cca. 200.000 m3/god.,
- vrijeme rada sustava 7 mjeseci

Procjena ukupnih troškova električne energije za 2026. godinu je

Vt_energ = 170.000 m3 x 0,12 eura/m3 = 20.400,00 eura

b) Troškovi naknade za korištenje voda

Naknada za korištenje vode (Vt_nkv) iz otvorenih vodotoka sukladno Uredbi o visini naknade za korištenje voda („Narodne novine“ 82/10, 83/12, 10/14, 32/20, 140/22, 158/23, 33/24 i 153/24) za zahvaćanje vode za potrebe navodnjavanja poljoprivrednih površina u svrhu poljoprivredne proizvodnje iznosi 0,004 eura/m3, te se naknada za korištenje voda može za 2026. godini procijeniti u visini:

Vt nkv = 170.000 m3 x 0,004 eura/m3 = 680,00 eura

ZAKLJUČNO, UKUPNI GODIŠNJI VARIJABILNI TROŠKOVI SJN ORUBICA ZA 2026. GODINU IZNOSE:

Vt = Vt energ + Vt nkv = 20.400,00 eura + 680,00 eura = 21.080,00 eura
odnosno Vt = 0,12 eura/m3

SVEUKUPNO GODIŠNJI FIKSNI I VARIJABILNI TROŠKOVI SJN ORUBICA ZA 2026. GODINU IZNOSE

Fix + Vt = 40.845,77 + 21.080,00 = 61.925,77 eura

IV. ZAVRŠNE ODREDBE

(1) Na temelju ovog Programa, donijet će se Odluka o visini, obvezi i načinu plaćanja naknade za navodnjavanje za sustav javnog navodnjavanja Orubica za 2026. godinu.
(2) Na temelju ovog Programa, Brodsko-posavska županija i korisnici SJN Orubica izvršavat će obveze održavanja i rada sustava navodnjavanja za 2026. godinu.
(3) Ovaj Program stupa na snagu osmog dana od dana objave u „Službenom vjesniku Brodsko-posavske županije“.

KLASA: 325-04/25-01/21
URBROJ: 2178-01/1-25-01
Slavonski Brod, 17. prosinca 2025.

PREDSJEDNIK
ŽUPANIJSKE SKUPŠTINE
Pero Ćosić, dipl.ing.građ., v.r.

238.

Na temelju članka 50. stavka 1. Zakona o financiranju vodnog gospodarstva („Narodne novine“ broj 153/09, 90/11, 56/13, 154/14, 119/15, 120/16, 127/17 i 66/19), članka 9. Pravilnika o upravljanju i uređenju sustava za navodnjavanje („Narodne novine“ broj 83/10 i 76/14), članka 34. Statuta Brodsko-posavske županije („Službeni vjesnik Brodsko-posavske županije“ br. 15/13-pročišćeni tekst, 4/18, 5/20 i 7/21) Županijska skupština je na 5. sjednici održanoj 17. prosinca 2025. godine, donijela

ODLUKU

o visini, obvezi i načinu plaćanja naknade za navodnjavanje za sustav javnog navodnjavanja Orubica za 2026. godinu

I. UVOD

Članak 1.

Ovom Odlukom, za sustav javnog navodnjavanja Orubica (u daljnjem tekstu: sustav navodnjavanja) utvrđuje se visina i obveza te postupak obračuna i naplate naknade za navodnjavanje (u daljnjem tekstu: naknada), obračunsko razdoblje, sadržaj obračuna naknade, rokovi plaćanja, oslobađanje od plaćanja naknade, subvencija naknade, nadzor nad obračunom i naplatom naknade.

Članak 2.

Sustav navodnjavanja u svom obuhvatu osigurava navodnjavanje za **326 ha neto** poljoprivrednog zemljišta u k.o. Orubica, sukladno glavnom projektu, odnosno njegovim izmjenama i dopunama iz Rješenja za građenje (KLASA: UP/I-361-02/12-01/02, URBROJ: 2178/1-16-14-22 od 24.03.2014., pravomoćno od 17.04.2014.), Izmjeni i dopuni Rješenja za građenje (KLASA: UP/I-361-03/17-01/000032, URBROJ: 2178/1-15-01/1-17-0009 od 11.05.2017., pravomoćno od 05.06.2017.) i II. Izmjeni i dopuni Rješenja za građenje, (KLASA: UP/I-361-03/20-01/000170, URBROJ: 2178/1-03-01/1-21-0014 od 26.05.2021., pravomoćno od 25.06.2021. godine).

Članak 3.

Naknada se sastoji se od fiksnog i varijabilnog dijela.

Članak 4.

Obveznik plaćanja naknade iz članka 3. je vlasnik ili drugi zakonski posjednik poljoprivrednog zemljišta.

Drugi zakonski posjednik nekretnine iz stavka 1. ovog članka je najmoprimac, zakupnik, plodouživatelj, nositelj prava građenja, koncesionar, imatelj drugih prava nad nekretninom koja mu omogućuje zakonit posjed i korištenje nekretnine, te tijela i pravne osobe koje prema posebnim propisima imaju pravo upravljanja, gospodarenja ili korištenja nekretnine.

Suvlasnici su solidarni obveznici plaćanja naknade.

Obveznik plaćanja naknade dužan je Upravnom odjelu za gospodarstvo i poljoprivredu (u daljnjem tekstu: Upravni odjel) dostaviti podatke o promjeni vlasnika ili zakonskog posjednika u roku od 15 (petnaest) dana od dana promjene.

Ukoliko obveznik plaćanja naknade ne postupi prema odredbi stavka 4. ovog članka smatrat će se obveznikom plaćanja naknade.

Članak 5.

Prihod od naplate naknade je prihod proračuna Brodsko-posavske županije (u daljnjem tekstu: županija).

II. VISINA, OBRAČUN I NAPLATA NAKNADE

Članak 6.

Obračun naknade za navodnjavanje vrši se po jedinici poljoprivredne površine zemljišta (ha) godišnje za koju je dostupno navodnjavanje iz sustava navodnjavanja (fiksni troškovi održavanja) i po količini isporučene vode (m3) putem sustava navodnjavanja prema očitanom mjerilu za potrošnju vode pojedinog krajnjeg korisnika/obveznika (varijabilni troškovi).

Članak 7.

Fiksne godišnje troškove sustava navodnjavanja čine troškovi upravljanja i rukovanja sustavom navodnjavanja, troškovi održavanja sustava navodnjavanja te zajednički troškovi sustava navodnjavanja (izvještavanje, administrativni troškovi obračuna, troškovi osiguranja i naplate naknade) i isti su za 2026.godinu, **prema Programu, procijenjeni u iznosu od 40.845,77 eura.**

Fiksni godišnji dio troška za 2026. godinu određuje se od 120,00 eura/ha.

Fiksni dio naknade – održavanje sustava javnog navodnjavanja plaćaju svi vlasnici ili drugi zakonski posjednici poljoprivrednog zemljišta koje se navodnjava.

Nakon što korisnik sustava, obveznik plaćanja fiksnog dijela naknade sklopi sa Županijom Ugovor o korištenju sustava navodnjavanja, godišnji fiksni dio naknade naplaćuje se jednokratno.

Članak 8.

Varijabilni godišnji troškovi rada sustava navodnjavanja za 2026. godinu ovise o količini isporučene vode, a čine ih troškovi električne energije potrebni za rad i troškovi naknade za korištenje voda te su, **prema Programu, procijenjeni u iznosu od 21.080,00 eura**.

Prema Programu, godišnji iznos varijabilnog troška za 2026. godinu određuje se u visini od 0,12 eura/m3, a obveza plaćanja varijabilnog troška odnosi se na korisnike koji koriste sustav navodnjavanja, odnosno koji navodnjavaju svoje poljoprivredno zemljište unutar obuhvata sustava.

Očitanje mjerila za potrošnju vode vrši se na kraju sezone navodnjavanja, a vrši ga pravna osoba zadužena za upravljanje sustavom.

III. OBRAČUNSKO RAZDOBLJE

Članak 9.

Obračunsko razdoblje za fiksni i varijabilni dio naknade je 01. travnja 2026. do 31. listopada 2026. godine, a plaćanje se vrši jednokratno, odnosno počevši od dana stavljanja sustava navodnjavanja u pogon pa do konzerviranja istog.

IV. SADRŽAJ OBRAČUNA NAKNADE

Članak 10.

Upravni odjel vrši izračun i obračun godišnjih troškova rada i održavanja sustava navodnjavanja te obvezniku plaćanja izdaje obračunski list koji sadržava obračunske elemente i uplatnicu.
O postupku izračuna i obračuna godišnjih troškova rada i održavanja sustava navodnjavanja nadležno tijelo iz stavka 1. ovog članka dužno je informirati korisnike/obveznike.

Članak 11.

Prihod od naplate naknade namjenski je prihod i koristi se za upravljanje i održavanje sustava za navodnjavanje u vlasništvu Županije.

Članak 12.

Protiv obračuna naknade može se izjaviti pisani prigovor u roku od 15 (petnaest) dana od dana primitka istog.

Prigovor se podnosi nadležnom tijelu osobno, poštom ili u elektroničkom obliku na email: pisarnica@bpz.hr.

O prigovoru odlučuje župan Brodsko-posavske županije u roku od 8 (osam) dana od dana izjavljivanja prigovora.

Neovisno o prigovoru, obveznik mora u roku određenom obračunom naknade platiti nesporni iznos duga.

V. ROKOVI PLAĆANJA NAKNADE

Članak 13.

Rok plaćanja naknade određuje se u uplatnici.

Na nepravodobno uplaćene iznose naknade plaća se zatezna kamata koja se prema Zakonu o obveznim odnosima primjenjuje na ostale odnose, osim odnosa iz trgovačkih ugovora i ugovora između trgovaca i osoba javnog prava.

VI. OSLOBAĐANJE OD PLAĆANJA NAKNADE

Članak 14.

Fiksni godišnji troškovi održavanja sustava navodnjavanja (fiksni dio naknade) iz članka 7. ove Odluke u iznosu od 120,00 eura/ha neće se obračunavati za poljoprivredno zemljište koje ne koristi vodu i sustav navodnjavanja.

VII. SUBVENCIJA TROŠKOVA NAKNADE ODRŽAVANJA SUSTAVA

Članak 15.

Korisniku sustava navodnjavanja, za pokriće fiksnih godišnjih troškova održavanja sustava navodnjavanja iz članka 7. ove Odluke odobrava se subvencija u visini 50 % troškova održavanja, odnosno 60,00 eura / ha za 2026. godinu.

VIII. NADZOR NAD OBRAČUNOM I NAPLATOM NAKNADE

Članak 16.

Nadzor nad obračunom i naplatom naknade obavlja Upravni odjel iz članka 4. stavka 4. ove Odluke.

IX. OČEVIDNIK NAKNADE

Članak 17.

Nadležno upravno tijelo iz članka 10. ove Odluke vodi očevidnik naknada sukladno čl. 49. Zakona o financiranju vodnoga gospodarstva („Narodne novine“ broj 153/09, 90/11, 56/13, 154/14, 119/15, 120/16, 127/17 i 66/19).

Očevidnik naknade sadržava sljedeće podatke:
1. matični podaci o obvezniku:
- ime i prezime/naziv OPG/tvrtka,
- OIB,
- sjedište i adresa/poslovna adresa

2. podaci o osnovici:
- katastarska općina,
- broj katastarske čestice,
- površina zemljišta (ha) navodnjavane površine
- zahvaćena količina vode u obračunskom razdoblju,

3. podaci o iznosu naknade:
- iznos naknade u obračunskom razdoblju,

X. PRIJELAZNE I ZAVRŠNE ODREDBE

Članak 18.

U svrhu potpore korisnicima sustava navodnjavanja, Županija će iz Proračuna osigurati sredstva za subvenciju fiksnog dijela naknade iz članka 15. ove Odluke u iznosu od 4.200,00 eura.

Članak 19.

Ova Odluka stupa na snagu osmog dana od dana objave u „Službenom vjesniku Brodsko-posavske županije“.

BRODSKO-POSAVSKA ŽUPANIJA
ŽUPANIJSKA SKUPŠTINA

KLASA: 325-04/25-01/22
URBROJ: 2178-01/1-25-01
Slavonski Brod, 17. prosinca 2025.

PREDSJEDNIK
ŽUPANIJSKE SKUPŠTINE
Pero Ćosić, dipl.ing.građ., v.r.

239.

Na temelju članka 38. Zakona o lokalnoj i područnoj (regionalnoj) samoupravi ("Narodne novine" broj 33/01, 60/01, 129/05, 109/07, 125/08, 36/09, 150/11, 144/12, 19/13 – pročišćeni tekst, 137/15, 123/17, 98/19 i 144/20) i članka 34. Statuta Brodsko-posavske županije („Službeni vjesnik Brodsko-posavske županije" broj 10/09, 19/10, 2/13, 15/13 - pročišćeni tekst, 4/18, 5/20 i 7/21) Županijska skupština Brodsko-posavske županije na 5. sjednici održanoj 17. prosinca 2025. godine donijela je

PRAVILNIK

o vinskim cestama na području Brodsko-posavske županije

I. OPĆE ODREDBE

Članak 1.

Ovim Pravilnikom utvrđuje se pojam vinske ceste, propisuju se uvjeti koje mora ispunjavati vinska cesta te postupak proglašenja vinske ceste na području Brodsko-posavske županije (u daljnjem tekstu: Županija).

Članak 2.

Izrazi koji se koriste u ovom Pravilniku, a imaju rodno značenje, odnose se jednako na muški i ženski rod.

Članak 3.

Vinska cesta je područje na kojem je organizirano pružanje vinske, ugostiteljske i turističke ponude obiteljskih poljoprivrednih gospodarstava, proizvođača grožđa i vina, te ostalih pravnih i fizičkih osoba koje se bave navedenim djelatnostima registriranim u skladu s posebnim propisima.

Vinska cesta iz stavka 1. ovog članka obuhvaća bliža mjesta i naselja uz vinsku cestu, koja povećavaju etno turističku ponudu tog područja.

Vinska cesta ima i sljedeća obilježja: prirodnu ljepotu i posebnost okoliša kroz koji prolazi, kulturne i povijesne znamenitosti, tradiciju i posebnosti određenog područja.

II. MINIMALNI UVJETI KOJE MORA ISPUNJAVATI VINSKA CESTA

Članak 4.

Vinska cesta mora ispunjavati sljedeće minimalne uvjete:

- prolaziti vinorodnim područjem
- nalaziti se na području najmanje jednog vinogorja
- imati proizvodnju i ponudu vina i drugih proizvoda
- imati najmanje 3 obiteljska poljoprivredna gospodarstva, obrta ili pravne osobe registrirane kao proizvođači grožđa ili vina, cestovne udaljenosti do 10 km, a koja nude usluge kušanja vlastitog vina od kojih je barem jedno s oznakom kontroliranog porijekla i/ili rakije iz vlastite proizvodnje

– imati najmanje jedno obiteljsko poljoprivredno gospodarstvo ili ugostiteljski objekt koji uz vino nudi i usluge prehrane, prvenstveno tradicionalne specijalitete karakteristične za područje vinske ceste
– regulirana pravna osoba za zastupanje vinske ceste.

Vinska cesta može imati i dodatne turističke sadržaje: pješačenje po označenim pješačkim stazama, planinarenje, biciklizam, jahanje, lov, ribolov te druge oblike turističke ponude.

Članak 5.

Vinska cesta mora ispunjavati i ostale uvjete:
– prolaziti kroz prirodno lijep i očuvan okoliš
– imati cestovnu mrežu koja omogućuje prohodnost i dostupnost (obilazak) svih točaka turističke ponude na vinskoj cesti, te mogućnost povezivanja s prometnicama višeg ranga
– biti označena na odgovarajući način
– imati informativni materijal o vinskoj cesti koji će biti dostupan posjetiteljima.

Članak 6.

Turističko-vinska cesta obilježava se postavljanjem sljedećih oznaka:
– poseban znak za vinsku cestu (logotip)
– informacijske i putokazne table koje vode do područja vinske ceste
– ploče koje označavaju dolazak na područje pružanja vinske, ugostiteljske i turističke ponude
– putokazi koji vode unutar područja vinske ceste
– oznake pojedinih točaka ponude
– oznake pravne osobe koja zastupa vinsku cestu.

Članak 7.

Na područjima prolaza pojedine vinske ceste moraju se označiti i ostali ugostiteljski i turistički sadržaji i atrakcije.

Članak 8.

Svaka vinska cesta na području Brodsko-posavske županije mora imati najmanje jedan turistički prospekt koji sadrži:
– informacije o točkama vinske, ugostiteljske i turističke ponude
– kartu područja s ucrtanim točkama ponude.

Informativni materijal o vinskoj cesti mora se obavezno staviti na raspolaganje gostima na svim mjestima turističke ponude na vinskoj cesti i to na dobro vidljivom mjestu, kod ulaza ili u prostoriji za primanje gostiju.

Članak 9.

Vinska cesta mora imati i neke od turističkih atrakcija kraja kao:
– spomenike kulture (crkvice, dvorci, perivoji i dr.)
– muzeje i galerije
– spomenike prirode (spilje, slapovi, zaštićena stabla, šume i dr.)
– vidikovce, poučne staze i slično

– priredbe u naseljima uz vinsku cestu koje su vezane uz narodne običaje, vezane uz berbu grožđa i vino, te očuvanja narodne baštine.

Vinska cesta može imati i ostale ponude i atrakcije: hodanje, planinarenje, biciklizam, jahanje, padobransko jedrenje, lov, ribolov i niz ostalih oblika turističke ponude.

III. PROGLAŠENJE VINSKE CESTE

Članak 10.

Vinsku cestu na području Brodsko-posavske županije proglašava župan na prijedlog Povjerenstva za vinske ceste Brodsko-posavske županije (u daljnjem tekstu: Povjerenstvo).

Članove Povjerenstva imenuje Župan.

Povjerenstvo ima predsjednika i šest članova, a imenuju se iz reda predstavnika županijskog upravnog odjela nadležnog za poslove turizma, Turističke zajednice Brodsko-posavske županije, djelatnika u turizmu i vinara.

U Povjerenstvo se imenuje i jedan promjenjivi član i to predstavnik turističke zajednice s područja na kojem se proglašava vinska cesta.

Članak 11.

Povjerenstvo utvrđuje ispunjavanje uvjeta za proglašenje vinske ceste sukladno uvjetima propisanim ovim Pravilnikom.

Zahtjev za proglašenje vinske ceste podnosi se Povjerenstvu putem županijskog upravnog odjela nadležnog za poslove turizma, a mogu ga podnijeti udruge vinogradara i voćara, jedinice lokalne samouprave, turističke zajednice, trgovačka društva, zadruge, fizičke i pravne osobe registrirane za pružanje usluga u turizmu ili ugostiteljstvu ili registrirane za obavljanje djelatnosti vinogradarstva i/ili vinarstva.

Podnositelji zahtjeva moraju imati prebivalište odnosno sjedište na području Županije.

Uz zahtjev iz stavka 2. ovog članka podnositelj zahtjeva dužan je dostaviti elaborat o utvrđivanju vinske ceste na određenom području koji mora sadržavati dokaze o ispunjavanju uvjeta iz članka 4. i 5. ove Odluke, kartu područja za koje se predlaže proglašenje s naznakom sadržaja ponude i mjestom pružanja.

Obavijest koja sadrži podatke o uvjetima koje mora ispunjavati vinska cesta, načinu i mjestu podnošenja zahtjeva, dokumentaciji koju je potrebno priložiti uz zahtjev kao dokaz o ispunjavanju uvjeta za proglašenje vinske ceste kao i podatke tko može biti podnositelj zahtjeva, bit će objavljena na službenim mrežnim stranicama Županije.

Članak 12.

Na temelju Zapisnika o ispunjavanju uvjeta Povjerenstva za vinske ceste Brodsko-posavske županije župan donosi Odluku o proglašenju vinske ceste na području Brodsko-posavske županije.

IV. MINIMALNI UVJETI ZA PRUŽANJE UGOSTITELJSKIH USLUGA NA VINSKOJ CESTI

Članak 13.

Na vinskoj cesti ugostiteljske usluge mogu pružati fizičke i pravne osobe koje obavljaju djelatnost sukladno Zakonu o ugostiteljskoj djelatnosti („Narodne novine“ broj 85/15, 121/16, 99/18, 25/19, 98/19, 32/20, 42/20 i 126/21) i ovom Pravilniku, i to:

- proizvođači grožđa i vina i drugih proizvoda upisani u Vinogradarski registar, a koji imaju najmanje jedno vino s oznakom kontroliranog porijekla
- obiteljska poljoprivredna gospodarstva koja pružaju ugostiteljske i turističke usluge (komercijalnih naziva: turističko seljačko domaćinstvo, turističko seljačko gospodarstvo, agroturizam, seljački turizam i slično) upisana u Upisnik obiteljskih poljoprivrednih gospodarstava
- ostali ugostiteljski objekti (hoteli, restorani, gostionice, krčme, vinoteke, kleti i drugi ugostiteljski objekti) koji žele obavljati ugostiteljsku uslugu na vinskoj cesti.

Članak 14.

Proizvođači grožđa i vina i drugih proizvoda upisani u Vinogradarski registar sukladno Zakonu o vinu („Narodne novine" broj 32/19) mogu pružati samo usluge kušanje mošta, vina, voćnih vina, drugih proizvoda od vina i voćnih vina, jakih alkoholnih i alkoholnih pića iz vlastite proizvodnje u uređenom prostoru za kušanje.

Članak 15.

Obiteljsko poljoprivredno gospodarstvo može pružati slijedeće ugostiteljske usluge:

- usluživanje (kušanje) mošta, vina, voćnih vina, drugih proizvoda od vina i voćnih vina, jakih alkoholnih i alkoholnih pića iz vlastite proizvodnje u kušaonicama ili vinotočju
- pripremanje i usluživanje jela, pića i napitaka iz pretežito vlastite proizvodnje i uobičajenih za kraj u kome se obiteljsko poljoprivredno gospodarstvo nalazi
- usluge smještaja u sobama, apartmanima, ruralnim kućama za odmor, kampovima, kamp odmorištima i kamp odmorištima - robinzonski smještaj.

Članak 16.

Vinotočjem/Kušaonicom prema važećim zakonskim propisima smatra se objekt u kojem se gostima pripremaju i uslužuju vina i/ili voćna vina i/ili proizvodi od vina i/ili voćnih vina i/ili ostala alkoholna pića i/ili naresci (suhomesnati proizvodi, sirevi i slično) koji se sljubljuju s tim pićima i/ili namazi, iz pretežito vlastite proizvodnje u uređenom dijelu stambenog ili gospodarskog objekta, u zatvorenom, natkrivenom ili na otvoreno prostoru za najviše 80 gostiju (izletnika) istodobno.

Izletište je objekt u kojem se gostima pripremaju i uslužuju topla i hladna jela, pića i napici, iz pretežito vlastite proizvodnje za najviše 80 gostiju (izletnika) istodobno.

Članak 17.

Usluge smještaja u sobi, apartmanu, ruralnoj kući za odmor može se pružati do najviše deset soba odnosno za 20 gostiju istodobno, u koji broj se ne ubrajaju pomoćni kreveti, a usluge smještaja u objektu za robinzonski smještaj i/ili u kampu i/ili kamp-odmorištu, s ukupno najviše 20 smještajnih jedinica

odnosno za 60 gostiju istodobno, u koji se broj ne ubrajaju djeca do 12 godina starosti.

Gostima mora biti omogućeno korištenje usluge pripremanja i usluživanja jela, pića i napitaka (doručak ili polupansion ili puni pansion) iz pretežito vlastite proizvodnje. Usluge se mogu pružati u više vrsta objekata do ukupno 80 gostiju istodobno.

Članak 18.

Ponuditelji iz članka 15. ovog Pravilnika u svojim jelovnicima moraju uključiti tradicionalna jela područja kroz koje prolazi vinska cesta.

Članak 19.

Ostali ugostiteljski objekti iz točke 3. članka 13. ovog Pravilnika koji žele imati ponudu na vinskoj cesti i žele da ih zastupa pravna osoba za vinske ceste Brodsko-posavske županije moraju ispunjavati sljedeće uvjete:

– imati pretežitu ponudu vina iz područja vinske ceste (min. 51% vina na vinskoj karti)
– imati oznaku vinske ceste odnosno oznaku pravne osobe koja zastupa vinsku cestu
– imati ponudu lokalnih specijaliteta
- pridržavati se svih ostalih pravila koja vrijede za članove vinske ceste i koji su propisani Statutom ili drugim temeljnim aktima pravne osobe.

Članak 20.

Ovaj Pravilnik stupa na snagu osmog dana od dana objave u „Službenom vjesniku Brodsko-posavske županije“.

ŽUPANIJSKA SKUPŠTINA
BRODSKO-POSAVSKE ŽUPANIJE

KLASA: 334-01/25-01/12
URBROJ: 2178-01/1-25-1
Slavonski Brod, 17. prosinca 2025.

PREDSJEDNIK
ŽUPANIJSKE SKUPŠTINE
Pero Ćosić, dipl.ing.građ., v.r.

240.

Na temelju članka 35. Zakona o lokalnoj i područnoj (regionalnoj) samoupravi („Narodne novine“ br. 33/01, 60/01, 129/05, 109/07, 125/08, 36/09, 150/11, 144/12, 19/13, 137/15, 123/17, 98/19 i 144/20) i članka 34. Statuta Brodsko-posavske županije („Službeni vjesnik Brodsko-posavske županije“ br.10/09, 19/10, 2/13, 15/13 – pročišćeni tekst, 4/18, 5/20 i 7/21) Županijska skupština je na 5. sjednici, održanoj 17. prosinca 2025. godine, donijela

ZAKLJUČAK

o davanju suglasnosti na Plan održavanja i građenja županijskih i lokalnih cesta na području Brodsko-posavske županije i Financijski plan Županijske uprave za ceste Brodsko-posavske županije za 2026. godinu i projekcija za 2027. i 2028. godinu

Županijska skupština daje suglasnost na Plan održavanja i građenja županijskih i lokalnih cesta na području Brodsko-posavske županije i Financijski plan Županijske uprave za ceste Brodsko-posavske županije za 2026. godinu i projekcija za 2027. i 2028. godinu

ŽUPANIJSKA SKUPŠTINA
BRODSKO-POSAVSKE ŽUPANIJE

KLASA: 340-01/25-01/11
URBROJ:2178-01/1-25-1
Slavonski Brod, 17. prosinca 2025.

Predsjednik
Županijske skupštine
Pero Ćosić, dipl.ing.građ., v.r.

241.

Na temelju članka 35. Zakona o lokalnoj i područnoj (regionalnoj) samoupravi („Narodne novine“ br. 33/01, 60/01, 129/05, 109/07, 125/08, 36/09, 150/11, 144/12, 19/13, 137/15, 123/17, 98/19 i 144/20) i članka 34. Statuta Brodsko-posavske županije („Službeni vjesnik Brodsko-posavske županije“ br.10/09, 19/10, 2/13, 15/13 – pročišćeni tekst, 4/18, 5/20 i 7/21) Županijska skupština je na 5. sjednici, održanoj 17. prosinca 2025. godine, donijela

ZAKLJUČAK

o usvajanju Plana Regionalnog centra za gospodarenje otpadom „Šagulje“ d.o.o. za 2026. godinu i Plana prihoda i rashoda Regionalnog centra za gospodarenje otpadom „Šagulje“ d.o.o. za 2026. i projekcija za 2027. i 2028. godinu

Županijska skupština usvaja Plan Regionalnog centra za gospodarenje otpadom „Šagulje“ d.o.o. za 2026. godinu i Plan prihoda i rashoda Regionalnog centra za gospodarenje otpadom „Šagulje“ d.o.o. za 2026. i projekcija za 2027. i 2028. godinu

ŽUPANIJSKA SKUPŠTINA
BRODSKO-POSAVSKE ŽUPANIJE

KLASA: 351-01/25-01/54
URBROJ:2178-01/1-25-1
Slavonski Brod, 17. prosinca 2025.

Predsjednik
Županijske skupštine
Pero Ćosić, dipl.ing.građ., v.r.

242.

Na temelju članka 289. stavka 7. Zakona o socijalnoj skrbi („Narodne novine“ br. 18/22, 46/22, 119/22 i 71/23) i članka 34. Statuta Brodsko-posavske županije („Službeni vjesnik Brodsko-posavske županije“ br. 10/09, 19/10, 2/13, 15/13-pročišćeni tekst, 4/18, 5/20 i 7/21) Županijska skupština Brodsko-posavske županije na 5. sjednici održanoj 17. prosinca 2025. godine donijela je

ODLUKU

o izmjenama i dopunama Odluke o kriterijima i postupku sufinanciranja kamata stambenih kredita mladim obiteljima na području Brodsko-posavske županije

Članak 1.

U Odluci o kriterijima i postupku sufinanciranja kamata stambenih kredita mladim obiteljima na području Brodsko-posavske županije („Službeni vjesnik Brodsko-posavske županije“ broj 17/25) naziv Odluke mijenja se i glasi:
„Odluka o kriterijima i postupku sufinanciranja kamata stambenih kredita mladim osobama na području Brodsko-posavske županije“.

Članak 2.

U članku 1. stavku 1. riječi: „mladim obiteljima“ zamjenjuju se riječima: „mladim osobama“.

Iza stavka 1. dodaje se stavak 2. koji glasi:
„Mladom osobom smatra se osoba koja u trenutku podnošenja zahtjeva za sufinanciranje kamata stambenih kredita nije starija od 35 godina.“

Članak 3.

Članak 5. mijenja se i glasi:
„Župan Brodsko-posavske županije u Odluci o raspisivanju javnog poziva utvrđuje kalendarske godine u kojima je stambeni kredit trebao biti odobren da bi se ostvarilo pravo na sufinanciranje kamata, te se sredstva odobravaju isključivo za kredite odobrene u tim godinama.“

Članak 4.

Članak 6. mijenja se i glasi:
„Sredstva za sufinanciranje kamata stambenih kredita osigurana u proračunu Brodsko-posavske županije isplaćuju se na račun korisnika jednokratno ili mjesečno, u visini kamatnog dijela mjesečnog anuiteta/rate kredita, prema dostavljenom otplatnom planu i sukladno članku 3. ove Odluke.

Isplata sredstava izvršit će se prema dostavljenom otplatnom planu za anuitet/ratu kredita koji dospijeva po isteku mjeseca u kojem je potpisan ugovor, odnosno u slučaju odabira jednokratne isplate, najkasnije u roku od mjesec dana od dana potpisivanja ugovora.“

Članak 5.

U članku 7. iza stavka 4. dodaje se stavak 5. koji glasi:

„Suvlasništvo nad stambenom nekretninom ne smatra se zaprekom za ostvarivanje prava ukoliko udio podnositelja zahtjeva i članova kućanstva u idealnom dijelu nekretnine ne prelazi 1/3, te nemaju prijavljeno prebivalište na toj nekretnini. U slučaju da podnositelj zahtjeva i članovi kućanstva posjeduju više suvlasničkih udjela na različitim nekretninama, zbroj tih udjela ne smije prelaziti vrijednost od jedne trećine (1/3) jedne nekretnine.“

Članak 6.

U članku 11. stavak 4. briše se.

Članak 7.

Ova Odluka stupa na snagu osmog dana od dana objave u „Službenom vjesniku Brodsko-posavske županije“.

ŽUPANIJSKA SKUPŠTINA
BRODSKO-POSAVSKE ŽUPANIJE

KLASA: 403-01/25-01/17
URBROJ: 2178-01/1-25-1
Slavonski Brod, 17. prosinca 2025.

PREDSJEDNIK
ŽUPANIJSKE SKUPŠTINE
Pero Ćosić, dipl.ing.građ., v.r.

243.

Na temelju članka 289., stavka 7. Zakona o socijalnoj skrbi („Narodne novine“ br. 18/22, 46/22, 119/22 i 71/23) i članka 34. Statuta Brodsko-posavske županije („Službeni vjesnik Brodsko-posavske županije“ br. 10/09, 19/10, 2/13, 15/13-pročišćeni tekst, 4/18, 5/20 i 7/21) Županijska skupština Brodsko-posavske županije na 5. sjednici održanoj 17. prosinca 2025. godine donijela je

ODLUKU

o izmjeni Odluke o sufinanciranju troškova medicinski pomognute oplodnje

Članak 1.

U članku 5. Odluke o sufinanciranju troškova medicinski pomognute oplodnje („Službeni vjesnik Brodsko-posavske županije“ 6/25) stavak 1. mijenja se i glasi:
„ Županija će sufinancirati troškove postupka u ukupnom iznosu od 2.000,00 eura.“

Članak 2.

Ova Odluka stupa na snagu osmog dana od dana objave u „Službenom vjesniku Brodsko-posavske županije“.

ŽUPANIJSKA SKUPŠTINA
BRODSKO-POSAVSKE ŽUPANIJE

KLASA: 501-01/25-01/20
URBROJ: 2178-01/1-25-1
Slavonski Brod, 17. prosinca 2025.

PREDSJEDNIK
ŽUPANIJSKE SKUPŠTINE
Pero Ćosić, dipl.ing.građ., v.r.

244.

Temeljem članka 7. Uredbe o načinu izračuna iznosa pomoći izravnanja za decentralizirane funkcije jedinica lokalne i područne (regionalne) samouprave za 2025. godinu («Narodne novine», br. 16/25), točke IX. i točke XI. Odluke o minimalnim financijskim standardima, kriterijima, mjerilima za decentralizirano financiranje domova za starije osobe u 2025. godini («Narodne novine», br. 16/25) i članka 34. Statuta Brodsko-posavske županije («Službeni vjesnik Brodsko-posavske županije», br.10/09, 19/10, 2/13, 15/13 – pročišćeni tekst, 4/18, 5/20 i 7/21), Županijska skupština na 5. sjednici održanoj 17. prosinca 2025. godine donijela je sljedeću

ODLUKU

o izmjeni Odluke o kriterijima i mjerilima, te načinu financiranja materijalnih rashoda, nefinancijske imovine i hitnih intervencija investicijskog i tekućeg održavanja Doma za starije i nemoćne osobe Slavonski Brod u 2025. godini

I.

U Odluci o kriterijima i mjerilima, te načinu financiranja materijalnih rashoda, nefinancijske imovine i hitnih intervencija investicijskog i tekućeg održavanja Doma za starije i nemoćne osobe Slavonski Brod u 2025. godini („Službeni vjesnik Brodsko-posavske županije“, br. 6/25) točka VI. mijenja se i glasi:

„Brodsko-posavska županija osigurava Domu godišnje 12.408,00 eura za potrebe hitnih intervencija (investicijsko održavanje, oprema i nabava nefinancijske imovine).“

II.

Točka VIII. mijenja se i glasi:

„Na temelju kriterija i mjerila iz točaka III., IV., V. i VI. ove Odluke sredstava koja osigurava **Brodsko-posavska županije** u Proračunu u **2025.** godini utvrđuju se za:

Rashodi za zaposlene i materijalni troškovi:	**1.056.488,00 €**
- Rashode za nabavu nefinancijske imovine	
	90.957,00 €
(rashodi za nabavu proizvedene dugotrajne imovine rashodi za dodatna ulaganja na građevinskim objektima i dodatna ulaganja za ostalu nefinancijsku imovinu)	
- Hitne intervencije (investicijsko održavanje, oprema i nabava nefinancijske imovine)	**12.408,00 €**
Rashodi za posebne namjene:	
	2.211.699,00 €
Ukupno rashodi	**3.371.552,00 €**

III.

Ova Odluka stupa na snagu osmoga dana od dana objave u «Službenom vjesniku Brodsko-posavske županije» .

ŽUPANIJSKA SKUPŠTINA
BRODSKO-POSAVSKE ŽUPANIJE

KLASA: 550-01/25-01/76
URBROJ: 2178-01/1-25-1
Slavonski Brod, 17. prosinca 2025.

PREDSJEDNIK
ŽUPANIJSKE SKUPŠTINE
Pero Ćosić, dipl. ing. građ., v.r.

245.

Na temelju članka 11. Zakona o financiranju jedinica lokalne i područne (regionalne) samouprave („Narodne novine“, broj 127/17, 138/20, 151/22, 114/23), članka 11. Zakona o zdravstvenoj zaštiti („Narodne novine“, broj 100/18, 125/19, 147/20, 119/22, 156/22, 33/23, 36/24, 102/25), članka 17. Zakona o socijalnoj skrbi („Narodne novine“, broj 18/22, 46/22, 119/22, 71/23, 156/23, 61/25) i članka 34. Statuta Brodsko-posavske županije ("Službeni vjesnik Brodsko-posavske županije", broj 10/09,19/10, 2/13, 15/13 – pročišćeni tekst, 4/18 i 5/20, 7/21), Županijska skupština Brodsko-posavske županije na 5. sjednici održanoj 17. prosinca 2025. godine, donijela je

PROGRAM

javnih potreba u području zdravstva i socijalne skrbi na području Brodsko-posavske županije za 2026. godinu

Članak 1.

Ovim Programom utvrđuju se javne potrebe u djelatnostima zdravstva i socijalne skrbi na području Brodsko-posavske županije (u daljnjem tekstu: Županija) u 2026. godini s ukupno utvrđenim potrebitim sredstvima, korisnicima i načinom raspoređa sredstava.

Članak 2.

Programom javnih potreba u socijalnoj skrbi planiraju se sredstva za opremanje i poboljšanje materijalnih uvjeta rada postojećih ustanova, te se sufinanciraju programske aktivnosti u području razvoja djelatnosti socijalne skrbi, u ukupnom iznosu 2.822.153,00 eura koja se raspoređuju na sljedeći način:

a) Financiranje decentraliziranih funkcija socijalne skrbi: 1.159.853,00 eura,
b) Javne potrebe u socijalnoj skrbi: 1.662.300,00 eura.

Članak 3.

Sredstva iz članka 2. točke a) raspoređuju se Domu za starije i nemoćne osobe Slavonski Brod i naknadno će biti usklađena s Odlukom o kriterijima i mjerilima za osiguravanje minimalnog financijskog standarda javnih potreba u djelatnosti socijalne skrbi koju donosi Vlada RH početkom 2026.godine, a raspoređuju se na sljedeći način**:**

- za nefinancijsku imovinu 90.957,00 eura
- rashodi za zaposlene, materijalni i financijski rashodi 1.048.988,00 eura
- za hitne intervencije 19.908,00 eura

Članak 4.

Sredstva iz članka 2. točke b) namijenjena za financiranje Javnih potrebe u socijalnoj skrbi raspoređuju se na sljedeći način:

- Za sufinanciranje **redovnog poslovanja Hrvatskog Crvenog križa – Društva Crvenog križa Brodsko-posavske županije**, na temelju članka 27. Zakona o Hrvatskom Crvenom križu („Narodne novine“, br. 71/10 i 136/20), te za provedbu Programa rada u 2026. godini, planiran je iznos od 91.000,00 eura.

- Za provođenje **preventivnih programa zaštite od nasilja i siromaštva** predviđena sredstva u ukupnom iznosu od 165.300,00 eura, raspoređena su na sljedeći način:

  a) Projektom **„Sigurna kuća“** , u iznosu od 40.000,00 eura, sufinancira se rad savjetovališta i skloništa za žene i djecu žrtve nasilja u obitelji na području Brodsko-posavske županije, koji provodi organizacija civilnog društva sukladno ugovoru sklopljenom s Ministarstvom rada, mirovinskoga sustava, obitelji i socijalne politike.

  b) Projektom **„Pučka kuhinja“** predviđena su sredstva za sufinanciranje rada Caritasove pučke kuhinje u Slavonskom Brodu, kao pomoć Gradu Slavonskom Brodu u ispunjavanju obveze koja proizlazi iz Zakona o socijalnoj skrbi, kojim je propisano da su veliki gradovi i gradovi sjedišta županija dužni u svom proračunu osigurati sredstva za uslugu prehrane u pučkoj kuhinji. Za provedbu projekta predviđen je iznos od 6.000,00 eura.

  c) Projektom **„Pomoć Specijalnoj bolnici Sveti Rafael Strmac“** financira se prijevoz osoba koje se liječe u dnevnoj bolnici, od najbližeg javnog prijevoza do bolnice. U proračunu je predviđen iznos od 13.300,00 eura, koji se dodjeljuje Specijalnoj bolnici Sveti Rafael Strmac radi organizacije prijevoza pacijenata zbog nedostatka javnog prijevoza..

  d) U svrhu pomoći stanovništvu županije koje se nalazi u riziku od siromaštva, u proračunu je predviđen iznos od 16.000,00 eura za provedbu projekta **„Socijalna samoposluga“**, kojim se sufinancira nabava namirnica za socijalnu samoposlugu koju vodi Franjevački samostan Slavonski Brod.

  e) Za provedbu projekta **„Kapitalne donacije građanima i kućanstvima teško pogođenim izvanrednim prilikama“** predviđena su sredstva u ukupnom iznosu od 50.000,00 eura, namijenjena kao jednokratne novčane pomoći osobama ili kućanstvima koja su zbog požara, poplave ili drugih vrsta nepogoda pretrpjela veliku materijalnu štetu na imovini, a čija bi samostalna sanacija štete dovela osobe ili kućanstva u rizik od siromaštva.

f) Za provedbu projekta **„Pomoć djeci bez odgovarajuće roditeljske skrbi“** predviđena su sredstva u iznosu od 10.000,00 eura. Sredstvima se planira kupnja police životnog osiguranja putem Zaklade Hrvatske pošte za djecu bez odgovarajuće roditeljske skrbi koja nakon navršene 18. godine života napuštaju „Kuću sretnih ciglica“ kao oblik institucionalnog smještaja. Cijena jedne police životnog osiguranja iznosi 10.000,00 eura, a isplaćuje se korisnicima u obliku rente kroz razdoblje od dvije godine, čime im se osiguravaju osnovna financijska sredstva za početak samostalnog života. Zaklada Hrvatske pošte je neprofitna organizacija koja provodi ovaj projekt uz odobrenje Ministarstva rada, mirovinskoga sustava, obitelji i socijalne politike, a njezino posredništvo u sklapanju police osiguranja ne predstavlja trošak.

g) Za provedbu projekta **„Kapitalne donacije neprofitnim organizacijama pogođenim izvanrednim prilikama“** predviđena su sredstva u ukupnom iznosu od 30.000,00 eura. Projekt je namijenjen kao oblik pomoći neprofitnim organizacijama za sanaciju materijalnih šteta uzrokovanih požarom, poplavama ili drugim oblicima nepogoda.

- Za **socijalno uključivanje ranjivih skupina** predviđena sredstva u ukupnom iznosu od 33.500,00 eura, raspoređena su na sljedeći način:

a) za provedbu projekta **„Uključivanje Roma u društvenu zajednicu“** predviđena su sredstva u iznosu od 1.500,00 eura u skladu s Nacionalnim programom za Rome. U suradnji s Hrvatskim zavodom za javno zdravstvo, Nastavni zavod za javno zdravstvo Brodsko-posavske županije provest će zdravstvenu edukaciju Roma nastanjenih na području Županije.

b) Za provedbu projekta **„Pomoć obiteljima s većim brojem djece“** u proračunu je predviđen iznos od 8.000,00 eura, koji će se doznačavati kao jednokratne novčane pomoći obiteljima s većim brojem djece.

c) Provedba projekta **„Edukacija pružatelja usluga socijalne skrbi“** je obveza sukladno članku 169. Zakona o socijalnoj skrbi („Narodne novine“ broj 18/22, 46/22, 119/22, 71/23, 156/23, 61/25). Brodsko-posavska županija dužna je najmanje jednom godišnje organizirati edukacije stručnih radnika pružatelja usluga za koje je donijela rješenje o ispunjavanju mjerila za pružanje socijalnih usluga, za što je predviđen iznos od 4.000,00 euro.

d) Za provedbu programa **„Medijsko praćenje i informiranje u području socijalne skrbi, mladih i demografije“** predviđena su sredstva u iznosu od 20.000,00 eura, namijenjena sustavnom informiranju javnosti o socijalnim uslugama, demografskim potporama, te aktivnostima i mjerama za mlade koje provodi Brodsko-posavska županija. Sredstva se koriste za redovito medijsko praćenje provedbe županijskih mjera, objavu javnih poziva, projekata i programa, te komunikaciju s građanima o dostupnim oblicima podrške i razvojnim inicijativama. Time se osigurava transparentnost rada Županije, povećava razina informiranosti i motivira uključivanje građana, u programe od značaja za unaprjeđenje kvalitete života stanovnika Brodsko-posavske županije.

- Za **izjednačavanje mogućnosti za osobe s invaliditetom** predviđena sredstva u ukupnom iznosu od 409.000,00 eura, raspoređena su na sljedeći način:

a) Za financiranje programa i projekata **organizacija civilnog društva iz područaja zdravstva, socijalne skrbi** koje djeluju na području Županije, a koji se odabiru na temelju Javnog natječaja za financiranje programa ili projekata udruga čije je djelovanje na području Brodsko-posavske županije i od interesa su za opće dobro iz područja zdravstva, socijalne skrbi i hrvatskih branitelja predviđena su sredstva u ukupnom iznosu od 100.000,00 eura.

b) Za provedbu projekta **„Pomoć 'Cekinu' za prijevoz djece“** predviđena su sredstva u iznosu od 24.000,00 eura. Usluge prijevoza na rehabilitaciju u Polikliniku „Zlatni cekin“ koriste djeca s teškoćama u razvoju s područja cijele Brodsko-posavske županije. Sufinanciranjem troškova prijevoza omogućuje se ostanak djeteta u obitelji, izbjegavaju se traumatične posljedice odvajanja za dijete i obitelj, te se djetetu osigurava potrebna rehabilitacija u Poliklinici.

c) Za provedbu projekta **„Inkluzivni razvoj kroz sport i učenje“** predviđena su sredstva u iznosu od 110.000,00 eura. Projekt je usmjeren na djecu s teškoćama u razvoju predškolskog i ranog školskog uzrasta, uz naglasak na važnost rane razvojne podrške. Rana podrška ključna je za smanjenje razvojnih odstupanja i poboljšanje funkcionalnih vještina djece u najranijoj dobi. Aktivnosti projekta provode stručnjaci kroz igru, pokret te terapijske i edukacijske programe, čime se djeci omogućuje razvoj komunikacije, motorike, socijalnih vještina i samostalnosti.

d) Za provedbu **Akcijskog plana provedbe Socijalnog plana Brodsko-posavske županije** u proračunu Brodsko-posavske županije osigurana su sredstva u iznosu od 110.000,00 eura, čime se omogućuje realizacija planiranih aktivnosti, praćenje pokazatelja, provedba evaluacija te jačanje kapaciteta dionika uključenih u pružanje socijalnih usluga.

e) Brodsko-posavska županija u 2026. godini planira donijeti **Plan izjednačavanja mogućnosti za osobe s invaliditetom za razdoblje 2026.–2027. godine**, s ciljem unaprjeđenja kvalitete života, socijalne uključenosti i ravnopravnog sudjelovanja osoba s invaliditetom u zajednici. Za provedbu aktivnosti predviđena su sredstva u iznosu od 50.000,00 eura, kojima će se financirati razvoj i unapređenje usluga, edukativne aktivnosti, projekti podrške te programi inkluzije u lokalnim sredinama. Plan će obuhvatiti mjere iz područja dostupnosti socijalnih i zdravstvenih usluga, obrazovanja, zapošljavanja, mobilnosti, pristupačnosti javnih prostora te jačanja potpore u lokalnoj zajednici. Implementacija dokumenta doprinijet će većoj dostupnosti usluga, aktivnijem uključivanju osoba s invaliditetom u društveni život te stvaranju uvjeta za njihovu potpunu ravnopravnost u Brodsko-posavskoj županiji.

f) Za provedbu projekta **„Međunarodni parasportski susreti Bljesak“** Brodsko-posavska županija planira sufinancirati aktivnosti u iznosu od 15.000,00 eura. Riječ je o manifestaciji međunarodnog karaktera koja okuplja osobe s invaliditetom kroz niz sportskih disciplina, s naglaskom na inkluziju, promociju zdravog načina života i društveno povezivanje sudionika. Projekt doprinosi vidljivosti parasporta, jačanju socijalne integracije te afirmaciji jednakih mogućnosti za osobe s invaliditetom. Sufinanciranje Županije osigurava kvalitetnu organizaciju događaja i kontinuitet održavanja manifestacije od posebnog značaja za zajednicu.

- Za aktivnosti vezane uz **brigu o braniteljima** predviđena sredstva u ukupnom iznosu od 490.000,00 eura, raspoređena su na sljedeći način:

a) za financiranje programa i projekata **udruga proizašlih iz Domovinskog rata** predviđena su sredstva u ukupnom iznosu od 110.000,00. Osiguravanjem financijskih sredstava pruža se pomoć za tehničko funkcioniranje udruga proizašlih iz Domovinskog rata sa područja Županije i pomoć u provođenju programskih aktivnosti. Sredstva se pojedinim udrugama dodjeljuju na temelju odobrenih programa/projekata koje prijavljuju putem Javnog natječaja za financiranje programa ili projekata udruga čije je djelovanje na području Brodsko-posavske županije, a od interesa su za opće dobro iz područja zdravstva, socijalne skrbi i hrvatskih branitelja.

b) za provedbu programa **„Obilježavanje obljetnica iz Domovinskog rata i Dana hrvatskih branitelja BPŽ“** predviđen je iznos od 50.000,00 eura koji je namijenjen za troškove vezane za programe i aktivnosti koji se provode u svrhu obilježavanja važnih obljetnica vezanih za Domovinski rat i na ime obilježavanja i organizacije Dana hrvatskih branitelja Brodsko-posavske županije.

c) Za provedbu projekta **„Izrada projektne dokumentacije za izgradnju Braniteljskog centra i uređenje zemljišta“** u proračunu je predviđen iznos od 330.000,00 eura. Izrada dokumentacije ključna je za definiranje funkcionalnog koncepta i tehničkih rješenja budućeg Centra, ishođenje potrebnih dozvola te precizno planiranje troškova. Time se stvaraju svi potrebni preduvjeti za početak izgradnje ovog strateškog županijskog projekta u 2026./2027. godini.

- Za aktivnosti vezane uz **brigu o umirovljenicima** predviđena su sredstva za financiranje programa i projekata udruga umirovljenika predviđena u iznosu od 30.000,00 eura, namijenjena unapređenju umirovljeničkog standarda i provedbi programskih aktivnosti putem udruga. Sredstva se dodjeljuju na temelju odobrenih programa i projekata koje udruge umirovljenika prijavljuju putem Javnog natječaja za financiranje programa ili projekata udruga koje djeluju na području Brodsko-posavske županije, a od interesa su za opće dobro u području zdravstva, socijalne skrbi i hrvatskih branitelja.

- Za aktivnosti vezane uz **brigu o mladima** predviđena sredstva u ukupnom iznosu od 443.500,00 eura, raspoređena su na sljedeći način:

a) Za provedbu projekta **„Subvencioniranje kamata na stambene kredite“**, kojim se želi osigurati financijsko rasterećenje mladih i potaknuti ih na rješavanje stambenog pitanja na području Brodsko-posavske županije, predviđena su sredstva u iznosu od 346.500,00 eura. Provedbom projekta doprinosi se demografskoj revitalizaciji, stabilnosti životnih uvjeta te ostanku mladih na području županije. Subvencioniranje kamata smanjuje trošak kredita i olakšava dostupnost vlastitog doma kao jednog od ključnih preduvjeta za sigurnost, ostanak i dugoročno planiranje mladih.

b) Za provedbu programa **„Savjetovalište za prevenciju prekomjerne tjelesne težine“** predviđena su sredstva u iznosu od 6.000,00 eura za projekt „Malim promjenama do boljeg zdravlja“, koji će provoditi Nastavni zavod za javno zdravstvo Brodsko-posavske županije. Projekt je usmjeren na djecu i mlade s prekomjernom tjelesnom težinom i pretilošću (školska djeca i studenti), s ciljem usvajanja zdravih životnih navika kroz savjetovanje o pravilnoj prehrani i tjelesnoj aktivnosti.

c) Za provedbu programa **„Tečaj za trudnice“** kao potporu Domu zdravlja Brodsko-posavske županije u organizaciji tečajeva za trudnice s područja Brodsko-posavske županije,

predviđena su sredstva u iznosu od 7.000,00 eura. Svrha tečajeva je unapređenje zdravlja u obitelji, zdravlja žena u trudnoći te priprema za porod i podizanje zdravog djeteta. Program obuhvaća zdravstveno-preventivni rad, zdravstveni odgoj, vježbe i praktični rad s trudnicama te pružanje informacija o trudnoći, razvoju ploda, zaštiti zdravlja trudnica, početku porođaja, tehnikama disanja i opuštanja, tijeku porođaja, boravku u rodilištu, prehrani i njezi novorođenčeta i drugim važnim temama.

d) Za provedbu programa **„Pomoć za provođenje postupka medicinski potpomognute oplodnje“** predviđena su sredstva u iznosu od 20.000,00 eura, namijenjena osobama koje ne mogu ostvariti trudnoću jednostavnijim metodama. Sredstva će se dodjeljivati sukladno Odluci o dodjeli sredstava za medicinski potpomognutu oplodnju, kojim će biti definirani kriteriji i iznosi potpore.

e) Projekt **„Znanjem za zdravlje“** ima za cilj povećati dostupnost usluga mentalnog zdravlja te ojačati suradnju između zdravstvenog i obrazovnog sustava na području Brodsko-posavske županije. Aktivnosti uključuju edukacije stručnih suradnika u školama, informiranje roditelja te supervizijsku podršku kako bi se pravovremeno prepoznale teškoće mentalnog zdravlja djece i mladih. Projekt također obuhvaća osnivanje Kluba mladih – edukativne grupe za adolescente usmjerene na razvoj životnih vještina i smanjenje rizičnih ponašanja. Sredstva u iznosu od oko 4.000 eura osiguravaju provedbu ovih aktivnosti te stručne edukacije djelatnika Službe za mentalno zdravlje.

f) Brodsko-posavska županija u 2026. godini planira donijeti i provesti **„Regionalni akcijski plan za mlade“**, s ciljem unapređenja položaja mladih i stvaranja poticajnog okruženja za njihov osobni, obrazovni i profesionalni razvoj. Za provedbu aktivnosti predviđena su sredstva u iznosu od 60.000,00 eura, namijenjena realizaciji mjera koje uključuju informiranje mladih, razvoj programa podrške zapošljavanju, osnaživanje u području mentalnog zdravlja, poticanje sudjelovanja u društvenim procesima te jačanje kvalitete života mladih u lokalnim zajednicama.

Članak 5.

Programom javnih potreba u zdravstvu planiraju se sredstva za opremanje i poboljšanje materijalnih uvjeta rada postojećih ustanova te se sufinanciraju programske aktivnosti u području razvoja i unaprjeđenja primarne zdravstvene zaštite kao i drugi programi na području zdravstvene zaštite stanovnika, a sukladno nacionalnim strategijama na području zdravstvene zaštite i prevencije, u ukupnom iznosu 4.231.168,00 eura, koja se raspoređuju na sljedeći način:

a) Financiranje decentraliziranih funkcija zdravstvenih ustanova: 1.544.268,00 eura
b) Financiranje programa mjera zaštite zdravlja stanovništva od štetnih čimbenika: 294.000,00 eura
c) Programi u zdravstvu: 822.900,00 eura
d) Kapitalni projekti u zdravstvu: 1.570.000,00 eura

Članak 6.

Sredstva iz članka 5. točke a) u iznosu od 1.544.268,00 eura namijenjena su za investicijsko ulaganje i investicijsko i tekuće održavanje zdravstvenih ustanova kojima je osnivač Brodsko-posavska županija te se ista raspoređuju Domu zdravlja Brodsko-posavske županije, Nastavnom zavodu za javno zdravstvo Brodsko-posavske županije i Zavodu za hitnu medicinu Brodsko-posavske županije i naknadno će biti usklađena s Odlukom o minimalnim financijskim standardima za decentralizirane funkcije za zdravstvene ustanove u 2026.godini koju donosi Vlada RH početkom 2026.godine.

Članak 7.

Sredstva iz članka 5. točke b) namijenjena za financiranje programa mjera **zaštite zdravlja stanovništva od štetnih čimbenika** raspoređuju se na sljedeći način:

a) Za **organizaciju rada mrtvozorničke službe** te osiguranje sredstava mrtvozornicima za obavljeni pregled, utvrđivanje vremena i uzroka smrti osoba umrlih izvan zdravstvene ustanove te troškove prijevoza za obavljanje istih kao i troškove obdukcija osoba umrlih izvan zdravstvene ustanove, sukladno Zakonu o zdravstvenoj zaštiti („Narodne novine“ broj 100/18, 125/19, 147/20, 119/22, 156/22, 33/23, 36/24, 102/25), predviđena su sredstva u iznosu od 133.000,00 eura.

b) **Monitoring sukladnosti vode namijenjene javnoj vodoopskrbi** provodi se sukladno godišnjem planu koji donosi ministar nadležan za zdravstvo, s ciljem provjere zdravstvene ispravnosti vode za ljudsku potrošnju i uočavanja mogućih problema u vodoopskrbnom sustavu. Monitoring obuhvaća javne i lokalne vodoopskrbne sustave na području Županije, dok individualni izvori (bunari, cisterne) nisu uključeni. Provedbu monitoringa provode Nastavni zavod za javno zdravstvo Brodsko-posavske županije i Hrvatski zavod za javno zdravstvo. Također, sukladno Godišnjem planu za 2026., provodit će se i praćenje parametara radioaktivnih tvari u vodi za ljudsku potrošnju, koje zajednički provode Nastavni zavod i Institut „Ruđer Bošković“ Zagreb. Za Provođenje monitoringa provjere sukladnosti vode namijenjene javnoj vodoopskrbi predviđena su sredstva u iznosu od 135.000,00 eura.

c) Za provođenje programa **monitoringa komaraca** na području Brodsko-posavske županije predviđena su sredstva u iznosu od 25.000,00 eura. Monitoring komaraca obuhvaća sustavno praćenje njihova razmnožavanja, brojnosti, vrsta i rasprostranjenosti, što omogućuje pravodobno planiranje i provođenje mjera dezinsekcije radi sprječavanja zaraznih bolesti i zaštite javnog zdravlja. Program provodi Nastavni zavod za javno zdravstvo Brodsko-posavske županije u suradnji s Hrvatskim zavodom za javno zdravstvo.

d) Za izradu **Programa mjera suzbijanja patogenih mikroorganizama, štetnih člankonožaca i glodavaca**, kao i izradu **Provedbenog plana preventivne dezinfekcije, dezinsekcije i deratizacije za 2026. godinu**, koja je obveza županije temeljem javnozdravstvenih standarda, predviđena su sredstva u iznosu od 1.000,00 eura.

Članak 8.

Sredstva iz članka 5. točke c) namijenjena za financiranje **programa u zdravstvu** raspoređuju se na sljedeći način:

- Za aktivnosti vezane uz **pomoći u zdravstvenoj zaštiti pučanstva** predviđena sredstva u ukupnom iznosu od 124.500,00 eura su raspoređena na sljedeći način:

a) Za provedbu programa **„Tekuće pomoći u zdravstvu i zdravstvenoj zaštiti pučanstva“** predviđena su sredstva u iznosu od 90.000,00 eura. Uvrštavanjem tekućih pomoći u Proračun Brodsko-posavske županije omogućuje se podmirenje troškova stanovnika Županije kroz jednokratne pomoći za liječenje ili nabavu lijekova teško oboljelim pacijentima. Sredstva će se doznačavati na temelju podnesenih zahtjeva pacijenata.

b) Za provedbu programa **„Liječenje djece oboljele od malignih i drugih bolesti“** u proračunu su predviđena sredstva u iznosu od 21.000,00 eura, namijenjena potpori djeci oboljeloj od malignih i drugih teških bolesti te njihovim roditeljima. Pružanje odgovarajuće skrbi ostvarivat će se u suradnji s udrugama civilnog društva i obiteljima oboljele djece.

c) za provedbu programa **„Palijativna skrb“** kao pomoć Domu zdravlja Brodsko-posavske županije pri organizaciji palijativne skrbi i opremanju timova za palijativnu skrb te nabavci opreme potrebne za palijativnu skrb na razini Županije predviđena su sredstva u iznosu od 13.500,00 eura.

- Za aktivnosti vezane uz **financiranje zdravstvenih ustanova** kojima je osnivač Brodsko-posavska županija predviđena sredstva u ukupnom iznosu od 532,000 eura raspoređena su na sljedeći način:

a) Za provedbu programa **„Pomoći u primarnoj zdravstvenoj zaštiti“** predviđena su sredstva u iznosu od 300.000,00 eura, namijenjena pomoći zdravstvenim ustanovama na razini primarne zdravstvene zaštite za nabavu nove opreme i uređaja, intelektualnih usluga te podmirenje obveza. Sredstva će biti doznačena zdravstvenim ustanovama sukladno dostavljenim zahtjevima i odlukama upravnih vijeća.

b) Za provedbu programa **„Sufinanciranje i stipendiranje specijalističkog usavršavanja deficitarnih specijalizacija“** predviđena su sredstva u iznosu od 10.000,00 eura, namijenjena pomoći zdravstvenim ustanovama koje upućuju liječnike na specijalizaciju radi osiguravanja dostupnosti specijalističke zdravstvene skrbi na razini primarne zdravstvene zaštite. Specijalistima će se sufinancirati troškovi smještaja te dodjeljivati stipendije za deficitarne specijalizacije.

c) Za provedbu programa **„Edukacija i obavješćivanje građana“**, kojim se građanima Slavonskog Broda osigurava javno informiranje o kvaliteti zraka putem javno dostupnog displeja, predviđena su sredstva u iznosu od 5.000,00 eura. Program ima za cilj educirati i informirati građane o parametrima koji utječu na kvalitetu života te uspostaviti trajnu komunikaciju sa zainteresiranom javnošću objavom podataka o kvaliteti zraka putem lako dostupnog medija.

d) Za provedbu programa **„Medijsko praćenje i informiranje u području javnog zdravstva“** predviđena su sredstva u iznosu od 20.000,00 eura, namijenjena medijskom praćenju i informiranju javnosti o javnozdravstvenim akcijama, programima Upravnog odjela za zdravstvo, socijalnu skrb i hrvatske branitelje te aktivnostima zdravstvenih ustanova čiji je osnivač Brodsko-posavska županija. Sredstva se koriste za osiguravanje pravovremene i točne komunikacije s građanima, podizanje svijesti o zdravstvenim temama i promociju preventivnih programa od važnosti za javno zdravlje.

e) Za provedbu projekta **„Održavanje javno dostupnih defibrilatora – sigurnost u zajednici“** predviđena su sredstva u iznosu od 2.000,00 eura, namijenjena redovitom servisiranju javno dostupnih automatskih vanjskih defibrilatora (AVD) postavljenih na tržnici u Slavonskom Brodu i u zgradi pošte u Novoj Gradiški. Redovito održavanje nužno je kako bi uređaji bili potpuno ispravni i spremni za hitnu uporabu, čime se povećava sigurnost građana te mogućnost spašavanja života u slučaju iznenadnog srčanog zastoja.

f) Za provedbu projekta **„Izrada Plana zdravstvene zaštite Brodsko-posavske županije“** predviđena su sredstva u iznosu od 70.000,00 eura, namijenjena izradi Plana zdravstvene zaštite Brodsko-posavske županije. Izrada ovog strateškog dokumenta ključna je za analizu postojećeg stanja, planiranje razvojnih potreba, definiranje prioriteta te osiguravanje dugoročne održivosti zdravstvenog sustava Županije. Plan će poslužiti kao temelj za donošenje odluka, razvoj mreže zdravstvenih usluga i unapređenje dostupnosti zdravstvene skrbi za sve stanovnike.

g) Projekt **„Mobilne ambulante“,** čija provedba započinje u 2026. godini, provodi se s ciljem osiguravanja dostupnije zdravstvene zaštite stanovnicima udaljenih i ruralnih područja Brodsko-posavske županije. U okviru projekta predviđeno je korištenje dvaju vozila, a izdvojena sredstva u iznosu od 15.000,00 eura namijenjena su njihovom održavanju i pokriću operativnih troškova. Time se osigurava kontinuitet pružanja zdravstvenih usluga na terenu, osobito starijim i teško pokretnim osobama koje teže ostvaruju pristup zdravstvenim ustanovama. Projekt će značajno unaprijediti dostupnost i kvalitetu primarne zdravstvene skrbi.

h) Za provedbu projekta **„Mobilna ljekarna“** predviđena su sredstva u iznosu od 10.000,00 eura. Projekt se provodi putem jednog vozila mobilne ljekarne, a dosadašnja provedba pokazala je potrebu za redovitim obilaskom 25 naselja u Brodsko-posavskoj županiji. Mobilna ljekarna omogućuje dostupnost lijekova i stručnog ljekarničkog savjetovanja stanovnicima udaljenih i slabije povezanih područja, osobito starijim i teško pokretnim osobama. Projekt značajno doprinosi smanjenju nejednakosti u pristupu ljekarničkoj skrbi i jačanju zdravstvene sigurnosti stanovništva.

i) Projekt **„Ulaganje u kapacitete za pružanje primarne i specijalističko-konzilijarne zdravstvene zaštite“** planira se prijaviti u 2026. godini, s predviđenim iznosom od 100.000,00 eura za ustanove u zdravstvu kojima je Županija osnivač. Ulaganje obuhvaća nabavu opreme i opremanje prostora domova zdravlja radi unapređenja dijagnostičkih i terapijskih postupaka. Cilj je poboljšati dostupnost i kvalitetu primarne, hitne i specijalističko-konzilijarne zdravstvene zaštite, posebno u područjima s posebnim razvojnim statusom. Projekt se provodi u okviru Programa „Konkurentnost i kohezija 2021.–2027.“.

- Za aktivnosti vezane uz **suzbijanje zlouporabe ovisnosti** predviđena sredstva u ukupnom iznosu od 29.400,00 eura raspoređena su na sljedeći način:

a) Za **provedbu Akcijskog plana djelovanja na području ovisnosti do 2026. godine** na području Brodsko-posavske županije, u skladu s Nacionalnom strategijom djelovanja na području ovisnosti do 2030. godine te pripadajućim nacionalnim i županijskim planovima, predviđena su sredstva u iznosu od 29.000,00 eura. Provedbu mjera koordinirat će Povjerenstvo za ovisnosti i ovisnička ponašanja Brodsko-posavske županije, koje usmjerava i potiče sve dionike uključene u aktivnosti suzbijanja zlouporabe sredstava ovisnosti. Preventivni programi usmjereni su na sprječavanje svih oblika ovisnosti među djecom i mladima, uključujući ovisnosti o psihoaktivnim tvarima i ponašajne ovisnosti. Sredstva će se dodjeljivati na temelju zahtjeva nositelja provedbe strateških dokumenata i prijedloga Povjerenstva.

b) Za provedbu programa **„Hagioterapija – model pružanja duhovne pomoći“** u proračunu su predviđena sredstva u iznosu od 400,00 eura. Sredstva su namijenjena

financiranju programskih aktivnosti vezanih uz suzbijanje zlouporabe sredstava ovisnosti, koje primjenom hagioterapije provodi Centar za hagioterapiju Slavonski Brod.

- Za **edukacije i seminare u zdravstvenoj zaštiti** predviđena sredstva u ukupnom iznosu od 137.000,00 eura raspoređena su na sljedeći način:

a) Za provedbu programa **„Edukacija i seminari na području zdravstvene zaštite“** predviđena su sredstva u iznosu od 20.000,00 eura, namijenjena organizaciji stručnih skupova, seminara i simpozija iz područja zdravstvene zaštite pučanstva. Program omogućuje razmjenu znanja i usvajanje novih znanstvenih spoznaja, a provode ga zdravstvene ustanove i udruge na području Brodsko-posavske županije te zdravstvene institucije na državnoj razini.

b) Za provedbu projekta **„Stipendiranje studenata“**, kojim Brodsko-posavska županija stipendiranjem studenata medicine nastoji smanjiti problem nedostatka liječnika u djelatnostima primarne i sekundarne zdravstvene zaštite, predviđena su sredstva u iznosu od 101.000,00 eura. Godišnja stipendija po studentu iznosi 3.000,00 eura, a studenti su nakon završetka studija obvezni raditi u zdravstvenom sustavu Brodsko-posavske županije najmanje onoliko godina koliko su primali županijsku stipendiju.

c) Za provedbu programa **„Zdravstveno humanitarni programi i priredbe“** predviđena su sredstva u iznosu od 16.000,00 eura, namijenjena organizaciji Dana hitne medicinske pomoći te drugih programa obilježavanja značajnih datuma u području zdravstva na području Brodsko-posavske županije.

Članak 9.

Sredstva iz članka 5. točke d) namijenjena za financiranje **kapitalnih projekata u zdravstvu** raspoređuju se na sljedeći način:

a) Za provedbu projekta **„Energetska obnova zgrade Doma zdravlja, Gajeva“** predviđena su sredstva u iznosu od 220.000,00 eura. Brodsko-posavska županija provela je projekt energetske obnove zgrade Doma zdravlja u Gajevoj ulici u Novoj Gradiški, s ciljem smanjenja potrošnje energije i poboljšanja uvjeta rada zdravstvenih djelatnika i korisnika. Projekt je kandidiran za financiranje u okviru Nacionalnog plana oporavka i otpornosti, te je sklopljen ugovor o dodjeli bespovratnih sredstava u iznosu od 86.838,34 EUR. Provedbom mjera energetske učinkovitosti osigurat će se smanjenje troškova grijanja i hlađenja, povećanje sigurnosti i dugotrajnosti zgrade te doprinos zelenoj tranziciji. Projekt istovremeno unapređuje kvalitetu zdravstvene infrastrukture i dostupnost primarne zdravstvene zaštite u Novoj Gradiški.

b) Za provedbu projekta **„Energetska obnova zgrade Doma zdravlja, Relkovićeva“** predviđena su sredstva u iznosu od 450.000,00 eura. Županija je izradila projektnu dokumentaciju za energetsku obnovu zgrade Doma zdravlja Brodsko-posavske županije na adresi Matije Antuna Relkovića 7, Nova Gradiška, koju namjerava prijaviti u 2026 godini na natječaj za sufinanciranje energetske obnove postojećih zgrada javnog sektora i započeti provedbu energetske obnove.

c) Za provedbu projekta **„Ispitivanje statike i izrada projekta nadogradnje zgrade Nastavnog zavoda za javno zdravstvo BPŽ“** predviđena su sredstva u iznosu od 200.000,00 eura. Pokrenut je projekt ispitivanja statike i izrade projektne dokumentacije za

nadogradnju zgrade Nastavnog zavoda za javno zdravstvo, kao preduvjet za daljnje ulaganje u laboratorijske kapacitete, posebno u djelatnost mikrobiologije. Cilj projekta je utvrditi statičku sigurnost postojećeg objekta te definirati optimalno rješenje nadogradnje i energetske obnove kako bi zgrada zadovoljila suvremene standarde struke. Izradom kvalitetne projektne dokumentacije stvaraju se uvjeti za buduću modernizaciju prostora, povećanje funkcionalnosti i sigurnosti, te poboljšanje dostupnosti javnozdravstvenih usluga. Projekt predstavlja prvi korak u cjelovitoj obnovi i jačanju kapaciteta Zavoda.

d) Za provedbu projekta **„Renoviranje ambulanti Doma zdravlja Brodsko-posavske županije“** predviđena su sredstva u iznosu od 400.000,00 eura. Projekt obuhvaća obnovu postojećih prostora ambulanti, unapređenje funkcionalnosti i standarda rada te osiguravanje primjerenih uvjeta za pacijente i zdravstvene djelatnike. Ulaganjem u adaptaciju i opremanje prostorija poboljšat će se dostupnost i kvaliteta primarne zdravstvene zaštite, posebice u ambulantama s povećanim brojem korisnika i zastarjelom infrastrukturom. Projekt će rezultirati boljim uvjetima rada, većom sigurnošću pacijenata te podizanjem standarda zdravstvene skrbi na razini Brodsko-posavske županije.

e) Za provedbu projekta **„Opremanje medicinskom i nemedicinskom opremom“** planira se ulaganje u zdravstvene ustanove kojima je osnivač Brodsko-posavska županija u iznosu od 300.000,00 eura. Projekt obuhvaća nabavu suvremene medicinske opreme te nemedicinske opreme koja unapređuje poslovanje ustanova, funkcioniranje procesa rada i brzinu pružanja usluga pacijentima. Ulaganjem se podiže učinkovitost zdravstvenog sustava na lokalnoj razini, osigurava veća operativna spremnost ustanova te poboljšava dostupnost kvalitetne i pravovremene zdravstvene zaštite građanima Brodsko-posavske županije.

Članak 10.

Ovaj Program objavit će se u „ Službenom vjesniku Brodsko-posavske županije“, a stupa na snagu 1. siječnja 2026. godine.

ŽUPANIJSKA SKUPŠTINA
BRODSKO-POSAVSKE ŽUPANIJE

KLASA: 500-01/25-01/247
URBROJ: 2178-01/1-25-1
Slavonski Brod, 17. prosinca 2025.

PREDSJEDNIK
ŽUPANIJSKE SKUPŠTINE
Pero Ćosić,dipl.ing.građ., v.r.

246.

Na temelju članka 35. Zakona o lokalnoj i područnoj (regionalnoj) samoupravi („Narodne novine“ br. 33/01, 60/01, 129/05, 109/07, 125/08, 36/09, 150/11, 144/12, 19/13, 137/15, 123/17, 98/19 i 144/20) i članka 34. Statuta Brodsko-posavske županije („Službeni vjesnik Brodsko-posavske županije“ br.10/09, 19/10, 2/13, 15/13 – pročišćeni tekst, 4/18, 5/20 i 7/21) Županijska skupština je na 5. sjednici, održanoj 17. prosinca 2025. godine, donijela

ZAKLJUČAK

o usvajanju Programa rada i Financijskog plana Hrvatskog Crvenog križa Društva Crvenog križa Brodsko-posavske županije za 2026. godinu

Županijska skupština usvaja Program rada i Financijski plan Hrvatskog Crvenog križa Društva Crvenog križa Brodsko-posavske županije za 2026. godinu

ŽUPANIJSKA SKUPŠTINA
BRODSKO-POSAVSKE ŽUPANIJE

KLASA: 550-01/25-01/75
URBROJ:2178-01/1-25-1
Slavonski Brod, 17. prosinca 2025.

Predsjednik
Županijske skupštine
Pero Ćosić, dipl.ing.građ., v.r.

247.

Na temelju članka 75. stavka 1. Zakona o sportu («Narodne novine» br. 141/22), članka 20.stavka 2.Zakona o tehničkoj kulturi («Narodne novine» br.76/93.,11/94. i 38/09.) i članka 34. Statuta Brodsko-posavske županije („Službeni vjesnik broj 10/09, 19/10, 2/13, 15/13-pročišćeni tekst, 4/18, 5/20 i 7/21) Županijska skupština Brodsko-posavske županije na 5. sjednici održanoj 17. prosinca 2025. donijela je

PROGRAM

javnih potreba u sportu i tehničkoj kulturi
na području Brodsko-posavske županije
za 2026. godinu

Članak 1.

Ovim Programom utvrđuju se javne potrebe u sportu i tehničkoj kulturi Brodsko-posavske županije (u daljnjem tekstu: Županija) u 2026. godini, s ukupno utvrđenim ukupnim potrebnim sredstvima, korisnicima i načinom rasporeda sredstava.

Članak 2.

Za provedbu ovog Programa planirana su sredstva u ukupnom iznosu od 920.412,38 € koja će se osigurati iz izvornog proračuna Županije u iznosima kako slijedi:
a) za javne potrebe u sportu 859.386,26 €.
b) za javne potrebe u tehničkoj kulturi 61.026,12 €.

Članak 3.

1.) Sredstva iz članka 2. stavka 1. točke a) Programa raspoređuju se kako slijedi:

- **Zajednica športskih udruga i saveza Brodsko- posavske županije** (sredstva su namijenjena **za** rashode za zaposlene, materijalne troškove, najam prostora za rad, troškove za opremu i informatizaciju) u iznosu od 299.078,75 €

- **Ostali programi javnih potreba u športu** u ukupnom iznosu od 560.307,51 € raspoređenih kako slijedi:

a) Potpore športskim udrugama Brodsko-posavske županije u iznosu od 274.000,00 €
b) Sufinanciranje programa tjelesne i zdravstvene kulture djece i mladeži koju objedinjava i koordinira Zajednica športskih udruga i saveza Brodsko-posavske županije u iznosu od 30.000,00 €
c) Sufinanciranje programa Športskog saveza invalida u iznosu od 22.000,00 € i sufinanciranje Športskog saveza gluhih u iznosu od 3.000,00 €
d) Posebne namjene u sportu koje su predviđene za školovanje, osposobljavanje i usavršavanje kadrova, troškovi proglašenja sportaša godine u ukupnom iznosu od 10.000,00 €

- **Promicanje javnih potreba u sportu na lokalnoj razini** (nagrade za ostvarene vrhunske rezultate na razini RH, europskog, svjetskog. olimpijskog natjecanja za sve uzrasne kategorije, programe i projekte edukacije mladih i djece koje provode udruge, te ostale namjene) u iznosu od 130.000,00 €.

- **Potpora Zajednici športskih udruga i saveza Brodsko-posavske županije za projekte (**razvoj sporta na lokalnoj razini koju provodi Zajednica) 91.307,51 €.

Članak 4.

1.) Sredstva za zadovoljavanje javnih potreba u športu koja se izdvajaju iz Proračuna Županije sukladno Zakonu o sportu, doznačavaju se na račun Zajednice športskih udruga i saveza Brodsko-posavske županije, koja ih raspodjeljuje korisnicima sukladno **Pravilniku za vrednovanje, financiranje i izračun vrijednosti pojedine sportske udruge,** pri čemu se vrednuju slijedeći elementi:
- razvijenost sporta u Županiji, Republici Hrvatskoj i šire (broj klubova, sportaša),
- ostvareni rezultati u protekloj natjecateljskoj sezoni (momčadski, pojedinačno, i mješovitog natjecanja),
- broj kategoriziranih sportaša po rješenju Hrvatskog olimpijskog odbora,
- tradicija i kontinuitet sudjelovanja u natjecanjima,
- sustav natjecanja (masovnost, stupnjevanost, organiziranost),
- stručni rad,
- popularnost (gledateljstvo, medijska zastupljenost),
- nositelj kvalitete,
- važnost za tjelesno-zdravstvenu kulturu,
- društveni i gospodarski interes,
- da ispunjava obveze temeljem Zakona o sportu i Zakona o udrugama Republike Hrvatske.

2.) Sredstva za programe športsko rekreativnih aktivnosti osoba sa invaliditetom doznačuju se Športskom saveza invalida Brodsko-posavske županije.

3.) Zajednica svoje poslove obavlja u suradnji sa Zajednicom športskih udruga Grada Slavonskog Broda i Savezom športova Grada Nove Gradiške vodeći računa o ravnomjernom razvoju sporta na području Županije.

Članak 5.

Sredstva iz članka 2. stavka 1. točke b) Programa raspoređuju se kako slijedi:

- **Zajednica tehničke kulture Brodsko-posavske županije** (sredstva za plaće tajnika i administrativno-financijskog djelatnika, te materijalni troškovi) u iznosu od 44.169,48 €.

- **Potpora udrugama tehničke kulture, za programe, susrete i smotre** u ukupnom iznosu od 16.856,64 € raspoređenih kako slijedi:
a) Udruge tehničke kulture u iznosu od 9.540,91 €
b) Susreti, smotre u iznosu od 679,56 €
c) Učeničke zadruge u iznosu od 2.654,40 €
d) Programi darovitih učenika u iznosu od 3.981,77 €

Članak 6.

1.) Sredstva za zadovoljenje javnih potreba u tehničkoj kulturi na području Županije doznačuju se Zajednici tehničke kulture Brodsko-posavske županije sukladno Zakonu o tehničkoj kulturi, te ih ona raspoređuje udrugama tehničke kulture koje su se Odlukom udružile u Zajednicu.

2.) Program rada zajednice usmjeren je:
- na odgoj i obrazovanje, osposobljavanje za stjecanje tehničkih, tehnoloških i informatičkih znanja i vještina,
- individualni rad i širenje znanstvenih i tehničkih dostignuća,
- na propagandu, informatičku djelatnost, prema djeci i mladeži za skupljanje u udrugama tehničke kulture,
- na osiguravanje kadrovskih i materijalnih uvjeta za rad Zajednice i pomoć u radu udruga tehničke kulture, na ustrojstvu i osiguravanju sredstava za pojedine programe,
- na organizaciju susreta, smotri i natjecanja Udruga, Županije i državnoj razini.

3.) Zajednica tehničke kulture objedinjuje rad na području cijele Županije, a posebno koordinira rad gradskih zajednica Slavonskog Broda i Nove Gradiške za koje se dio sredstva osigurava iz Županijskog, a dio iz gradskih proračuna.

Članak 7.

Ovaj Program objaviti će se u „ Službenom vjesniku Brodsko-posavske županije“, a stupa na snagu 1.siječnja 2026.

BRODSKO-POSAVSKA ŽUPANIJA
ŽUPANIJSKA SKUPŠTINA

KLASA: 602-01/25-01/76
URBROJ: 2178-01/1-25-1
Slavonski Brod, 17. prosinca 2025.

PREDSJEDNIK
ŽUPANIJSKE SKUPŠTINE
Pero Ćosić dipl.ing.građ., v.r.

248.

Na temelju članka 5. stavka 1. Zakona o kulturnim vijećima i financiranju javnih potreba u kulturi („Narodne novine“ br. 83/22) i članka 34. Statuta Brodsko-posavske županije („Službeni vjesnik broj 10/09,19/10,2/13, 15/13-pročišćeni tekst, 4/18, 5/20 i 7/21) Županijska skupština Brodsko-posavske županije na 5. sjednici održanoj 17. prosinca 2025. godine, donijela je

PROGRAM

javnih potreba u kulturi na području Brodsko-posavske županije za 2026. godinu

Članak 1.

Ovim Programom utvrđuju se javne potrebe u kulturi na području Brodsko-posavske županije (u daljnjem tekstu: Županije), u 2026. godini s ukupno utvrđenim potrebnim sredstvima, korisnicima i načinom raspodjele.

Članak 2.

Za provedbu ovog Programa planirana su sredstva u ukupnom iznosu od 1.797.414,00 € koja će se rasporediti na sljedeći način:

a) Ustanove u kulturi 757.414,00 €.
b) Programi u kulturi 300.000,00 €.
c) Ulaganja 740.000,00 €.

Članak 3.

1.) Programom je obuhvaćeno prvenstveno financiranje matičnih i regionalnih ustanova kulture kojima je Županija osnivač ili suosnivač (Muzej Brodskog Posavlja, Galerija Ivana Meštrovića u Vrpolju, Hrvatski institut za povijest- Podružnica za povijest Slavonije, Srijema i Baranje u Slavonskom Brodu), te programi koji su od posebnog interesa za Županiju.
2.) Navedeni Program uvjetovan je zakonskim odredbama i financijskim mogućnostima Županije.

Članak 4.

Sredstva iz članka 2. stavka 1. točke a) Programa raspoređuju se kako slijedi:

- **Za redovnu i programsku djelatnost Spomen galeriju Ivana Meštrovića, Vrpolje** u iznosu od 89.669,00 €

Djelatnost Spomen galerije Ivana Meštrovića Vrpolje od posebnog je županijskog i regionalnog značaja, jer sadrži stalni postav dijela svjetski priznatog kipara Ivana Meštrovića, rođenog u Vrpolju. Skulpture u bronci i gipsu, zbirka dokumenata, mapa litografija i crteži nastale od 1919. do 1923. godine, čine vrijedan Meštrovićev opus. Programska djelatnost Galerije obuhvaća suradnju sa školama,

ustanovama kulture te sličnim galerijama u zemlji i inozemstvu. Tijekom 2026. godine Galerija će djelovati u skladu sa usvojenim Programom rada i Financijskim planom.

- **Za redovnu i programsku djelatnost Muzeja Brodskog Posavlja, Slavonski Brod** u iznosu od 610.789,00 €

Temeljni ciljevi Muzeja Brodskog Posavlja kao neprofitne organizacije su trajna zaštita muzeja i muzejskih lokaliteta, njihovo posredno i neposredno predočavanje javnosti putem stalnih ili povremenih izložaba, objavljivanjem podataka u stručnim i drugim sredstvima javnog priopćavanja. Tijekom 2026. godine Muzej će djelovati u skladu sa usvojenim Programom rada i Financijskim planom.

- **Za Hrvatski institut za povijest – Podružnica za povijest Slavonija, Srijema i Baranje, Slavonski Brod** ukupno 56.956, € od čega

a) za redovnu i programsku djelatnost 55.363,00 €
b) za programe izdavačke djelatnosti 1.593,00 €

Upravno vijeće Hrvatskog instituta za povijest iz Zagreba, donijelo je uz suglasnost Ministarstva znanosti 1996. godine odluku o osnivanju podružnice toga Instituta u Slavonskom Brodu, sa zadatkom proučavanja povijesti Slavonije, Srijema i Baranje. Financiranje ustanove provodi se na temelju potpisanog Ugovora, kojim se Ministarstvo znanosti obvezalo izdvajati polovinu sredstava, a drugu polovinu sredstava osiguravaju Grad Slavonski Brod i Brodsko-posavska županija. Aktivnosti Instituta naznačene su Programom rada i Financijskim planom za 2026. godinu.

Članak 5.

Sredstva iz članka 2. stavka 1. točke b) Programa raspoređuju se kako slijedi:

- **Tekuće donacije udrugama i ustanovama za manifestacije u kulturi s**ukladno Zakonu o kulturnim vijećima i financiranju javnih potreba u kulturi(„Narodne novine“ broj 83/22) i raspisanog Poziva za predlaganje programa javnih potreba u kulturi Brodsko-posavske županije za 2026. godinu, izvršena je raspodjela sredstava za slijedeće javne potrebe u kulturi za 2026. godinu u ukupnom iznos od 29.700,00 €, kako slijedi:

Redni broj	Izvršitelj programa	Naziv programa	Iznos €
1.	KONJOGOJSTVENA UDRUGA "SLAVONIJA" SLAVONSKI BROD	BIJELO BISERJE SLAVONIJE 2026.	1.000,00
2.	FOLKLORNI ANSAMBL BRODA	62. BRODSKO KOLO	4.000,00
3.	KUD "IVAN GORAN KOVAČIĆ" BERAVCI	45. IŽIMAČA	1.300,00
4.	KULTURNO UMJETNIČKO DRUŠTVO GRANIČAR LUŽANI	ODRŽAVANJE MANIFESTACIJE "ČIJALO PERJA"	700,00
5.	KAZALIŠNO - KONCERTNA DVORANA IVANA BRLIĆ MAŽURANIĆ	37. BRODSKO GLAZBENO LJETO	700,00
6.	KAZALIŠNO -KONCERTNA DVORANA IVANA BRLIĆ MAŽURANIĆ	23. DANI PLESA- U ČASTI MIJI ČORAK SLAVENSKOJ	400,00
7.	UKRAJINSKO KULTURNO-PROSVJETNO DRUŠTVO "UKRAJINA" SLAVONSKI BROD	XXV. UKRAJINSKA SMOTRA DJEČJEG STVARALAŠTVA	400,00
8.	KULTURNO-UMJETNIČKO DRUŠTVO "MATIJA GUBEC"	43. SMOTRA TAMBURAŠKIH SASTAVA I ORKESTARA BRODSKO-POSAVSKE ŽUPANIJE	800,00
9.	BRODSKA UDRUGA TAMBURAŠA	FESTIVAL TAMBURAŠKI MARATON	1.000,00
10.	UDRUGA "KAMELEON I MREŽA"	XIX. MEMORIJAL "OSTAT ĆU MLAD - KREŠIMIR BLAŽEVIĆ"	400,00
11.	BRODSKI HARMONIKAŠKI ORKESTAR "BELA PL. PANTHY"	16. MEĐUNARODNI FESTIVAL HARMONIKE "BELA PL. PANTHY"	800,00
12.	KULTURNO UMJETNIČKO DRUŠTVO "TKANICA" OKUČANI	SUSRETI FOLKLORNIH SKUPINA REPUBLIKE HRVATSKE- "OBNOVIMO BAŠTINU, OKUČANI 2026."	800,00
13.	UDRUGA MATICE HRVATSKIH UMIROVLJENIKA GRADA SLAVONSKOG BRODA	"SMOTRA UMIROVLJENIČKIH ZBOROVA BRODSKOG POSAVLJA"	500,00
14.	KULTURNO UMJETNIČKO DRUŠTVO "ŠOKADIJA" BATRINA	"ANTUNOVO U BATRINI"	400,00
15.	VOKALNI SASTAV AD ASTRA	FESTIVAL DOBRE VIBRACIJE 2026.	400,00
16.	KUD LOVOR TRNJANI	"OBNAVLJAMO BAŠTINU" REVIJA REKONSTRUIRANE I RESTAURIRANE NARODNE NOŠNJE	600,00
17.	HRVATSKO PJEVAČKO DRUŠTVO "GRANIČAR" NOVA GRADIŠKA	SMOTRA PJEVAČKIH ZBOROVA SLAVONIJE I BARANJE	500,00
18.	MAŽORETKINJE GRADA NOVE GRADIŠKE	PRVENSTVO HRVATSKE U MAŽORET PLESU 2026.	800,00

19.	KUD EUGEN KUMIČIĆ, MALI PARIZ	VEČER SMIJEHA, PJESME I PLESA	300,00
20.	KUD "TOMISLAV" DONJI ANDRIJEVCI	28. DRŽAVNA SMOTRA SVIRAČA NA TAMBURI SAMICI "OJ, SAMICE, DRVO JAVOROVO, KO TE SVIRO NIKAD NE BOLOVO"	800,00
21.	PRIČUVA		12.000,00
	UKUPNO		**29.700,00**

- **Tekuće donacije ustanovama i udrugama u kulturi za programe** kroz praćenje i poticanje rada ustanova i udruga u kulturi, te njihovo sufinanciranje nastavit će se tijekom 2026. godine. Prioritet će imati udruge koje pod stručnim vodstvom okupljaju veći broj članova, s dugom tradicijom i uspješniji su u radu u ukupnom iznosu od 21.300,00 €, kako slijedi:

Redni broj	Izvršitelj programa	Naziv programa	Iznos €
1.	KULTURNO UMJETNIČKO DRUŠTVO "RADINJE" SIČE	DOKUMENTARNI FILM "ČIJALO U SIČAMA"	500,00
2.	KULTURNO UMJETNIČKO DRUŠTVO "VESELA ŠOKADIJA" GUNDINCI	NABAVA TRADICIONALNE GUNDINAČKE ODJEĆE	500,00
3.	GIMNAZIJA NOVA GRADIŠKA	SLIKOVNICA "HRVATSKI KRALJEVI"	1.000,00
4.	KREATIVNA UDRUGA "BOGATSTVO U NAMA"	"FODRUKOVANJE SELA ZADUBRAVLJE"	400,00
5.	KAZALIŠNO-KONCERTNA DVORANA IVANA BRLIĆ-MAŽURANIĆ	ORGANIZACIJA KONCERATA/KONCERTNIH GOSTOVANJA U 2026.	400,00
6.	OGRANAK MATICE HRVATSKE U SLAVONSKOM KOBAŠU	ISTRAŽIVANJE SPOMENIČKE BAŠTINE NA PODRUČJU BRODSKO-POSAVSKE ŽUPANIJE-KRIŽEVI KRAJPUTAŠI I KAPELICE ZAPADNO OD SLAVONSKOG BRODA	500,00
7.	KULTURNO UMJETNIČKO DRUŠTVO "HRVATSKA SELJAČKA SLOGA" OPATOVAC	NABAVA OPATOVAČKIH GUNJACA	400,00
8.	UDRUGA CENTAR IZVRSNOSTI	IZLOŽBA PODVODNE FOTOGRAFIJE I VIDEA	500,00
9.	DRŽAVNI ARHIV U SLAVONSKOM BRODU	OČUVANJE ŠKOLSKIH SPOMENICA S PODRUČJA BRODSKO-POSAVSKE ŽUPANIJE	500,00
10.	BRODSKA UDRUGA TAMBURAŠA	ŠKOLA TAMBURE	800,00

11.	UDRUGA ZA PROMICANJE ODRŽIVOG RAZOVA "UPOR"	IGROKAZ "DAN KAD SE ŠTITKOSELO ZATRESLO" NA HRVATSKOM I ROMSKOM JEZIKU	400,00
12.	FOSNA TEATAR	MASTER CLASS GLUMAČKO-SCENSKE RADIONICE	400,00
13.	BRODSKI HARMONIKAŠKI ORKESTAR "BELA PL. PANTHY"	SUDJELOVANJE ORKESTRA NA NATJECANJU 49. MEĐUNARODNI SUSRET HARMONIKAŠA U PULI	500,00
14.	KULTURNO UMJETNIČKO DRUŠTVO "ŠOKADIJA" BATRINA	POPRAVAK I SANACIJA TAMBURAŠKIH INSTRUMENATA ZA POTREBE DJEČJEG TAMBURAŠKOG ORKESTRA	500,00
15.	UDRUGA ZA OŽIVLJENU POVIJEST "CUSTODES HISTORIAE"- ČUVARI PROŠLOSTI	ŠKOLA POVIJESNIH BORILAČKIH VJEŠTINA	500,00
16.	UDRUGA KULTURNO-UMJETNIČKO DRUŠTVO "BIĐANI" BICKO SELO	NABAVKA NOVIH TAMBURA SAMICA	500,00
17.	DRUŠTVO MULTIPLE SKLEROZE BRODSKO-POSAVSKE ŽUPANIJE	VEČER INKLUZIVNOG FILMA	500,00
18.	DRUŠTVO MULTIPLE SKLEROZE BRODSKO-POSAVSKE ŽUPANIJE	U ETERU I NA STOLU	1.000,00
19.	HPD TOMISLAV CERNIK	NABAVA OPREME I INSTRUMENATA ZA POTREBE ZBORA I TAMBURAŠKOG ORKESTRA HPĐa TOMISLAV CERNIK	500,00
20.	UMJETNIČKA ORGANIZACIJA KAZALIŠNA DRUŽINA "IVANA BRLIĆ- MAŽURANIĆ" SLAVONSKI BROD	KAZALIŠTE U MOM MJESTU	2.000,00
21.	UDRUGA INICIJATIVA "MOVING SPACES"	INICIJATIVA "MOVING SPACES"-ĐURIN MOST	500,00
22.	UDRUGA KULTURNO-UMJETNIČKO DRUŠTVO "BIĐANI" BICKO SELO	NABAVKA ŽENSKE TRADICIJSKE OBUĆE ZA LJETNO I ZIMSKO SPREMANJE	500,00
23.	PRIČUVA		8.000,00
	UKUPNO		**21.300,00**

- **Tekuće donacije za izdavačku djelatnost** obzirom da će u 2026. godini izdavačka djelatnost biti usredotočena na sufinanciranje i potporu izdanjima od interesa za Županiju u ukupnom iznosu od 4.900,00 €, kako slijedi:

Redni broj	Izvršitelj programa	Naziv programa	Iznos €
1.	ZAVIČAJNA UDRUGA LIČANA "VRILO MUDROSTI" SLAVONSKI BROD	"POTOMCI LIČANA U BRODSKOM POSAVLJU", PRILOZI ZA POVIJEST DOSELJAVANJA LIČANA U SLAVONSKI BROD I OKOLICU	1.000,00
2.	UDRUGA CENTAR IZVRSNOSTI	IZRADA I TISAK PRIRUČNIKA: POSTUPCI SPAŠAVANJA IZ VODE	500,00
3.	RADIO BROD- INFORMIRANJE I MARKETING D.O.O.	KNJIGA/MONOGRAFIJA 80. GODINA RADIO BRODA	1.000,00
4.	BRODSKI KULTURNI KRUG PANNONIAE GLORIA	KRALJ TOMISLAV I HRVATSKO KRALJEVSTVO: OBILJEŽAVANJE OBLJETNICA HRVATSKOG KRALJEVSTVA NA PODRUČJU BRODSKO-POSAVSKE ŽUPANIJE 1925.-2025.	800,00
5.	UDRUGA MATICE HRVATSKIH UMIROVLJENIKA GRADA SLAVONSKOG BRODA	FOTOMONOGRAFIJA "PEDESET GODINA FOLKLORNE SEKCIJE MHU GRADA SLAVONSKI BROD"	600,00
6.	DIOZIT D.O.O.	SJEĆANJA SA CRTE OBRANE (FOTOMONOGRAFIJA POVODOM 35 GODIŠNJICE POČETKA AGRESIJE NA HRVATSKU)	1.000,00
	UKUPNO		**4.900,00**

- **Tekuće donacije knjižnicama** uvažavajući činjenicu da na području Brodsko-posavske županije djeluju dvije gradske i pet općinskih knjižnica, koje su osnovane temeljem Zakona o knjižnicama i knjižničnoj djelatnosti («Narodne novine» br. 17/19, 98/19, 114/22 i 36/24). Prema navedenom Zakonu gradovi i općine su dužni osigurati sredstva za redovnu djelatnost, a Županija će sufinancirati u 2026. nabavu knjižne i ne knjižne građe u ukupnom iznosu od 1.500,00 € kako slijedi:

Redni broj	Izvršitelj programa	Naziv programa	Iznos €
1.	NARODNA KNJIŽNICA I ČITAONICA OKUČANI	NABAVA KNJIŽNE I NE KNJIŽNE GRAĐE	1.000,00
2.	NARODNA KNJIŽNICA I ČITAONICA "GRIGOR VITEZ" GORNJI BOGIĆEVCI	NABAVA KNJIŽNE I NE KNJIŽNE GRAĐE	500,00
	UKUPNO		**1.500,00**

- **Kapitalne donacije za zaštitu spomeničke baštine i vjerskih objekata** budući da će Županija će u 2026. financijski potpomagati obnovu registriranih i preventivno zaštićenih kulturnih dobara čija je obnova u tijeku, pod nadzorom i uz sufinanciranje Ministarstva kulture u ukupnom iznosu od 22.600,00 kako slijedi:

Redni broj	Izvršitelj programa	Naziv programa	Iznos €
1.	ŽUPA SV. ILIJE PROROKA ORUBICA	KLUPE ZA CRKVU SV. ILIJE PROROKA- MJESTO ZA MOLITVU I ZAJEDNIŠTVO	2.000,00
2.	OPĆINA OKUČANI	ARHEOLOŠKO- KONZERVATORSKO ISTRAŽIVANJE SREDNJOVJEKOVNE UTVRDE BIJELA STIJENA	2.000,00
3.	OPĆINA GORNJI BOGIĆEVCI	ARHEOLOŠKO ISTRAŽIVANJE IVANOVAČKE UTVRDE SV. IVAN TRNAVA	1.500,00
4.	GRADSKI MUZEJ NOVA GRADIŠKA	NASTAVAK SUSTAVNOG ARHEOLOŠKOG ISTRAŽIVANJA TEMPLARSKE UTVRDE RAŠAŠKA U 2026.	1.500,00
5.	ŽUPA SV. MARIJE MAGDALENE, BEBRINA	"SVJETLO VJERE U OBNOVLJENOJ OLTARNOJ SLICI"- OBNOVA OLTARNE BAŠTINE ŽUPE SV. MARIJE MAGDALENE	2.000,00
6.	ŽUPA SV. MIHAELA ARKANĐELA U DUBOČCU	"BOJE VJERE- ZIDNI OSLIK U OBLIKU MEDALJONA U CRKVI SV. MIHAELA ARKANĐELA U DUBOČCU"	2.000,00
7.	PRIČUVA		11.600,00
	UKUPNO		**22.600,00**

- **Ostali programi i manifestacije** u kulturi od interesa za Brodsko-posavsku županiju kojima se promiče kulturna i tradicijska baština pojedinog dijela županije, a koji nije moguće predvidjeti kako slijedi:

Redni broj	Izvršitelj programa	Naziv programa	Iznos €
1.	Udruge	Promocija kulturne i tradicijske baštine	**80.000,00**

- **Subvencije informativnim ustanovama z**a unapređenje javnog informiranja na području Brodsko-posavske županije, planirana su sredstva za 2026. godinu, vodeći računa o području koje ustanove pokrivaju. Sredstva javnog informiranja prate rad Županijskih tijela, te o njihovu radu informiraju građane Županije. Sredstva se raspoređuju sukladno Programu potpore male vrijednosti pravnim osobama iz područja tiskanih i elektroničkih medija, kao i objavljenog Natječaja za dodjelu sredstava informativnim ustanovama u 2026. godini u ukupnom iznosu od **140.000,00** € raspoređenih kako slijedi:

INFORMATIVNE USTANOVE	2026.
Ukupno	**140.000,00**

Članak 6.

Sredstva iz članka 2. stavka 1. točke c) Programa, a koja se odnose na **kapitalna ulaganja u kulturi** u ukupnom iznosu od **740.000,00 €,** raspoređuju se kako slijedi:

Red. Broj	Izvršitelj programa	Naziv programa/projekta	Proračun BPŽ
1.	Muzej Brodskog Posavlja	STALNI POSTAV	500.000,00
2.	Vjerske zajednice	Ulaganje u vjerske objekte	100.000,00
3.	Ustanove u kulturi	Troškovi PTD i učešće osnivača u prijavi projekata ustanova	50.000,00
4.	Ustanove u kulturi	Nabava opreme i troškovi izložbenih i prezentacijskih aktivnosti ustanova	90.000,00
UKUPNO			740.000,00

Članak 7.

Županija donosi program javnih potreba u kulturi od zajedničkog interesa za općine i gradove na njezinom području, te županiju kao cjelinu, usklađuje interese i poduzima aktivnosti radi ravnomjernog kulturnog razvitka općina i gradova na njenom području i županije kao cjeline, utvrđuje odnose u financiranju kulture pojedinih općina i gradova na području županije i županije kao cjeline te usklađuje razvitak. Javne potrebe u kulturi, za koje se sredstva osiguravaju iz proračuna Županije, jesu kulturne djelatnosti i poslovi, akcije i manifestacije od interesa za Županiju, a proizlaze iz sljedećih kriterija:

a) Utvrđene javne potrebe u kulturi prema prioritetima financiranja su: matične i regionalne ustanove kulture programi ustanova i udruga kulture, izdavačka djelatnost, manifestacije u kulturi, informiranje, investicije u kulturi, zaštita spomeničke baštine i vjerskih objekata.
b) Materijalne mogućnosti Županije, gradova i općina na području Brodsko-posavske županije, glede njihovih prihoda i rashoda;
c) Ravnomjeran raspored obveza na Županiju, gradove i općine prema potrebama i postignutom stupnju razvitka kulture i kulturnih djelatnosti, u svrhu ravnomjernog kulturnog razvitka Županije kao cjeline;
d) Poticanje i promicanje akcija i manifestacija u djelatnosti kulture koje pridonose afirmaciji Županije kao cjeline;
e) Sudjelovanje Republike Hrvatske sufinanciranjem onih programa kulture koji pridonose razvitku i unapređivanju cjelokupnog kulturnog razvitka u Republici Hrvatskoj.

Članak 8.

Ovaj Program objaviti će se u „Službenom vjesniku Brodsko-posavske županije“, a stupa na snagu 1. siječnja 2026. godine.

BRODSKO-POSAVSKA ŽUPANIJA
ŽUPANIJSKA SKUPŠTINA

KLASA: 602-01/25-01/77
URBROJ: 2178-01/1-25-1
Slavonski Brod, 17. prosinca 2025.

PREDSJEDNIK
ŽUPANIJSKE SKUPŠTINE
Pero Ćosić, dipl.ing.građ., v.r.

249.

Na temelju članka 143. Zakona o odgoju i obrazovanju u osnovnoj i srednjoj školi („Narodne novine“ broj 87/08,86/09,92/10.105/10,90/11,5/12, 16/12,86/12,126/12, 94/13, 152/14, 07/17, 68/18, 98/19 i 64/20, 151/22, 156/23), članka 49. Zakona o predškolskom odgoju i obrazovanju („Narodne novine“ broj 10/97, 107/07, 94/13, 98/19 i 57/22, 101/23) i članka 34. Statuta Brodsko-posavske županije („Službeni vjesnik Brodsko-posavske županije“ broj 10/09, 19/10, 2/13, 15/13 – pročišćeni tekst, 4/18, 5/20 i 7/21) Županijska skupština Brodsko-posavske županije na 5. sjednici održanoj 17. prosinca 2025. donijela je

PROGRAM

javnih potreba u školstvu
na području Brodsko-posavske županije
za 2026. godinu

Članak 1.

Ovim Programom utvrđuju se javne potrebe u djelatnosti školstva na području Brodsko-posavske županije (u daljnjem tekstu: Županije) u 2026. godini s ukupno utvrđenim potrebitim sredstvima, korisnicima i načinom rasporeda sredstava.

Članak 2.

1.) Za provedbu ovog Programa planirana su sredstva u ukupnom iznosu od **48.740.951,54** €, a koja će se rasporediti na sljedeći način:

- **Decentralizirane funkcije osnovnog i srednjeg obrazovanja** raspoređuju se u iznosu od 5.937.874,00 **€** osnovnim i srednjim školama kojima je osnivač Županija. Sredstva su planirana na osnovi osiguranih sredstava u 2025.godini u Državnom proračunu i biti će usklađena s o Odlukama o kriterijima, mjerilima i načinu financiranja decentraliziranih funkcija osnovnog i srednjeg školstva na području Brodsko-posavske županije u 2026. godini koju donosi Vlada RH početkom 2026.godine.Županija je temeljem zakona osnivač 23 osnovne škole i 12 srednjih koji se nalaze na području Brodsko-posavske županije. Sredstva su planirana obzirom na materijalne i financijske rashode te rashode za tekuće i investicijsko održavanje osnovnog školstva i rashode za nabavu proizvedene dugotrajne imovine i dodatna ulaganja na nefinancijskoj imovini (kapitalne investicije) i iznose za:

a) Osnovno školstvo 3.610.353,00 €
b) Srednje školstvo 2.327.521,00 €

- **Predškolski odgoj i obrazovanje** sufinancira se u iznosu od 127.871,79 €
- **Sufinanciranje prijevoza učenika srednjih škola** u iznosu od 2.300.000,00 **€**
- **Visoko obrazovanje** u ukupnom iznosu od 525.990,17 € od čega:

a) stipendiranje učenika i studenata u iznosu od 160.000,00 €
b) sufinanciranje programa visokog obrazovanja u iznosu od 74.000,00 €
c) sufinanciranje rada Sveučilišta u Slavonskom Brodu u iznosu od 291.990,17 €

-Projekti i programi u ukupnom iznosu od **39.849.215,58** € od čega

a)	Projekt „S osmijehom u školu 7“ u iznosu od	1.737.617,37 €
b)	Projekt „Smart step“ u iznosu od	448.650,00 €
c)	Prehrana učenika osnovnih škola u iznosu od	1.252.937,15 €
d)	Projekt „Školska shema“ u iznosu od	65.711,72 €
e)	Projekt „Medni dan s hrvatskih pčelinjaka“ u iznosu od	2.384,00 €
f)	Provedba nacionalnih programa u iznosu od	8.000,00 €
g)	Programi suzbijanja ovisnosti i programi protiv nasilja u iznosu od	10.000,00 €
h)	Ostali programi u školstvu u iznosu od	30.000,00 €
i)	Natjecanja i smotre učenika u iznosu od	29.199,01 €
j)	Infrastrukturna ulaganja u obrazovanje u iznosu od 36.264.716,33 €, od čega :	

1.	K600037 Dogradnja OŠ I.G.Kovačić, S.P.Selo	1.014.910,00 €
2.	K600042 Dogradnja OŠ V.Nazor, Adžamovci	1.201.540,63 €
3.	K600045 Dogradnja OŠ A.M.Reljković,Bebrina	2.200.000,00 €
4.	K600046 Dogradnja OŠ M.A.Relković,Davor	890.812,50 €
5.	K600048 Dogradnja OŠ V.Klaić,Garčin	1.187.527,50 €
6.	K600049 Izgradnja šp.dvorane,OŠ Sikirevci	2.095.165,42 €
7.	K600050 Izgradnja šp.dvorane,OŠ LJ.Gaj,Lužani	1.213.724,62 €
8.	K600051 Izgradnja šp.dvorane,OŠ Dragalić	888.909,01 €
9.	K600052 Izgradnja šp.dvorane OŠ Vrbova	530.642,38 €
10.	K600053 Rekonstrukcija OŠ S.Radić,Oprisavci	122.456,48 €
11.	K600054 Izgradnja šp.dvorane,OŠ M.Lovrak,NG	1.400.000,00 €
12.	K600055 Rek.izgradnja šp. dvorane,PŠ B.Stupnik	873.423,49 €
13.	K600056 Dogradnja i izgradnja šp. dvorane PŠ Slobodnica	5.650.630,00 €
14.	K600057 Izgradnja OŠ JUG,NG	8.872.492,50 €
15.	K600041 Energetska obnova OŠ LJ.Gaj,Lužani	703.202,07 €
16.	K600038 Energetska obnova, ETEŠ,NG	705.401,72 €
17.	K600043 Energetska obnova OŠ V.Nazor,Adžamovci	532.205,02 €
18.	K600017 Unapređenje materijalnih uvjeta u OŠ i SŠ	345.000,00 €
19.	K600016 Program sufinanciranja obnove školskih objekata	700.000,00 €
20.	K600040 Energetska obnova SŠ IOŠ NG	2.392.965,15 €
21.	K600038 Energetska obnova dvorane pri ETEŠ NG	806.871,96 €
22.	K600047 Dogradnja OŠ A.Starčević,Rešetari	1.936.835,88 €

2.) Brodsko-posavska županija može za potrebe realizacije decentraliziranih funkcija osnovnog i srednjeg obrazovanja udružiti odobrena sredstva Vlade Republike Hrvatske za 2026.godinu u visini definiranoj Odlukom o kriterijima i mjerilima za utvrđivanje bilančnih prava za financiranje minimalnog standarda javnih potreba osnovnog školstva u 2026.godini i Odlukom o kriterijima i mjerilima za utvrđivanje bilančnih prava za financiranje minimalnog standarda javnih potreba srednjih škola i učeničkih domova u 2026. godini.

Članak 3.

1.) Sredstva iz članka 2. stavka 1. podstavka 2. namijenjena su za **sufinanciranje predškolskog odgoja i obrazovanja** i to; za rad Dječjeg vrtića „Cekin“ u Slavonskom Brodu te za program male škole.
2.) Program predškole provodi se za svu djecu u godini prije polaska u osnovnu školu u školskoj godini 2025./2026., koja nisu pohađala druge programe predškolskog odgoja i naobrazbe. Program predškole je obvezni program odgojno-obrazovnog rada s djecom i dio je sustava odgoja i obrazovanja u Republici

Hrvatskoj (članak 1. stavak 2. Pravilnika o sadržaju i trajanju programa predškole „Narodne novine“ broj 107/14) te se financira prema istom Pravilniku.
3.) Dječji vrtić „Cekin“ pohađaju djeca u redovnom programu i djeca s poteškoćama u razvoju. Obzirom na svoje potrebe sva djeca s teškoćama u razvoju su u multidisciplinarnom tretmanu koji se provodi u suradnji s Poliklinikom «Zlatni Cekin». Individualni program rada načinjen je za svako dijete s teškoćama u razvoju u skladu s njegovim sposobnostima i potrebama, a u suradnji s psihologom, defektologom i odgajateljima. Sredstva se isplaćuju u obliku mjesečnih dotacija za boravak djece s teškoćama u ustanovi.

Članak 4.

Sredstva iz članka 2. stavka 1. podstavka 3. namijenjena su za **sufinanciranje troškova javnog prijevoza redovitih učenika srednjih škola** sa svrhom ostvarivanja jednake dostupnosti obrazovanja za sve. U proračunu je planiran iznos od 2.300.000,00 € na temelju Odluke o kriterijima i načinu sufinanciranja troškova javnog prijevoza redovitih učenika srednjih škola koju je donijela Vlada Republike Hrvatske.

Članak 5.

Sredstva iz članka 2. stavka 1. podstavka 4. točke a) namijenjena su za **stipendiranje učenika i studenata.** U 2026. godini Brodsko-posavska županija osigurati će sredstva za stipendiranje studenata i učenika srednjih škola. Odlukom o uvjetima, kriterijima i postupku dodjele stipendija iz sredstava Županijskog proračuna utvrđen je postupak dodjele stipendija za studente i učenike koji imaju prebivalište na području Brodsko-posavske županije.

Članak 6.

Sredstva iz članka 2. stavka 1. podstavka 4. točke b) namijenjena su za **sufinanciranje visokog obrazovanja** na području Brodsko-posavske županije. Tu se prije svega podrazumijeva sufinanciranje sveučilišnog Preddiplomskog studija sestrinstva u Novoj Gradiški, pri Fakultetu za dentalnu medicinu i zdravstvo Sveučilišta J.J. Sveučilišta u Osijeku i Diplomskog studija sestrinstva u Slavonskom Brodu, pri Medicinskom fakultetu Sveučilišta J.J. Strosmayera u Osijeku, rad Zavoda za znanstveni i umjetnički rad u Đakovu, te sredstva za razvoj visokog obrazovanja. U akademskoj 2025./2026.godini na Preddiplomski studij sestrinstva upisano je ukupno 185 studenata, a na Diplomski studij sestrinstva u Slavonskom Brodu 113 studenata.

Članak 7.

Sredstva iz članka 2. stavka 1. podstavka 4. točke c) namijenjena su za **sufinanciranje rada Sveučilišta u Slavonskom Brodu.** U akademskoj 2025./2026.godini na Sveučilište je upisano ukupno 1787 studenata, od čega na Odjelu društveno-humanističkih znanosti 833 studenata, Strojarskom fakultetu u Slavonskom Brodu 624 studenata, Biotehničkom odjelu 49 studenata i Tehničkom odjelu 281 student.

Članak 8.

1.) Sredstva iz članka 2. stavka 1. podstavka 5. točke a) namijenjena su financiranju EU projekta **„S osmijehom u školu 7“** kojim su u školskoj 2024./2025.i 2025/26. godini angažirani pomoćnici u nastavi za 94 učenika s teškoćama. Ovaj projekt se provodi 11. godinu za redom. Ukupna vrijednost projekta je 3.136.248,00 € a provodi se kroz 36 mjeseci.

Projekt je prvenstveno usmjeren na pomoć učenicima s teškoćama u razvoju putem osiguravanja neposredne potpore za njihovim potpunim, učinkovitim i ravnopravnim sudjelovanjem u odgojno-obrazovnom procesu u zadacima koji zahtijevaju komunikacijsku, senzornu i motoričku aktivnost učenika, u kretanju, pri uzimanju hrane i pića, u obavljanju higijenskih potreba, u svakidašnjim nastavnim, izvannastavnim i izvan učioničkim aktivnostima prema izrađenom programu rada prema potrebama svakog pojedinog učenika.
2.) Sredstva će se isplaćivati temeljem Odluke o financiranju Ministarstva znanosti i obrazovanja te zaključenih ugovora za ugovorno razdoblje.

Članak 9.

Sredstva iz članka 2. stavka 1. podstavka 5. točke b) namijenjena su za realizaciju projekta Pametna rješenja u energetskoj tranziciji proizvodnih poduzeća“ ili skraćeno „SMART STEP“ 2.309.698,92 € vrijednog prekograničnog projekta. Projekt se financira iz Interreg VI-A IPA Programa prekogranične suradnje Hrvatska – Bosna i Hercegovina – Crna Gora 2021-2027 i dio je projekata programskog prioriteta „Zelene investicije u zaštitu okoliša i efikasno upravljanje rizicima“, i specifičnom cilju 2.1 „Promocija energetske učinkovitosti i smanjenje emisija stakleničkih plinova“.

Članak 10.

Sredstva iz članka 2. stavka 1. podstavka 5. točke c) namijenjena su **financiranju besplatnih obroka** za učenike osnovnih škola sukladno Odluci Vlade Republike Hrvatske.

Članak 11.

Sredstva iz članka 2. stavka 1. podstavka 5. točke d) . namijenjena su financiranju provedbe EU projekta **„Školska shema“**. Radi povećanja unosa svježeg voća i povrća te mlijeka i mliječnih proizvoda, kao i podizanja svijesti o značaju zdrave prehrane kod školske djece. Već petu godinu za redom Županija nastavlja s provedbom Školske sheme – besplatnih obroka voća, povrća i mlijeka za školsku djecu u osnovnim i srednjim školama. U okviru Školske sheme voće, povrće, mlijeko i mliječni proizvodi nude se učenicima kao zaseban obrok neovisno od obroka u okviru školske prehrane, kontinuirano kroz cijelu školsku godinu.

Članak 12.

Sredstva iz članka 2. stavka 1. podstavka 5. točke e) namijenjena su za financiranje provedbe programa **– Školski medni dan s hrvatskih pčelinjaka za 2026.godinu**. Školski medni dan s hrvatskih pčelinjaka za 2026. godinu, organizira se u prvim razredima osnovnih škola u Republici Hrvatskoj na dan 7. prosinca povodom obilježavanja Sv. Ambrozija, zaštitnika pčela i pčelara. Učenicima prvih razreda osnovnih škola dodijelit će se med zapakiran sukladno posebnim pravilima Hrvatskog pčelarskog saveza u Nacionalnu staklenku volumena 370 ml. Svaka Nacionalna staklenka, sukladno Pravilniku o nacionalnoj staklenci za med hrvatskog podrijetla mora biti propisno označena zaštićenim znakom Med hrvatskih pčelinjaka.

Članak 13.

Sredstva iz članka 2. stavka 1. podstavka 5. točke f) namijenjena su za **nacionalne programe:**
1. Program provedbe mjera Nacionalne populacijske politike
2. Program rada Povjerenstva za provedbu mjera Nacionalnog plana aktivnosti za prava i interese djece
3. Provedbeni plan Nacionalnog programa za mlade

4. Provedbeni plan Nacionalne strategije prevencije poremećaja u ponašanju djece i mladih
5. Programe suzbijanja ovisnosti i programe protiv nasilja u školi.

Članak 14.

Sredstva iz članka 2. stavka 1. podstavka 5. točke i) namijenjena su za organizaciju i izvođenje **natjecanja i smotri** na županijskoj/međužupanijskoj razini, koja se provode prema Odluci i Uputama za provedbu natjecanja i smotri učenika/ca osnovnih i srednjih škola Republike Hrvatske te Kataloga natjecanja i smotri a koje donosi Ministarstvo znanosti, obrazovanja i mladih na prijedlog Agencije za odgoj i obrazovanje i Agencije za strukovno obrazovanje i obrazovanje odraslih.

Članak 15.

Sredstva iz članka 2. stavka 1. podstavka 5. točke j) planirana su za provedbu infrastrukturnih projekata u osnovnom i srednjem obrazovanju. Brodsko-posavskoj županiji odobrena su sredstva za energetsku obnovu školskih objekata kao i za izgradnju, rekonstrukciju i opremanje škola za potrebe jednosmjenskog rada i cjelodnevne nastave u okviru NPOO-a. U 2026. u izvođenju će biti 5 objekata energetske obnove i 15 objekata izgradnje, dogradnje i rekonstrukcije.

Članak 16.

Ovaj Program objaviti će se u „ Službenom vjesniku Brodsko-posavske županije“, a stupa na snagu 1.siječnja 2026.godine.

BRODSKO-POSAVSKA ŽUPANIJA
ŽUPANIJSKA SKUPŠTINA

KLASA: 602-01/25-01/78
URBROJ: 2178-01/1-25-1
Slavonski Brod, 17. prosinca 2025.

PREDSJEDNIK
ŽUPANIJSKE SKUPŠTINE
Pero Ćosić, dipl.ing.građ., v.r.

250.

Na temelju članka 35. Zakona o lokalnoj i područnoj (regionalnoj) samoupravi („Narodne novine“ br. 33/01, 60/01, 129/05, 109/07, 125/08, 36/09, 150/11, 144/12, 19/13, 137/15, 123/17, 98/19 i 144/20) i članka 34. Statuta Brodsko-posavske županije („Službeni vjesnik Brodsko-posavske županije“ br.10/09, 19/10, 2/13, 15/13 – pročišćeni tekst, 4/18, 5/20 i 7/21) Županijska skupština je na 5. sjednici, održanoj 17. prosinca 2025. godine, donijela

ZAKLJUČAK

o usvajanju Programa rada i Financijskog plana za 2026. godinu Muzeja Brodskog Posavlja, Slavonski Brod

Županijska skupština usvaja Program rada i Financijski plan za 2026. godinu Muzeja Brodskog Posavlja, Slavonski Brod.

ŽUPANIJSKA SKUPŠTINA
BRODSKO-POSAVSKE ŽUPANIJE

KLASA: 610-01/25-01/133
URBROJ:2178-01/1-25-1
Slavonski Brod, 17. prosinca 2025.

Predsjednik
Županijske skupštine
Pero Ćosić, dipl.ing.građ., v.r.

251.

Na temelju članka 35. Zakona o lokalnoj i područnoj (regionalnoj) samoupravi („Narodne novine“ br. 33/01, 60/01, 129/05, 109/07, 125/08, 36/09, 150/11, 144/12, 19/13, 137/15, 123/17, 98/19 i 144/20) i članka 34. Statuta Brodsko-posavske županije („Službeni vjesnik Brodsko-posavske županije“ br.10/09, 19/10, 2/13, 15/13 – pročišćeni tekst, 4/18, 5/20 i 7/21) Županijska skupština je na 5. sjednici, održanoj 17. prosinca 2025. godine, donijela

ZAKLJUČAK

o usvajanju Programa rada i Financijskog plana za 2026. godinu Spomen galerije Ivana Meštrovića, Vrpolje

Županijska skupština usvaja Program rada i Financijski plan za 2026. godinu Spomen galerije Ivana Meštrovića, Vrpolje.

ŽUPANIJSKA SKUPŠTINA
BRODSKO-POSAVSKE ŽUPANIJE

KLASA: 610-01/25-01/134
URBROJ:2178-01/1-25-1
Slavonski Brod, 17. prosinca 2025.

Predsjednik
Županijske skupštine
Pero Ćosić, dipl.ing.građ., v.r.

252.

Na temelju članka 35. Zakona o lokalnoj i područnoj (regionalnoj) samoupravi („Narodne novine“ br. 33/01, 60/01, 129/05, 109/07, 125/08, 36/09, 150/11, 144/12, 19/13, 137/15, 123/17, 98/19 i 144/20) i članka 34. Statuta Brodsko-posavske županije („Službeni vjesnik Brodsko-posavske županije“ br.10/09, 19/10, 2/13, 15/13 – pročišćeni tekst, 4/18, 5/20 i 7/21) Županijska skupština je na 5. sjednici, održanoj 17. prosinca 2025. godine, donijela

ZAKLJUČAK

o usvajanju Programa rada i Financijskog plana za 2026. godinu Zajednice sportskih udruga i saveza Brodsko-posavske županije

Županijska skupština usvaja Program rada i Financijski plan za 2026. godinu Zajednice sportskih udruga i saveza Brodsko-posavske županije.

ŽUPANIJSKA SKUPŠTINA
BRODSKO-POSAVSKE ŽUPANIJE

KLASA: 610-01/25-01/135
URBROJ:2178-01/1-25-1
Slavonski Brod, 17. prosinca 2025.

Predsjednik
Županijske skupštine
Pero Ćosić, dipl.ing.građ., v.r.

253.

Na temelju članka 35. Zakona o lokalnoj i područnoj (regionalnoj) samoupravi („Narodne novine“ br. 33/01, 60/01, 129/05, 109/07, 125/08, 36/09, 150/11, 144/12, 19/13, 137/15, 123/17, 98/19 i 144/20) i članka 34. Statuta Brodsko-posavske županije („Službeni vjesnik Brodsko-posavske županije“ br.10/09, 19/10, 2/13, 15/13 – pročišćeni tekst, 4/18, 5/20 i 7/21) Županijska skupština je na 5. sjednici, održanoj 17. prosinca 2025. godine, donijela

ZAKLJUČAK

o usvajanju Programa rada i Financijskog plana za 2026. godinu Zajednice tehničke kulture Brodsko-posavske županije

Županijska skupština usvaja Program rada i Financijski plan za 2026. godinu Zajednice tehničke kulture Brodsko-posavske županije.

ŽUPANIJSKA SKUPŠTINA
BRODSKO-POSAVSKE ŽUPANIJE

KLASA: 610-01/25-01/136
URBROJ:2178-01/1-25-1
Slavonski Brod, 17. prosinca 2025.

Predsjednik
Županijske skupštine
Pero Ćosić, dipl.ing.građ., v.r.

254.

Na temelju članka 35. Zakona o lokalnoj i područnoj (regionalnoj) samoupravi („Narodne novine“ br. 33/01, 60/01, 129/05, 109/07, 125/08, 36/09, 150/11, 144/12, 19/13, 137/15, 123/17, 98/19 i 144/20) i članka 34. Statuta Brodsko-posavske županije („Službeni vjesnik Brodsko-posavske županije“ br.10/09, 19/10, 2/13, 15/13 – pročišćeni tekst, 4/18, 5/20 i 7/21) Županijska skupština je na 5. sjednici, održanoj 17. prosinca 2025. godine, donijela

ZAKLJUČAK

o usvajanju Programa rada i Financijskog plana za 2026. godinu Hrvatskog instituta za povijest – Podružnica za povijest Slavonije, Srijema i Baranje

Županijska skupština usvaja Program rada i Financijski plan za 2026. godinu Hrvatskog instituta za povijest – Podružnica za povijest Slavonije, Srijema i Baranje.

ŽUPANIJSKA SKUPŠTINA
BRODSKO-POSAVSKE ŽUPANIJE

KLASA: 610-01/25-01/137
URBROJ:2178-01/1-25-1
Slavonski Brod, 17. prosinca 2025.

Predsjednik
Županijske skupštine
Pero Ćosić, dipl.ing.građ., v.r.

255.

Na temelju članka 119. stavak 1. Zakona o sudovima („Narodne novine“ br. 28/13, 33/15, 82/15, 82/16, 67/18, 126/19, 130/20, 21/22, 60/22, 16/23, 155/23 i 36/24), te članka 34. Statuta Brodsko-posavske županije („Službeni vjesnik Brodsko-posavske županije“ br. 15/13-pročišćeni tekst, 4/18, 5/20 i 7/21) Županijska skupština je na 5. sjednici održanoj 17. prosinca 2025. godine donijela

RJEŠENJE

o imenovanju sudaca porotnika Općinskog suda u Slavonskom Brodu

I.

Za suce porotnike Općinskog suda u Slavonskom Brodu imenuju se:

1. Marinko Budimir
2. Ivan Zekušić
3. Antonija Iličić
4. Danijela Budimir
5. Petar Nikolovski
6. Irena Katinić
7. Karla Vitali
8. Ana Sertić
9. Jadranko Ratković
10. Jelena Pavić
11. Anto Šokić
12. Marica Lovrić
13. Dubravka Beraković
14. Marko Pajić
15. Luka Lučić
16. Nataša Bačić
17. Josip Glavačević
18. Josip Čivić
19. Berislav Bossak
20. Krešimir Tomac
21. Slađana Bodlović

II.

Suci porotnici Općinskog suda u Slavonskom Brodu imenuju se na mandat od četiri godine i po isteku mandata mogu biti ponovno imenovani na istu dužnost.

III.

Ovo Rješenje objavit će se u „Službenom vjesniku Brodsko-posavske županije“.

BRODSKO-POSAVSKA ŽUPANIJA
ŽUPANIJSKA SKUPŠTINA

PREDSJEDNIK
ŽUPANIJSKE SKUPŠTINE
Pero Ćosić, dipl.ing.građ., v.r.

KLASA: 701-01/25-03/03
URBROJ: 2178-01/1-25-1
Slavonski Brod, 17. prosinca 2025.

256.

Na temelju članka 119. stavak 1. Zakona o sudovima („Narodne novine“ br. 28/13, 33/15, 82/15, 82/16, 67/18, 126/19, 130/20, 21/22, 60/22, 16/23, 155/23 i 36/24), te članka 34. Statuta Brodsko-posavske županije („Službeni vjesnik Brodsko-posavske županije“ br. 15/13-pročišćeni tekst, 4/18, 5/20 i 7/21) Županijska skupština je na 5. sjednici održanoj 17. prosinca 2025. godine donijela je

RJEŠENJE

o razrješenju sudaca porotnika Općinskog suda u Slavonskom Brodu

I.

Razrješuju se dužnosti sudaca porotnika Općinskog suda u Slavonskom Brodu:

1. Tomislav Grbić
2. Tanja Ramljak
3. Marko Teofilović
4. Marija Pandurić
5. Marija Lolić
6. Marica Lovrić
7. Katica Miletić
8. Franjo Mrva
9. Dajana Dorić
10. Berislav Bossak
11. Andrea Gunjević
12. Ana Zubović

II.

Ovo Rješenje objavit će se u „Službenom vjesniku Brodsko-posavske županije“.

BRODSKO-POSAVSKA ŽUPANIJA
ŽUPANIJSKA SKUPŠTINA

KLASA: 701-01/25-03/04
URBROJ: 2178-01/1-25-1
Slavonski Brod, 17. prosinca 2025.

PREDSJEDNIK
ŽUPANIJSKE SKUPŠTINE
Pero Ćosić, dipl.ing.građ., v.r.

257.

Na temelju članka 35. Zakona o lokalnoj i područnoj (regionalnoj) samoupravi („Narodne novine“ br. 33/01, 60/01, 129/05, 109/07, 125/08, 36/09, 150/11, 144/12, 19/13, 137/15, 123/17, 98/19 i 144/20) i članka 34. Statuta Brodsko-posavske županije („Službeni vjesnik Brodsko-posavske županije“ br.10/09, 19/10, 2/13, 15/13 – pročišćeni tekst, 4/18, 5/20 i 7/21) Županijska skupština je na 5. sjednici, održanoj 17. prosinca 2025. godine, donijela

ZAKLJUČAK

o usvajanju Analize stanja sustava civilne zaštite Brodsko-posavske županije za 2025. godinu

Županijska skupština usvaja Analizu stanja sustava civilne zaštite Brodsko-posavske županije za 2025. godinu.

ŽUPANIJSKA SKUPŠTINA
BRODSKO-POSAVSKE ŽUPANIJE

KLASA: 240-01/25-01/39
URBROJ:2178-01/1-25-1
Slavonski Brod, 17. prosinca 2025.

Predsjednik
Županijske skupštine
Pero Ćosić, dipl.ing.građ., v.r.

258.

Na temelju članka 17. stavak 1. podstavak 1. Zakona o sustavu civilne zaštite („Narodne novine“, broj 82/15, 118/18, 31/20, 20/21 i 114/22), članka 49. Pravilnika o nositeljima, sadržaju i postupcima izrade planskih dokumenata u civilnoj zaštiti te načinu informiranja javnosti o postupku njihovog donošenja („Narodne novine“ br. 66/21) i članka 34. Statuta Brodsko-posavske županije («Službeni vjesnik Brodsko-posavske županije“ br. 15/13-pročišćeni tekst, 4/18, 5/20 i 7/21), Županijska skupština Brodsko-posavske županije na 5. sjednici Županijske skupštine, održanoj 17. prosinca 2025., donijelo je

SMJERNICE

za organizaciju i razvoj sustava civilne zaštite Brodsko-posavske županije za 2026. – 2029. g.

Uvod

Smjernicama se utvrđuju prioriteti lokalne vlasti na području civilne zaštite, definiraju se pojedinačni ciljevi i sveukupni cilj, konkretni koraci, potrebne mjere poradi kojih se ti koraci utvrđuju prioritetnim u sustavu civilne zaštite u razdoblju za koje se donose i to na svim područjima sustava civilne zaštite.

Smjernicama se ostvaruju sljedeći ciljevi:
- na temelju procjena rizika utvrđuju prioritetne preventivne mjere, dinamika i način njihovog provođenja kao i javne politike upravljanja rizicima, odnosno smanjivanja ranjivosti kategorija društvenih vrijednosti koje su na području primjene izložene štetnim utjecajima prijetnji s nositeljima njihovog provođenja,
- na temelju utvrđenih slabosti postojećih kapaciteta sustava civilne zaštite utvrđuje način uspostavljanja kapaciteta za primanje kao i za postupanje po informacijama ranog upozoravanja i razvijaju rješenja na jačanju svijesti za postupanje u velikim nesrećama,
- jačanje kompetencija operativnih snaga civilne zaštite u postupanju prema ranjivim skupinama u slučaju velike nesreće i katastrofe (edukacije, vježbe, opremanje),
- usmjerava razvoj kapaciteta operativnih snaga sustava civilne zaštite, odnosno operativnih kapaciteta od značaja za reagiranje u velikim nesrećama,
- poboljšavaju postupci planiranja i koordiniranja uporabe kapaciteta u velikoj nesreći,
- planira osiguravanje financijskih sredstava potrebnih za ostvarivanje prioritetnih razvojnih ciljeva sustava civilne zaštite u razdoblju od četiri godine.

1. DIJELOVI PROCJENE RIZIKA, VAŽNI ZA IZRADU SMJERNICA

1.1. Odabir jednostavnih prioritetnih prijetnji

Jednostavne prioritetne prijetnje	*Razina na kojoj je utvrđena prijetnja* **RH** / **BPŽ** / **Radna skupina**

r.b.	*Prijetnja*
1.	ekstremne temperature
2.	Jak vjetar s tučom
3.	epidemije i pandemije
4.	izlijevanje kopnenih vodnih tijela
5.	poplave izazvane prolomom hidroakumulacijskih brana
6.	potres
7.	suša
8.	mraz
9.	industrijske nesreće
10.	tehničko-tehnološke nesreće u cestovnom prometu
11.	tehničko- tehnološke nesreće u željezničkom prometu
12.	prekogranično onečišćenje zraka
13.	klizišta

1.2. Matrica rizika s uspoređenim rizicima

Katastrofalne	*Posljedice*	5					
Značajne		4	**X Potres**			**X Poplave izazvane izlijevanjem kopnenih vodenih tijela**	
Umjerene		3	**X Nesreće izazvane opasnim tvarima - željeznički promet**	**X Nesreće izazvane opasnim tvarima - industrijske nesreće**	**X Klizišta X Poplave izazvane prolomom hidroakumulacijskih brana**	**X Toplinski val**	**X Epidemija i pandemija**
Malene		2		**X Nesreće izazvane opasnim tvarima - cestovni promet**	**X Mraz**	**x Suša X Jak vjetar s tučom**	
Neznatne		1					
Rizik			1	2	3	4	5
			Vjerojatnost				
Vrlo visok			Iznimno mala	Mala	Umjerena	Velika	Iznimno velika
Visok							
Umjeren							
Nizak							

1.3. Prikaz prijetnji (scenarija) s vrijednostima izračunatih rizika

PRIJETNJE (SCENARIJ)	*BROJČANA VRIJEDNOST RIZIKA*	*OCJENA PRIHVATLJIVOSTI*	*OBRAZLOŽENJE*
Poplave izazvane izlijevanjem vodenih tijela	*4 (4,4)*	*TOLERANTNO*	Vjerojatnost poplave izazvane izlijevanjem vodenih tijela je velika, jer na području cijele BPŽ dolazi do plavljenja nižih dijelova naselja. U sezoni velikih količina oborina, odvodni k anali, zbog neodržavanja, ne mogu primiti veću količinu vode i stvaraju naplavine.
Poplave izazvane prolomom hidroakumulacijskih brana	3 (3,3)	*TOLERANTNO*	Vjerojatnost velike nesreće je iznimno mala. Pravne osobe obvezne su provoditi mjera za smanjivanje rizika, a mjere i aktivnosti u slučaju nesreće provodi sustav CZ BPŽ.
Potres	*2 (1,4)*	*TOLERANTNO*	Vjerojatnost velike nesreće je vrlo mala. Prema propisanim tehničkim mjerama osigurava se otpornost građevina na potres.
Ekstremne temperature – toplinski val	*3 (4,3)*	*TOLERANTNO*	Cijelo područje BPŽ je ugroženo. Tehničke mjere nije moguće provesti, ali nužno je da stanovništvo slijedi upute i obavijesti DHMZ-a.
Ekstremne temperature - suša	*2 (4,2)*	*TOLERANTNO*	Klimatske promjene utječu na ovaj rizik u kratkoročnom i dugoročnom razdoblju. Zapažen je značajan trend sušnih razdoblja na istoku Slavonije pa tako i na području BPŽ, stoga se trebaju provesti mjere prilagodbe, uzimajući u obzir sve promjene.
Jaki vjetar s tučom	2(4,2)	*TOLERANTNO*	Vjerojatnost velike nesreće je s umjerenim učincima. Brodsko -posavska županija ne može utjecati na pojavnost.
Mraz	2(3,2)	*TOLERANTNO*	Vjerojatnost velike nesreće je s umjerenim učincima. Brodsko -posavska županija ne može utjecati na pojavnost.
Epidemije i pandemije	*3(4,3)*	*TOLERANTNO*	Cijelo područje BPŽ je ugroženo. Tehničke mjere nije moguće provesti, ali slijede se upute i obavijesti stanovništvu od strane Zavoda za javno zdravstvo. Preventivne mjere ne provodi BPŽ pa je područje tolerantno.
Klizišta	3(3,3)	*TOLERANTNO*	Vjerojatnost velike nesreće je umjerena. Prema propisanim tehničkim mjerama osigurava se otpornost građevina na klizišta.
Nesreće s opasnim tvarima - industrijske nesreće	*2(2,3)*	*TOLERANTNO*	Vjerojatnost velike nesreće je iznimno mala. Pravne osobe imaju obvezu provođenja mjera za smanjivanje rizika, a mjere i aktivnosti u slučaju nesreće provode JVP i DVD (na prostoru).
Nesreće s opasnim tvarima u cestovnom prometu	*2(2,2)*	*TOLERANTNO*	Vjerojatnost velike nesreće je iznimno mala. Pravne osobe imaju obvezu provođenja mjera za smanjivanje rizika, a mjere i aktivnosti u slučaju nesreće provodi JVP i DVD (na prostoru).
Nesreće s opasnim tvarima u željezničkom prometu	*2(1,3)*	*TOLERANTNO*	Vjerojatnost velike nesreće je iznimno mala. Pravne osobe imaju obvezu provođenja mjera za smanjivanje rizika, a mjere i aktivnosti u slučaju nesreće provodi JVP i DVD (na prostoru).

TUČA	***TOLERANTNO***	Promicati potrebu osiguranja usjeva i dugogodišnjih nasada..	**Do kraja tekuće godine**	**Gradonačelnik**	**Osiguravajuća društva**	**Pozicija u proračunu**
		Financijski pomoći poljoprivrednicima pri zaključivanju polica osiguranja	**Do kraja tekuće godine**	**Gradonačelnik**	**Osiguravajuća društva**	**Pozicija u proračunu**
		Koordinirati aktivnosti oko prijava za sufinanciranje projekata zaštite dugogodišnjih nasada iz sredstava EU.	**Do kraja tekuće godine**	**Gradonačelnik**	**LAG (ako imate nekoga tko se bavi europskim fondovima unutar Grada možete navesti)**	**Pozicija u proračunu**
MRAZ	***TOLERANTNO***	Promicati potrebu osiguranja usjeva i dugogodišnjih nasada..	**Do kraja tekuće godine**	**Župan**	**Osiguravajuća društva**	**Pozicija u proračunu**
		Financijski pomoći poljoprivrednicima pri zaključivanju polica osiguranja	**Do kraja tekuće godine**	**Župan**	**Osiguravajuća društva**	**Pozicija u proračunu**
		Koordinirati aktivnosti oko prijava za sufinanciranje projekata zaštite dugogodišnjih nasada iz sredstava EU.	**Do kraja tekuće godine**	**Župan**	**LAG (ako imate nekoga tko se bavi europskim fondovima unutar županije možete navesti)**	**Pozicija u proračunu**
EPIDEMIJE I PANDEMIJE	*TOLERANTNO*	Stalno pratiti stanje i sanirati novo nastale divlje deponije otpada.	**Do kraja tekuće godine**	**Župan**	**Komunalni redar**	**-**
		Ostale preventivne mjere stanovnici sami provode sukladno Zakonu o zaštiti pučanstva od zaraznih bolesti.(NN 79/07, 113/08, 43/09, 130/17, 114/18, 47/20, 134/20)				**-**
KLIZIŠTA	*TOLERANTNO*	Prema propisanim tehničkim mjerama osigurava se otpornost građevina na klizišta.				**Pozicija u proračunu**
NESREĆE S OPASNIM TVARIMA - INDUSTRIJSKE NESREĆE	*TOLERANTNO*	Inzistirati na instaliranju sustava za uzbunjivanje pravnih osoba, posjednika opasnih tvari.	**Do kraja tekuće godine**	**Župan**	**DVD, Pravne osobe**	**Tablica 2**
		Upoznati stanovništvo s pravnim subjektima , posjednicima opasnih tvari i mogućim posljedicama tehničko tehnološke nesreće i načinom provedbe samozaštite i organizirane zaštite	**Do kraja tekuće godine**	**Župan**	**Hrvatske vode, DVD, MUP, stožer civilne zaštite, Služba civilne zaštite**	**Tablica 3**
		Organizirati vježbe sklanjanja, evakuacije i spašavanja stanovništva iz ugroženih područja.	**Do kraja tekuće godine**	**Župan**	**Hrvatske vode, DVD, MUP, stožer civilne zaštite, Služba civilne zaštite**	**Tablica 3**

2. CILJEVI, MJERE I AKTIVNOSTI

Ciljevi iz Smjernica utvrđuju se na temelju procjene rizika s naglaskom na:

- preventivne mjere, odnosno povezuju se s javnim politikama i nositeljima kako bi se omogućilo odgovorno upravljanje rizicima od strane svih sektorskih sudionika s lokalne razine sustava civilne zaštite
- razvoj organizacije sustava civilne zaštite i operativnih kapaciteta za reagiranje u velikim nesrećama.

2.1. Preventivne mjere

RIZIK (SCENARIJ)	*OCJENA PRIHVATLJIVOSTI*	**PREVENTIVNE MJERE**	Rokovi izvršenja	Nositelji izrade	Suradnja	Planirana sredstva
POPLAVE IZAZVANE IZLIJEVANJEM VODENIH TIJELA POPLAVE IZAZVANE PROLOMOM HIDROAKUMULACIJSKIH BRANA	*TOLERANTNO*	Redovito održavati građevine za detaljnu melioracijsku odvodnju, kanale III i IV reda u smislu Zakona o vodama (NN 66/19),	**Do kraja tekuće godine**	**Hrvatske vode**	**Županija**	**Pozicija u proračunu/komunalno poduzeće (ako planirate inače troškove u proračunu vezane uz navedeno)**
		Upoznati stanovništvo s mogućim posljedicama poplave i načinom provedbe samozaštite i organizirane zaštite.	**Do kraja tekuće godine**	**Župan**	**Hrvatske vode, DVD, MUP, stožer civilne zaštite, Služba civilne zaštite**	**Tablica 3**
		Organizirati vježbe sklanjanja, evakuacije i spašavanja stanovništva iz ugroženih područja.	**Do kraja tekuće godine**	**Župan**	**Hrvatske vode, DVD, MUP, stožer civilne zaštite, Služba civilne zaštite**	**Tablica 3**
POTRES	*TOLERANTNO*	Preventivne mjere provode investitori gradnje propisanim tehničkim mjerama kojima se osigurava otpornost građevina na potres.				
EKSTREMNE TEMPERATURE-TOPLINSKI VAL	*TOLERANTNO*	Stanovnici sami provode preventivne mjere.				-
EKSTREMNE TEMPERATURE – SUŠA	*TOLERANTNO*	Promicati potrebu osiguranja usjeva i dugogodišnjih nasada.	**Do kraja tekuće godine**	**Župan**	**Osiguravajuća društva**	**Pozicija u proračunu**
		Financijski pomoći poljoprivrednicima pri zaključivanju polica osiguranja.	**Do kraja tekuće godine**	**Župan**	**Osiguravajuća društva**	**Pozicija u proračunu**
		Inicirati aktivnosti na izgradnji sustava navodnjavanja najvrjednijih poljoprivrednih površina sa zainteresiranim JLS i teritorijalno višom jedinicom regionalne samouprave.	**Do kraja tekuće godine**	**Župan**	**LAG**	**Pozicija u proračunu**
		Koordinirati aktivnosti oko prijava za sufinanciranje projekata zaštite dugogodišnjih nasada iz sredstava EU.	**Do kraja tekuće godine**	**Župan**	**LAG (ako imate nekoga tko se bavi europskim fondovima unutar Županije možete navesti)**	**Pozicija u proračunu**

NESREĆE S OPASNIM TVARIMA U CESTOVNOM PROMETU	*TOLERANTNO*	Provođenje preventivnih mjera je u nadležnosti pravnih osoba koje upravljaju državnim i županijskim cestama.
NESREĆE S OPASNIM TVARIMA U ŽELJEZNIČKOM PROMETU	*TOLERANTNO*	Provođenje preventivnih mjera je u nadležnosti pravnih osoba koje upravljaju hrvatskim željeznicama

2.2. Razvoj organizacije sustava civilne zaštite i operativnih kapaciteta za reagiranje u velikim nesrećama.

2.2.1.Planski i drugi dokumenti iz područja Civilne zaštite

Dokumenti	Rokovi izvršenja	Nositelji izrade	Suradnja	Planirana sredstva
Donošenje odluke o imenovanju članova Stožera CZ	U roku 30 dana od dana stupanja na dužnost Župana	Župan	Operativne snage	**Tablica troškova**
Donijeti Odluku o određivanju pravnih osoba od interesa za sustav civilne zaštite	U roku od šest mjeseci od dana usvajanja procjene rizika	Na prijedlog Župana donosi Županijska Skupština	Pravne osobe	**Tablica troškova**
Donošenje odluke o formiranju specijalističkih postrojbi CZ	nakon donošenja procjene rizika	Na prijedlog Župana donosi Županijska Skuština	Suradnik za poslove civilne zaštite	**Tablica troškova**
Donošenje odluke o osobnom ustroju postrojbe CZ	nakon donošenja odluke o formiranju postrojbe CZ	Župan	Suradnik za poslove civilne zaštite	**Tablica troškova**
Odluka o imenovanju povjerenika civilne zaštite i njihovih zamjenika	Nakon donošenja procjene rizika	Župan	Suradnik za poslove civilne zaštite	**Tablica troškova**
Donošenje Odluke o izradi Procjene rizika	Svake tri godine	Župan	Suradnik za poslove civilne zaštite	**Tablica troškova**
Izrada Procjene rizika	Svake tri godine	Župan	Suradnik za poslove civilne zaštite	**Tablica troškova**
Izrada Plana djelovanja Civilne zaštite	Nakon procjene rizika od velikih nesreća	Župan	Suradnik za poslove civilne zaštite	**Tablica troškova**
Izraditi smjernice za organizaciju i razvoj sustava civilne zaštite	Nakon donošenja procjene rizika	Župan	Suradnik za poslove civilne zaštite	**Tablica troškova**
Izrada plana vježbi civilne zaštite	Do kraja prosinca tekuće godine za sljedeću godinu	Župan	Suradnik za poslove civilne zaštite	**Tablica troškova**

Godišnji provedbeni plan razvoja sustava civilne zaštite s financijskim učincima za trogodišnje razdoblje	Do konca tekuće godine	Na prijedlog Župana donosi Županijska skupština	Suradnik za poslove civilne zaštite	**Tablica troškova**
Izraditi Procjenu ugroženosti od požara i tehnološke eksplozije i Plan zaštite od požara	Usklađivanje svakih 5 godina	Župan	Suradnik za poslove civilne zaštite	**Tablica troškova**
Zatražiti Izvješće o radu i Plan rada Županijske vatrogasne zajednice	Do konca tekuće godine	Župan	Vatrogasna zajednica/DVD	**Tablica troškova**
Ishoditi izvješće o stanju sustava uzbunjivanja na prostoru	Do konca tekuće godine	Župan	Služba civilne zaštite	**Tablica troškova**
Izraditi analizu stanja sustava civilne zaštite	Do konca tekuće godine	Župan	Suradnik za poslove civilne zaštite	**Tablica troškova**
Plan djelovanja u području prirodnih nepogoda	30. studeni tekuće godine za iduću godinu	Županijska skupština	Suradnik za poslove civilne zaštite	**Tablica troškova**
Izvješće o izvršenju plana djelovanja za proteklu kalendarsku godinu	31. ožujak tekuće godine	Župan	Suradnik za poslove civilne zaštite	**Tablica troškova**

2.2.2. Rizici za koje je potrebno planirati reagiranje sustava CZ (financiranje, edukacija, opremanje)

RIZIK	Operativne mjere	Rokovi izvršenja	Nositelji izrade	Suradnja	Planirana sredstva
POPLAVE IZAZVANE IZLIJEVANJEM VODENIH TIJELA POPLAVE IZAZVANE PROLOMOM HIDRAKUMULACIJSKI BRANA	Provesti edukaciju Stožera CZ	do kraja tekuće godine	Župan /načelnik stožera	Služba civilne zaštite	**Tablica 3 Tablica 4 Tablica 5**
	Opremiti članove Stožera osobnom i skupnom opremom	do kraja tekuće godine	Župan	-	**Tablica 3**
	Provesti edukaciju Specijalističkih postrojbi civilne zaštite	do kraja tekuće godine	Župan	Služba civilne zaštite, MUP, Hrvatske vode	**Tablica 1-I Tablica 1-II Tablica 1-III Tablica 1-IV**
	Opremiti Specijalističke postrojbe civilne zaštite	do kraja tekuće godine	Župan	-	**Tablica 1-I Tablica 1-II Tablica 1-III Tablica 1-IV Tablica 4 Tablica 5 Tablica 6**
	Provesti edukaciju povjerenika/zamjenika CZ	do kraja tekuće godine	Župan	Služba civilne zaštite, MUP, Hrvatske vode	**Tablica 3**
	Opremiti vatrogasne snage sa materijalno tehničkim sredstvima za intervencije	do kraja tekuće godine	Župan	DVD	**Tablica 2**
	Otpočeti aktivnosti instaliranja sirena za uzbunjivanje u svim naseljima.	do kraja tekuće godine	Župan	DVD	**Tablica 2**
	Planirati financijska sredstva za provedbu mjera reagiranja u slučaju prijetnje.	do kraja tekuće godine	Župan	-	**Tablica 2**
	Planirati financijska sredstva za povrat u funkciju ugroženog područja. (proračunska rezerva).	do kraja tekuće godine	Župan	-	**Tablica 2**

POTRES	Provesti edukaciju Stožera CZ	do kraja tekuće godine	Župan/ načelnik stožera	Služba civilne zaštite	**Tablica 3**
	Opremiti članove Stožera osobnom i skupnom opremom.	do kraja tekuće godine	Župan	-	**Tablica 3** **Tablica 4** **Tablica 5**
	Opremiti vatrogasne snage sa materijalno tehničkim sredstvima za intervencije	do kraja tekuće godine	Župan	DVD	**Tablica 2**
	Planirati financijska sredstva za provedbu mjera reagiranja u slučaju prijetnje.	do kraja tekuće godine	Župan	DVD	**Tablica 2**
	Planirati financijska sredstva za povrat u funkciju ugroženog područja. (proračunska rezerva).	do kraja tekuće godine	Župan	-	**Tablica 2**
NESREĆE S OPASNIM TVARIMA - NESREĆE U CESTOVNOM PROMETU	Opremiti vatrogasne snage sa osobnom i skupnom opremom za intervencije akcidenata sa opasnim tvarima.	do kraja tekuće godine	Župan	DVD	**Tablica 2**
NESREĆE S OPASNIM TVARIMA - INDUSTRIJSKE NESREĆE	Opremiti vatrogasne snage sa osobnom i skupnom opremom za intervencije akcidenata sa opasnim tvarima.	do kraja tekuće godine	Župan	DVD	**Tablica 2**
NESREĆE S OPASNIM TVARIMA NESREĆE U ŽELJEZNIČKOM PROMETU	Opremiti vatrogasne snage sa osobnom i skupnom opremom za intervencije akcidenata sa opasnim tvarima.	do kraja tekuće godine	Župan	DVD	Tablica 2

U skladu sa Okvirom za smanjenje rizika od katastrofa iz Sendaija za period od 2015.-2030. godine, Akcijskim planom, Strategijom prilagodbe klimatskim promjenama u Republici Hrvatskoj za razdoblje do 2040. godine s pogledom na 2070. godinu, Nacionalnom razvojnom strategijom Republike Hrvatske do 2030. godine i Preporukom Pravobranitelja za osobe s invaliditetom, kao i drugim nadnacionalnim i nacionalnim dokumentima, a posebice zbog učestalosti prirodnih nepogoda, utjecaja klimatskih promjena i činjenice kako se Republika Hrvatska godinama nalazi u vrhu članica Europske unije po izdvajanju za sanaciju šteta, Županija svake godine pravodobno revidira i dopunjuje plan djelovanja od prirodnih nepogoda kako bi unaprijedila sustav odgovora u skladu sa svojim mogućnostima i u okviru svojih ovlasti. Godišnje izmjene i dopune čine sastavni dio Plana djelovanja u području prirodnih nepogoda.

KLASA:240-01/25-01/40
URBROJ: 2178-01/1-25-1
Slavonski Brod, 17. prosinca 2025.

PREDSJEDNIK
ŽUPANIJSKE SKUPŠTINE
Pero Ćosić,dipl.ing.građ., v.r.

259.

Na temelju članka 17. stavak 1. Zakona o sustavu civilne zaštite („Narodne novine“, broj 82/15, 118/18, 31/20, 20/21, 114/22), članka 52. Pravilnika o nositeljima, sadržaju i postupcima izrade planskih dokumenata u civilnoj zaštiti, te načinu informiranja javnosti u postupku njihovog donošenja („Narodne Novine“ broj 66/21.) i članka 34. Statuta Brodsko-posavske županije („Službeni vjesnik Brodsko-posavske županije“, broj 10/09, 19/10, 2/13, 15/13-pročišćeni tekst, 4/18, 5/20, 7/21.), Županijska skupština na 5. sjednici, održanoj 17. prosinca 2025. godine, donijela je

GODIŠNJI PLAN

razvoja sustava civilne zaštite s financijskim učincima za trogodišnje razdoblje Brodsko-posavske županije za 2026. – 2028. godinu

I.

UVOD

Civilna zaštita je sustav organiziranja sudionika, operativnih snaga i građana za ostvarivanje zaštite i spašavanja ljudi, životinja, materijalnih i kulturnih dobara i okoliša u velikim nesrećama i katastrofama i otklanjanja posljedica terorizma i ratnih razaranja.

Sustav civilne zaštite obuhvaća mjere i aktivnosti (preventivne, planske, organizacijske, operativne, nadzorne i financijske) kojima se uređuju prava i obveze sudionika, ustroj i djelovanje svih dijelova sustava civilne zaštite i način povezivanja institucionalnih i funkcionalnih resursa sudionika koji se međusobno nadopunjuju u jedinstvenu cjelinu radi smanjenja rizika od katastrofa te zaštite i spašavanja građana, materijalnih i kulturnih dobara i okoliša na teritoriju Republike Hrvatske od posljedica prirodnih, tehničko - tehnoloških velikih nesreća i katastrofa, otklanjanja posljedica terorizma i ratnih razaranja.

Brodsko-Posavska županija dužna je organizirati poslove iz svog samoupravnog djelokruga koji se odnose na planiranje, razvoj, učinkovito funkcioniranje i financiranje sustava civilne zaštite.

Brodsko-posavska županija dužna je jačati i nadopunjavati spremnost postojećih operativnih snaga sustava civilne zaštite svom području sukladno procjeni rizika od velikih nesreća i planu djelovanja civilne zaštite, a ako postojećim operativnim snagama ne može odgovoriti na posljedice utvrđene procjenom rizika, dužna je osnovati dodatne postrojbe civilne zaštite.

Planom razvoja sustava civilne zaštite utvrđuju se nositelji, suradnici, rokovi za realizaciju ciljeva u narednoj godini, te projekcija s financijskim učincima za trogodišnje razdoblje, odnosno do zaključenja ciklusa/razdoblja za koje se Smjernice usvajaju.

Županijska skupština na prijedlog župana, izvršava sljedeće zadaće:
– u postupku donošenja proračuna razmatra i usvaja godišnju analizu stanja i *godišnji plan razvoja sustava civilne zaštite s financijskim učincima za trogodišnje razdoblje,* te smjernice za organizaciju i razvoj sustava koje se razmatraju i usvajaju svake četiri godine
– osigurava financijska sredstva za izvršavanje odluka o financiranju aktivnosti civilne zaštite u velikoj nesreći i katastrofi prema načelu solidarnosti.

II.

CILJEVI, MJERE I AKTIVNOSTI U SUSTAVU CIVILNE ZAŠTITE U 2026.GODINI

Plan razvoja sustava civilne zaštite predstavlja dokument za implementaciju ciljeva iz Smjernica koji se u njih prenose kako bi se konkretizirale mjere i aktivnosti te utvrdila dinamika njihovog ostvarivanja.

Planom razvoja sustava civilne zaštite utvrđuju se nositelji, suradnici, rokovi za realizaciju ciljeva u narednoj godini te projekcija s financijskim učincima za trogodišnje razdoblje, odnosno do zaključenja ciklusa/razdoblja za koje se Smjernice usvajaju.

Planiranje i provođenje preventivnih mjera treba se provoditi tako da se u postupak upravljanja rizicima uključe svi odgovorni sudionici sustava civilne zaštite s lokalnih razina kako bi te aktivnosti postepeno postale prioritetima najviše razine koji će se u kontinuitetu ostvarivati kroz politike upravljanja rizicima, odnosno kroz realizaciju planova razvoja sustava civilne zaštite koje je potrebno uskladiti s procjenama rizika od velikih nesreća i katastrofa i Strategijom smanjivanja rizika od katastrofa.

Plan razvoja sustava civilne zaštite redovito se revidira na temelju provedene godišnje analize stanja sustava civilne zaštite.

Kako bi stanje sustava civilne zaštite podigli na veću razinu, potrebno je poduzeti slijedeće:

1. Uskladiti Plan djelovanja sustava civilne zaštite za Brodsko-posavsku županiju.
Nositelj: župan
Suradnici: IN konzalting d.o.o., Stožer CZ, Jedinstveni upravni odjel.
Rok: lipanj 2026. godine
Zakonska osnova: *Pravilnik o nositeljima, sadržaju i postupcima izrade planskih dokumenata u civilnoj zaštiti te načinu informiranja javnosti u postupku njihovog donošenja („Narodne Novine“ 66/21.)*

2. Donijeti Plan djelovanja u području prirodnih nepogoda za 2027.godinu
Nositelj: Upravni Odjel za gospodarstvo i poljoprivredu
Suradnici: IN konzalting d.o.o.
Rok: studeni 2026. godine
Zakonska osnova: *Zakon o ublažavanju i uklanjanju posljedica prirodnih nepogoda („Narodne Novine“ (16/19,), Pravilnik o registru šteta od prirodnih nepogoda („Narodne Novine“ 65/19.).*

3. Izraditi Plan vježbi za 2027. godinu
Nositelj: načelnik stožera CZ
Suradnici: IN konzalting d.o.o.,
Rok: prosinac 2026. godine
Zakonska osnova: *Pravilnik o vrstama i načinu provođenja vježbi operativnih snaga sustava civilne zaštite („Narodne Novine“ 49/16.)*

4. Planirati, organizirati i provesti terensko pokaznu vježbu operativnih snaga sustava civilne zaštite BPŽ
Nositelj: načelnik stožera CZ
Suradnici: IN konzalting d.o.o., Upravni odjel za poslove župana i županijske skupštine
Rok: siječanj-ožujak 2026. godine
Zakonska osnova: *Pravilnik o vrstama i načinu provođenja vježbi operativnih snaga sustava civilne zaštite („Narodne Novine“ 49/16.)*

5. Ažurirati Plansku dokumentaciju u sustavu civilne zaštite
Nositelj: načelnik stožera CZ
Suradnici: IN konzalting d.o.o., Upravni odjel za poslove župana i županijske skupštine
Rok: kontinuirano 2026. godine
Zakonska osnova: *Pravilnik o nositeljima, sadržaju i postupcima izrade planskih dokumenata u civilnoj zaštiti te načinu informiranja javnosti u postupku njihovog donošenja („Narodne Novine“ 66/21.)*

6. Izvršiti postupak popunjavanja specijalističkih postrojbi civilne zaštite.
Nositelj: načelnik stožera,
Suradnici: Upravni odjel za poslove župana i županijske skupštine, IN konzalting d.o.o.
Rok: kontinuirano 2026. godine
Zakonska osnova: *Pravilnik o mobilizaciji, uvjetima i načinu rada operativnih snaga sustava civilne zaštite („Narodne Novine“ 69/16.)*

7. Izvršiti edukaciju pripadnika specijalističkih postrojbi civilne zaštite BPŽ
Nositelj: načelnik stožera
Suradnici: IN konzalting d.o.o., Upravni odjel za poslove župana i županijske skupštine
Rok: travanj 2026. godine
Zakonska osnova: *Pravilnik o mobilizaciji, uvjetima i načinu rada operativnih snaga sustava civilne zaštite („Narodne Novine“ 69/16.)*

8. Izvršiti nabavku osobne zaštitne opreme za članove stožera CZ, članove postrojbi specijalističke namjene BPŽ
Nositelj: načelnik stožera
Suradnici: Upravni odjel za poslove župana i županijske skupštine, Upravni Odjel za proračun i financije
Rok: travanj 2026. godine
Zakonska osnova: *Pravilnik o mobilizaciji, uvjetima i načinu rada operativnih snaga sustava civilne zaštite („Narodne Novine“ 69/16.)*

9. Ugovoriti police osiguranja od posljedica nesretnog slučaja za članove stožera CZ, članove postrojbi specijalističke namjene BPŽ
Nositelj: načelnik stožera
Suradnici: Upravni odjel za poslove župana i županijske skupštine, Upravni Odjel za proračun i financije
Rok: siječanj 2026. godine
Zakonska osnova: *Pravilnik o mobilizaciji, uvjetima i načinu rada operativnih snaga sustava civilne zaštite („Narodne Novine“ 69/16.)*

***10.* Ustrojiti i voditi jedinstvenu evidenciju pripadnika operativnih snaga sustava civilne zaštite, te informacijskih baza podataka o operativnim snagama.**
Nositelj: načelnik stožera
Suradnici: IN konzalting d.o.o., Upravni odjel za poslove župana i županijske skupštine,
Rok: kontinuirano 2026. godine
Zakonska osnova: *Pravilnik o vođenju evidencija pripadnika operativnih snaga sustava civilne zaštite („Narodne Novine“ 75/16.), Pravilnik o vođenju jedinstvene evidencije i informacijskih baza podataka o operativnim snagama, materijalnim sredstvima i opremi operativnih snaga sustava civilne zaštite („Narodne Novine“ 99/16.)*

11. Uspostaviti komunikacija s građanima, pravnim osobama, udrugama građana, HGSS, Crvenih križem, Vatrogasnim zajednicama, DVD, Službom civilne zaštite oko pravovremenog izvještavanja o nadolazećim opasnostima, te poduzimanju mjera u otklanjanju posljedica velikih nesreća i katastrofa.
Nositelj: načelnik stožera
Suradnici: Upravni odjel za poslove župana i županijske skupštine
Rok: kontinuirano 2026. godine

III.

Ovaj Plan objavit će se u „Službenom vjesniku Brodsko posavske županije“.

ŽUPANIJSKA SKUPŠTINA
BRODSKO-POSAVSKE ŽUPANIJE

KLASA: 240-01/25-01/41
URBROJ: 2178-01/1-25-1
Slavonski Brod, 17. prosinca 2025.

PREDSJEDNIK
ŽUPANIJSKE SKUPŠTINE
Pero Ćosić, dipl. ing. građ., v.r.

- akti župana:

260.

Na temelju članka 48. Zakona o lokalnoj i područnoj (regionalnoj) samoupravi („Narodne novine“, br. 33/01, 60/01- vjerodostojno tumačenje, 129/05, 109/07, 125/08, 36/09, 150/11, 144/12, 19/13 – pročišćeni test, 137/15 – ispravak, 123/17, 98/19 i 144/20), članka 24. Zakona o sustavu strateškog planiranja i upravljanja razvojem Republike Hrvatske („Narodne novine“ br. 123/17, 151/2022), Odluke o pokretanju postupka izrade Provedbenog programa Brodsko-posavske županije za razdoblje od 2025. do 2029. godine („Službeni vjesnik Brodsko-posavske županije“ br. 23/25), i članka 56. Statuta Brodsko-posavske županije („Službeni vjesnik Brodsko-posavske županije“ br. 10/09, 19/10, 2/13, 15/13 - pročišćeni tekst, 4/18, 5/20 i 7/21) župan Brodsko-posavske županije donosi

ODLUKU

o donošenju Provedbenog programa Brodsko-posavske županije za razdoblje od 2025. do 2029. godine

I.

Ovom Odlukom donosi se Provedbeni program Brodsko-posavske županije za razdoblje od 2025. do 2029. godine (u daljnjem tekstu Provedbeni program).

II.

Tekst Provedbenog programa iz članka 1. nalazi se u prilogu ove Odluke i čini njezin sastavni dio.

III.

Donošenjem Provedbenog programa završava postupak izrade.

IV.

Za praćenje provedbe Provedbenog programa zadužuje se Upravni odjel za gospodarstvo i poljoprivredu, a za pružanje stručne pomoći pri praćenju provedbe Centar za razvoj Brodsko-posavske županije.

III.

Provedbeni program će se objaviti na mrežnim stranicama Brodsko-posavske županije.

IV.

Ova Odluka stupa na snagu danom donošenja, a objavit će se Službenom vjesniku Brodsko-posavske županije“.

KLASA: 024-04/25-01/03
URBROJ: 2178-04-01/05-25-3
Slavonski Brod, 18. prosinca 2025.

ŽUPAN
dr.sc. Danijel Marušić, dr.med.vet., v.r.

261.

PROVEDBENI PROGRAM

Brodsko-posavske županije za razdoblje 2025. – 2029. godine



Izvor: BPŽ, obrada CTR

Zahvaljujući povjerenju građana, nastavljamo u petom mandatu zajedno raditi za dobrobit naše Brodsko-posavske županije. Veliko povjerenje građana snažno nas obvezuje da, na temelju danih obećanja iz izbornoga programa, učinimo našu županiju središtem održivog, inovativnog, digitalnog i odgovornog razvoja. Vjerujem da ćemo realizacijom Provedbenog programa Brodsko - posavske županije za razdoblje 2025. - 2029. godine dokazati uspješnost upravljanja i opravdati siguran izbor građana.

Provedbeni program Brodsko-posavske županije je kratkoročni strateški akt koji pokriva sve ključne aspekte života i razvoja - od gospodarstva, infrastrukture i obrazovanja, do zdravstva, demografije i brige za starije osobe. Izrađen je u suradnji s djelatnicima županijskih upravnih odjela i Centrom za razvoj Brodsko-posavske županije. Ovom prilikom zahvaljujem im na trudu i stručnosti koju su unijeli u svaki njegov segment.

Kroz naredno mandatno razdoblje intencija je ispuniti potrebe i riješiti kratkoročne izazove uvažavajući razvojne potencijale i ciljeve Brodsko-posavske županije utvrđene u srednjoročnom strateškom aktu Planu razvoja Brodsko-posavske županije za razdoblje 2021 .-2027. godine, a kojeg je usvojilo predstavničko tijelo građana, Županijska skupština Brodsko-posavske županije. Provedba ciljeva nastavlja se na prethodno razdoblje u kojemu smo započeli brojne projekte usmjerene prema građanima - od energetskih obnova objekata, preko ulaganja u razvoj gospodarstva do povećanja dostupnosti zdravstvenih, socijalnih i obrazovnih usluga.

Posebno sam ponosan da snažno zahvaćamo novi val razvoja - kroz projekte Regionalnog tehnološkog i inovacijskog centra za strojarstvo, bespovratne potpore za uvođenje novih tehnologija, izgradnju moderne prometne infrastrukture, kao i na jake poticaje za razvoj poljoprivrede. Demografska obnova, jačanje socijalnih usluga i briga za branitelje temeljne su vrijednosti na kojima stvaramo sliku naše županije. Planiramo bogatstvo kulturne i prirodne baštine pretvoriti u snažni lokalni identitet i jači turizam. Vjerujemo da je snažna ona županija koja ulaže u znanje i zato pokrećemo ključne projekte - jednosmjensku nastavu u osnovnim školama, centre strukovnih izvrsnosti, razvoj znanosti te cjeloživotnoga obrazovanja. Zdravlje naših građana naš je apsolutni prioritet, a cilj nam je osigurati najvišu razinu zdravstvene zaštite za sve generacije - od primarne zdravstvene skrbi, preko javnog zdravlja do hitne pomoći. Kroz kvalitetne infrastrukturne projekte i ulaganja u ljude, razvijamo moderan i učinkovit zdravstveni sustav.

S nacionalnom snagom i lokalnom vizijom gradimo budućnost naše županije. Kroz partnerstvo s Vladom Republike Hrvatske u budućnost Brodsko-posavske županije gledamo s optimizmom i odgovornošću. Siguran sam da zajedno možemo Brodsko-posavsku županiju pozicionirati kao primjer održivoga razvoja, zelene tranzicije i demografske stabilnosti - županiju u kojoj se živi kvalitetno, radi učinkovito i planira dugoročno.

ŽUPAN
dr. sc. Danijel Marušić, dr. med. vet., v.r.

SADRŽAJ

PREDGOVOR

I. UVOD
1.1. Djelokrug rada Brodsko-posavske županije
1.2. Organizacijska struktura upravnih tijela Brodsko-posavske županije
1.3. Vizija
1.4. Misija

II. OPIS KRATKOROČNIH RAZVOJNIH IZAZOVA I POTENCIJALA U SAMOUPRAVNOM PODRUČJU BRODSKO-POSAVSKE ŽUPANIJE
2.1. Kratkoročni razvojni izazovi u samoupravnom području
2.2. Kratkoročni razvojni potencijali u samoupravnom području

III. DOPRINOS PROVEDBI CILJEVA I PRIORITETA IZ POVEZANIH AKATA STRATEŠKOG PLANIRANJA
3.1. Doprinos provedbi prioriteta i posebnih ciljeva iz Plana razvoja Brodsko – posavske županije 2021. – 2027. godine
3.2. Doprinos provedbi Programa Ujedinjenih naroda za održivi razvoj do 2030. godine (ciljevima održivog razvoja UN Agende 2030)

IV. POPIS MJERA S OPISOM, KLJUČNIM AKTIVNOSTIMA I POKAZATELJIMA REZULTATA
4.1. Posebni cilj 1. Razvoj kreativnog i inovativnog poduzetništva
Mjera 1.1. Unaprjeđenje poduzetničke klime i infrastrukture
Mjera 1.2. Poticanje ulaganja u istraživanje, tehnološki razvoj i inovacije
Mjera 1.3. Poticanje regionalnog razvoja i jačanje institucionalne podrške poduzetnicima
4.2. Posebni cilj 2. Osiguranje perspektivnog tržišta rada i zapošljavanje
Mjera 2.1. Poticanje zapošljavanja i uključenosti
4.3. Posebni cilj 3. Razvoj znanosti i obrazovanja
Mjera 3.1. Osiguranje jednakog pristupa osnovnom obrazovanju
Mjera 3.2. Osiguranje jednakom pristupu srednjoškolskog obrazovanja
Mjera 3.3. Unaprjeđenje kvalitete sustava osnovnog obrazovanja kroz programe i projekte
Mjera 3.4. Unaprjeđenje kvalitete sustava srednjoškolskog obrazovanja kroz programe i projekte
Mjera 3.5. Poticanje ulaganja u znanost i visoko obrazovanje
4.4. Posebni cilj 4. Održivo korištenje prirodne i kulturne baštine za gospodarski rast i razvoj
Mjera 4.1. Valorizacija i stavljanje u funkciju kulturne i prirodne baštine
Mjera 4.2. Jačanje turističke destinacije
4.5. Posebni cilj 5. Demografski rast i aktivno življenje
Mjera 5.1. Poticanje pronatalitetne politike
Mjera 5.2. Zaustavljanje iseljavanja mladih
4.6. Posebni cilj 6. Ulaganje u zdravstvenu i socijalnu skrb
Mjera 6.1. Osiguranje dostupnosti i kvalitete usluga u sustavu zdravstvene skrbi
Mjera 6.2. Unapređenje kvalitete zdravstvene skrbi kroz programe i projekte
Mjera 6.3. Osiguranje dostupnosti i kvalitete usluga u sustavu socijalne skrbi
Mjera 6.4. Unapređenje kvalitete sustava socijalne skrbi kroz programe i projekte
Mjera 6.5. Jačanje organizacija civilnog društva
4.7. Posebni cilj 7. Ulaganja u kulturu
Mjera 7.1. Jačanje kulturno-povijesnih ustanova
Mjera 7.2. Podrška kulturno- umjetničkim programima i radu kulturnih društava

Mjera 7.3. Poticanje ulaganja u kulturnu i društvenu infrastrukturu
Mjera 7.4. Podrška razvoju sporta
4.8. Posebni cilj 8. Razvoj klasičnih grana gospodarstva korištenjem zelene i digitalne tranzicije
Mjera 8.1. Poticanje zelene i digitalne tranzicije
4.9. Posebni cilj 9. Razvoj bioekonomije
Mjera 9.1. Poticanje ulaganja u razvoj bioekonomije
Mjera 9.2. Ulaganja u porast produktivnosti i kvalitete poljoprivrednih proizvoda te razvoj lokalnog tržišta
Mjera 9.3. Stavljanje u funkciju zapuštenih poljoprivrednih zemljišta okrupnjivanjem i navodnjavanjem
4.10. Posebni cilj 10. Intenzivno korištenje obnovljivih izvora energije i podizanje energetske učinkovitosti
Mjera 10.1. Porast energetske učinkovitosti
Mjera 10.2. Povećanje korištenja obnovljivih izvora energije
4.11. Posebni cilj 11. Daljnji razvoj komunalne, prometne i društvene infrastrukture
Mjera 11.1. Razvoj cirkularnog gospodarstva i održivo gospodarenje otpadom
Mjera 11.2. Ulaganje u cestovni, željeznički i riječni promet
Mjera 11.3. Ulaganje u infrastrukturu i dostupnosti širokopojasnog interneta
Mjera 11.4. Planiranje i uređenje prostora
4.12. Posebni cilj 12. Jačanje upravljanja razvojem
Mjera 12.1. Jačanje suradnje dionika u upravljanju razvojem
4.13. Posebni cilj 13. Razvoj potpomognutih područja i ITU
Mjera 13.1. Poticanje intervencija u potpomognutim područjima
4.14. Posebni cilj 14. Jačanje spremnosti na okolišne i sigurnosne izazove
Mjera 14.1. Jačanje otpornosti na elementarne nepogode i klimatske promjene
Mjera 14.2. Upravljanje zaštićenim područjima i zaštita okoliša

V. INDIKATIVNI FINANCIJSKI OKVIR ZA PROVEDBU MJERA, AKTIVNOSTI I PROJEKATA

VI. OKVIR ZA PRAĆENJE I IZVJEŠTAVANJE

VII. PRILOZI
7.1. Prilog 1. Tablični prikaz Provedbenog programa BPŽ
7.2. Prilog 2. Osnovna analiza
7.2.1. Gospodarstvo
7.2.2. Društvo
7.2.3. Infrastruktura i okoliš
7.3. Prilog 3. SWOT analiza
7.4. Prilog 4. Popis slika

I. UVOD

Provedbeni program Brodsko-posavske županije za razdoblje 2025. – 2029. godine je kratkoročni akti strateškog planiranja koji uvažava hijerarhijski nadređeni akt, srednjoročni akt strateškog planiranja Plana razvoja Brodsko-posavske županije za razdoblje 2021. – 2027. godine. Provedbeni program jedinice područne (regionalne) samouprave (JP(R)S) osigurava provedbu posebnih ciljeva akata strateškog planiranja, donosi se za vrijeme trajanja mandata izvršnog tijela do 120 dana od dana stupanja na dužnost i vrijedi za taj mandat. Provedbeni programi JP(R)S mogu se prema potrebi revidirati na godišnjoj razini, a o njihovoj provedbi izvješćuje se na godišnjoj razini godišnje putem regionalnog koordinatora.

Slika 2. Položaj Brodsko – posavske županije u Republici Hrvatskoj i grb BPŽ



Izvor: BPŽ, obrada CTR

U lipnju 2025. godine ponovo je za župana Brodsko - posavske županije izabran dr. sc. Danijel Marušić, dugogodišnji župan Brodsko – posavske županije. Provedbeni program Brodsko-posavske županije za razdoblje 2025. – 2029. godine donio je u prosincu 2025. godine na temelju kratkoročnih razvojnih potencijala samoupravnog područja Brodsko-posavske županije, a imajući u vidu srednjoročne ciljeve za područje županije i dugoročne strateške nacionalne ciljeve. Provedbeni program za razdoblje 2025. – 2029. godine preuzima mjere iz prethodnog provedbenog programa, nadograđuje ih te nadopunjuje novim razvojnim mjerama.

Proces izrade Provedbenog programa Brodsko-posavske županije za razdoblje 2025. -2029. godine (u daljnjem tekstu: Provedbeni program) temeljio se na analizi stanja, razradi mjera, aktivnostima i projektima usklađenima s Posebnim ciljevima Plana razvoja Brodsko-posavske županije za razdoblje 2021. – 2027. godine (u daljnjem tekstu: Plan razvoja BPŽ) u kojem su razrađeni resursi potrebni za provedbu mjera te poveznice s Proračunom Brodsko-posavske županije. Definiranim pokazateljima rezultata pratit će se uspješnost ostvarenja pojedinih mjera.

Slika 3. Logotip Plana razvoja Brodsko – posavske županije za razdoblje 2021. – 2027. godine



Izvor: Plan razvoja BPŽ 2021. – 2027.

Provedbeni program JE povezan s višegodišnjim proračunom te je pripremljen u skladu s planiranim proračunom za 2026. godinu (s projekcijama za 2027. i 2028. godinu) kako bi se ostvarila što bolja povezanost strateškog i proračunskog planiranja. U najvećoj mogućoj mjeri poštuje načela za povezivanja s Proračunom Brodsko-posavske županije u skladu s *Uputama za izradu provedbenih programa JLP(R)S* koje je pripremilo Ministarstvo regionalnoga razvoja i fondova Europske unije. Na taj način omogućen je jasniji pregled raspoloživih proračunskih sredstava za ostvarivanje utvrđenih ciljeva i povezanih mjera, aktivnosti i projekata.

1.1. Djelokrug rada Brodsko-posavske županije

Brodsko-posavska županija u svom samoupravnom djelokrugu obavlja poslove od regionalnog značaja, a koji se odnose na:

- obrazovanje
- zdravstvo
- prostorno i urbanističko planiranje
- gospodarski razvoj
- promet i prometnu infrastrukturu
- održavanje javnih cesta
- planiranje i razvoj mreže obrazovnih, zdravstvenih, socijalnih i kulturnih ustanova
- izdavanje građevinskih i lokacijskih dozvola, drugih akata vezanih uz gradnju, te provedbu dokumenata prostornog uređenja za područje županije izvan područja velikog grada
- te ostale poslove sukladno posebnim zakonima.

Tijela Brodsko-posavske županije su:

- Županijska skupština kao predstavničko tijelo jedinice područne (regionalne) samouprave,
- Župan kao izvršno tijelo
- Upravni odjeli i službe kao upravna tijela.

Slika 4. Zgrada Brodsko–posavske županije, Županijske skupštine BPŽ i tijela javne uprave



Izvor: CTR

1.2. Organizacijska struktura upravnih tijela Brodsko-posavske županije

Za obavljanje poslova iz samoupravnog djelokruga jedinica područne (regionalne) samouprave ustrojeni su upravni odjeli i službe. Upravnim tijelima upravljaju pročelnici koje na temelju javnog natječaja imenuje župan. U Brodsko-posavskoj županiji ustrojeno je sedam upravnih odjela (koji su nadležni i proračunskim i izvanproračunskim korisnicima) te jedna služba, kako slijedi:

1. Upravni odjel za poslove župana i Županijske skupštine
Odsjek za pravne poslove, poslove Županijske skupštine i ljudske potencijale
Odsjek za zajedničke poslove

Nema proračunskih korisnika u djelokrugu Upravnog odjela.

2. Upravni odjel za proračun i financije
Odsjek za financijsko-računovodstvene i ekonomsko - tehničke poslove
Odsjek za javnu nabavu

Nema proračunskih korisnika u djelokrugu Upravnog odjela.

3. Upravni odjel za gospodarstvo i poljoprivredu
Odsjek za gospodarstvo i obrtništvo
Odsjek za poljoprivredu

Proračunski korisnici iz djelokruga rada Upravnog odjela:
- Centar za razvoj Brodsko-posavske županije
- Regionalni centar za biotehnološka istraživanja i razvoj Brodsko - posavske županije.

4. Upravni odjel za graditeljstvo, infrastrukturu i zaštitu okoliša
Odsjek za graditeljstvo i prostorno uređenje
Odsjek za infrastrukturu, zaštitu okoliša i obnovu

Proračunski korisnici iz djelokruga rada Upravnog odjela:
- Javna ustanova za upravljanje zaštićenim dijelovima prirode Brodsko - posavske županije - Natura Slavonica
- Javna ustanova Zavod za prostorno uređenje Brodsko-posavske županije
- Regionalni centar za gospodarenje otpadom „Šagulje“ d.o.o.

Brodsko - posavska županija je osnivač i:
- Županijske uprave za ceste Brodsko–posavske županije

5. Upravni odjel za obrazovanje, šport i kulturu
Odsjek za obrazovanje, šport i kulturu
Odsjek za programe, strateške i razvojne projekte

Proračunski korisnici iz djelokruga rada Upravnog odjela:
1. Muzej Brodskog Posavlja
2. Spomen galerija Ivana Meštrovića, Vrpolje
3. Hrvatski institut za povijest (podružnica Slavonije, Srijema i Baranje)

4. OSNOVNE ŠKOLE:
4.1. Osnovna škola Ivana Meštrovića, Vrpolje
4.2. Osnovna škola Vladimira Nazora, Adžamovci
4.3. Osnovna škola Matije Gupca, Cernik
4.4. Osnovna škola Matije Antuna Reljkovića, Davor
4.5. Osnovna škola Ljudevita Gaja, Nova Gradiška
4.6. Osnovna škola Mate Lovraka, Nova Gradiška
4.7. Osnovna škola Antuna Mihanovića, Nova Kapela Batrina
4.8. Osnovna škola Okučani
4.9. Osnovna škola Ante Starčevića, Rešetari
4.10. Osnovna škola Ivana Gorana Kovačića, Staro Petrovo Selo
4.11. Osnovna škola Vjekoslava Klaića, Garčin
4.12. Osnovna škola Sibinjskih žrtava, Sibinj
4.13. Osnovna škola Viktora Cara Emina, Donji Andrijevci
4.14. Osnovna škola Josipa Kozarca, Slavonski Šamac
4.15. Osnovna škola Augusta Šenoe, Gundinci
4.16. Osnovna škola Ivana Filipovića, Velika Kopanica
4.17. Osnovna škola Antuna Matije Reljkovića, Bebrina
4.18. Osnovna škola dr. Stjepana Ilijaševića, Oriovac
4.19. Osnovna škola Ljudevita Gaja, Lužani
4.20. Osnovna škola Markovac, Vrbova
4.21. Osnovna škola Sikirevci
4.22. Osnovna škola Stjepana Radića, Oprisavci
4.23. Osnovna škola Dragalić

5. SREDNJE ŠKOLE
5.1. Srednja škola Matije Antuna Reljkovića, Slavonski Brod
5.2. Obrtničko - tehnička škola Slavonski Brod
5.3. Gimnazija Matije Mesić, Slavonski Brod
5.4. Industrijsko - obrtnička škola Slavonski Brod
5.5. Tehnička škola Slavonski Brod
5.6. Ekonomsko-birotehnička škola Slavonski Brod
5.7. Srednja medicinska škola Slavonski Brod
5.8. Gimnazija Nova Gradiška
5.9. Industrijsko - obrtnička škola Nova Gradiška
5.10. Elektrotehnička i ekonomska škola Nova Gradiška

6. Upravni odjel za zdravstvo, socijalnu skrb i hrvatske branitelje

Odsjek za zdravstvo i socijalnu skrb
Odsjek za hrvatske branitelje

Proračunski korisnici iz djelokruga rada Upravnog odjela:
- Dom zdravlja Brodsko - posavske županije

- Nastavni zavod za javno zdravstvo Brodsko - posavske županije
- Zavod za hitnu medicinu Brodsko - posavske županije
- Dom za starije i nemoćne osobe Slavonski Brod

Brodsko - posavska županija je osnivač i ustanove:
- Zdravstvena ustanova Ljekarna Slavonski Brod

7. Upravni odjel za opću upravu i imovinsko-pravne odnose

Odsjek za opću upravu

Odsjek za imovinsko-pravne poslove i besplatnu pravnu pomoć

Nema proračunskih korisnika u djelokrugu Upravnog odjela.

8. Služba za unutarnju reviziju

Nema proračunskih korisnika u djelokrugu Upravnog odjela.

Temeljem Zakona o proračunu (NN 144/21) Župan utvrđuje prijedlog proračuna za sljedeću godinu i projekcije za iduće dvije godine te podnosi predstavničkom tijelu na donošenje, a predstavničko tijelo (Županijska skupština) donosi proračun. U obavljanju poslova iz svog djelokruga tijela jedinica područne (regionalne) samouprave samostalna su i podliježu nadzoru ustavnosti i zakonitosti ovlaštenih državnih tijela.

Slika 5. Organizacijska struktura upravnih odjela Brodsko - posavske županije s ustanovama i drugim pravnim osobama koji se nalaze pod nadležnošću BPŽ

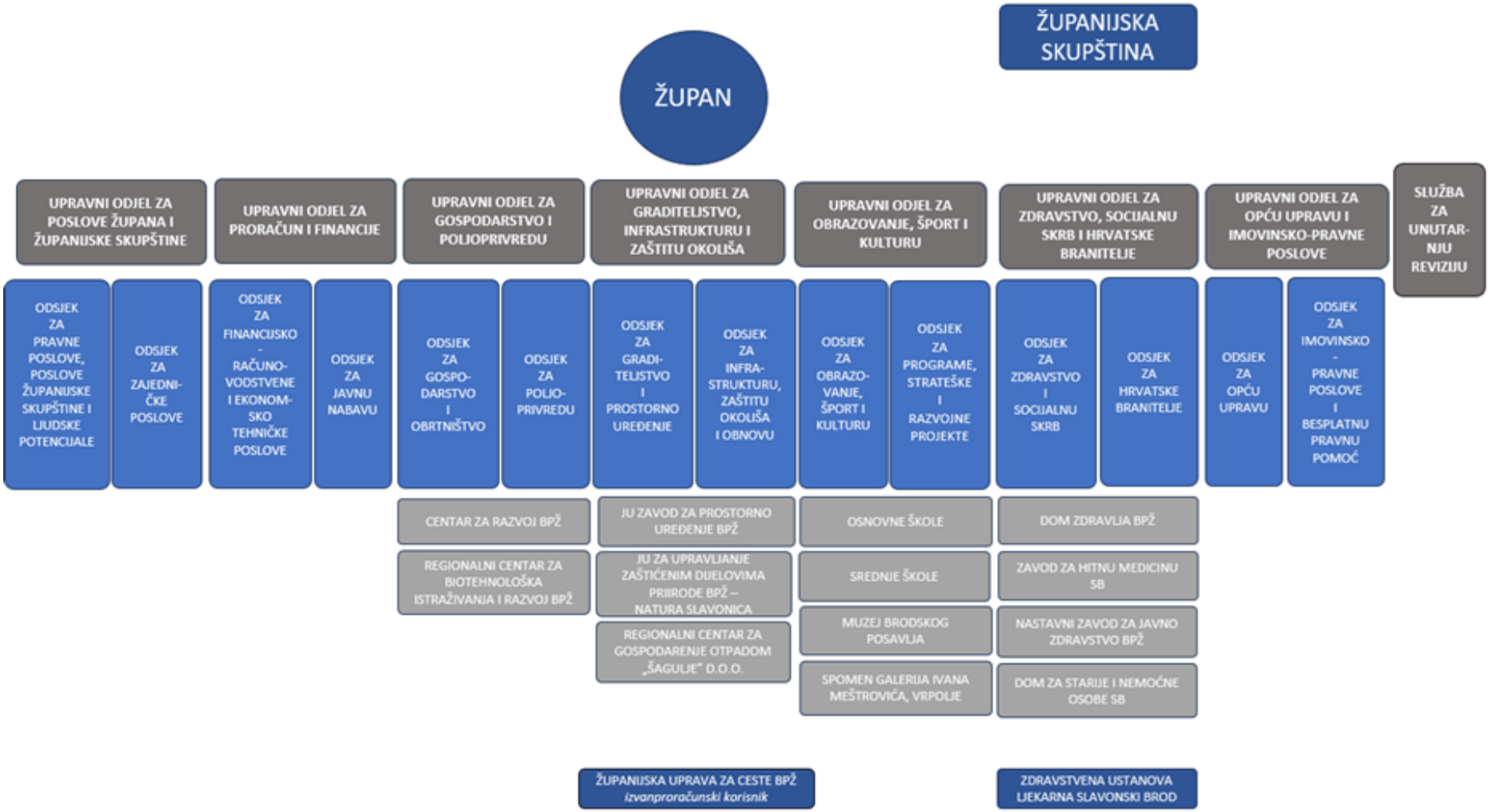

1.3. Vizija

Brodsko-posavska županija 2029. godine je konkurentna i održiva sredina u kojoj se industrija i poduzetništvo isprepleće s prepoznatljivim tradicijskim i turističkim identitetom stvarajući okruženje za sigurno, ugodno i kvalitetno življenje.

Slika 6. Ilustracija održive sredine



Izvor: Pixabay, slobodno preuzimanje ilustracije

1.4. Misija

Obavljati poslove iz samoupravnog djelokruga na zakonit, učinkovit i transparentan način i unaprijediti gospodarsku, prometnu i drugu infrastrukturu te pružiti podršku svim segmentima društveno - gospodarskog razvoja u svrhu povećanja sigurnosti i kvalitete života stanovništva Brodsko - posavske županije.

II. OPIS KRATKOROČNIH RAZVOJNIH IZAZOVA I POTENCIJALA U SAMOUPRAVNOM PODRUČJU BRODSKO - POSAVSKE ŽUPANIJE

Za potrebe Provedbenog programa Brodsko - posavske županije izrađene su Osnovna analiza (Prilog 2.) i SWOT analiza (Prilog 3.) unutar tri područja:

1. Gospodarstvo (indeks razvijenosti, najznačajnije gospodarske grane, gospodarski trendovi, poduzetništvo i poduzetničke zone)
2. Društvo (demografija, zdravstvo, socijalna skrb, obrazovanje, kultura i sport, civilno društvo)
3. Infrastruktura i okoliš (promet, uređenje prostora, zaštita okoliša, gospodarenje otpadom, prilagodba klimatskim promjenama).

Na osnovi provedenih analiza, u ovom dijelu su opisani najvažniji razvojni izazovi i potencijali Brodsko - posavske županije, a odnose se na samoupravno područje županije.

2.1. Kratkoročni razvojni izazovi u samoupravnom području

Gospodarstvo Brodsko–posavske županije suočava se s razvojnim izazovima: manja konkurentnost proizvodnog sektora i zastarjele tehnologije, niska razina ulaganja u istraživanje i razvoj, slabiji interes za nove digitalne i zelene tehnologije, nedovoljno razvijena međunarodna suradnja u smislu pripreme i provedbe međunarodnih projekata, manjak promotivnih aktivnosti te administrativna opterećenja tradicionalnih obrtnika.

U osiguranju perspektivnog tržišta rada i zapošljavanja primijećeni su razvojni izazovi povezani s nedostatkom radne snage, nedovoljnom usklađenošću obrazovnog sustava i potrebama tržišta rada te nestručnošću i neznanjem hrvatskog te engleskog jezika radnika iz inozemstva.

U obrazovnom sektoru prepoznati su razvojni izazovi povezani s nedostatnim infrastrukturnim kapacitetima zbog kojih se u nekim osnovnim i srednjim školama nastava održava u više smjena, a pojedini školski objekti još uvijek su energetski neučinkoviti. Primijećeni su izazovi u obrazovanju učenika skromnijeg materijalnog statusa, osobito učenika s potpomognutih područja.

Razvojni izazovi u valorizaciji i poboljšanju održivog korištenja kulturne i prirodne baštine su: nedostatak sredstava za poboljšanje korištenja baštine, nedovoljno prepoznata njezina vrijednost kao i potreba za održivim njezinim korištenjem.

Ključni čimbenici koji nepovoljno utječu na demografski rast i aktivno življenje su smanjenje broja stanovništva i iseljavanje radno sposobnog stanovništva, među kojima se ističu razvojni izazovi povezani s iseljavanjem mladih obitelji s djecom. Također se primjećuje starenje stanovništva te depopulacija mladih.

U području zdravstva, u dijelu županijske nadležnosti, prepoznati su kratkoročni razvojni izazovi u pružanju kvalitetne primarne zdravstvene skrbi osobito na ruralnim područjima županije, manjak specijaliziranog zdravstvenog osoblja, energetske neučinkovitosti pojedinih zdravstvenih zgrada te nedostatni infrastrukturni kapaciteti Zavoda za hitnu medicinu Brodsko–posavske županije. Za socijalnu skrb kratkoročni razvojni izazovi u samoupravnom području povezani su nedostatkom sredstava za velike projekte, odnosno nedovoljnim smještajnim kapacitetima u domovima za stare i nemoćne te manjkom sredstava za socijalne pomoći i potpore za razne vrste socijalnih usluga.

Kulturnu scenu u Brodsko- posavskoj županiji odlikuju poznate kulturne institucije i razvijen rad brojnih kulturno-umjetničkih društava, no kratkoročni razvojni izazovi u samoupravnom području povezani su s naporima u održavanju kvalitete rada kao i dovršetku projekata u provedbi.

Kratkoročni razvojni izazovi u razvoju klasičnih grana gospodarstva korištenjem zelene i digitalne tranzicije nalaze se u neprepoznavanju važnosti procesa zelene i digitalne tranzicije, sporom usvajanju novih znanja i vještina te prilagodbe novim tehnologijama i inovacijama.

Razvojni izazovi u području poljoprivrede, odnosno bioekonomije povezani su s čestim vremenskim nepogodama, izazovnim kontroliranjem širenja zaraznih bolesti stoke, zastarjelu poljoprivrednu mehanizaciju. Također, razvojni izazovi prepoznaju se u nedovoljnoj izgrađenosti i iskorištenosti sustava navodnjavanja, neriješenim imovinsko - pravnim odnosima i zemljišnim knjigama te zahtjevnim i kompliciranim sustavom prijava projekata za sufinanciranje iz EU fondova.

Intenzivno korištenje obnovljivih izvora energije i podizanje energetske učinkovitosti doprinosi razvoju, a kratkoročni razvojni izazovi iz samoupravnog područja s kojima se suočava u tom području su povezani sa skupim visokim ekološkim standardima, zahtjevnim i kompliciranim sustavom prijava projekata za sufinanciranje iz EU fondova te visokim iznosima sredstava vlastitog sufinanciranja korisnika.

Jačanje upravljanja razvojem prepoznaje razvojne izazove u unapređenju rada i povećanju učinkovitosti rada županijskih upravnih tijela te opće uprave. Razvojni izazovi su vidljivi u težem prihvaćanju inovativnih rješenja kao i manjoj učestalosti dodatnih edukacija i radionica za porast vještina zaposlenika u županijskim tijelima.
Kratkoročni razvojni izazovi u samoupravnom području razvoja komunalne, prometne i društvene infrastrukture mogu se povezati sa nedostatkom sredstava za velike strateške infrastrukturne projekte te izazovnog pronalaženja izvora financiranja za iste.

Jačanju spremnosti na okolišne izazove suočava se s zahtjevnim procesima zaštite i očuvanja prirodnih vrijednosti za koje nema dovoljno uključenih osoba u očuvanju biološke raznolikosti, niti sredstva za te aktivnosti.

2.2. Kratkoročni razvojni potencijali u samoupravnom području

Razvojni potencijal gospodarstva Brodsko-posavske županije vidljiv je kroz unapređenje postojećih i razvoj novih javnih usluga podržanih IKT-om, povećanje znanstveno-istraživačkog rada povezanog s potrebama gospodarstva, uspostavu Regionalnog tehnološkog i inovacijskog centra za strojarstvo, jačanje konkurentnosti malog i srednjeg poduzetništva, očuvanje tradicionalnih zanimanja, povećanje promotivnih aktivnosti te povećanje dostupnosti nacionalnih i europskih sredstava za financiranje projekata u svrhu ravnomjernijeg regionalnog razvoja.

U osiguranju perspektivnog tržišta rada i zapošljavanja prepoznati su razvojni potencijali u porastu ukupnog broja zaposlenih, pozitivnim gospodarskim trendovima te kontinuiranom ulaganju u edukacije i usavršavanje zaposlenika te provedbu programa cjeloživotnog obrazovanja i prekvalifikacija.

Razvojni potencijal obrazovnog sektora prepoznaje se u potpuno razvijenoj odgojno - obrazovnoj infrastrukturi, stvaranju uvjeta za provođenje jednosmjenske nastave u školama, energetske obnove školskih objekata te osiguranju jednakog pristupa obrazovanju svim učenicima bez obzira na njihov socijalni status.

Razvojni potencijali u valorizaciji i poboljšanju održivog korištenja kulturne i prirodne baštine su pronalazak dodatnih izvora financiranja za projekte ulaganja u posjetiteljsku infrastrukturu, ekoturizam, kulturne projekte i projekte prostora ekološke mreže Natura 2000.

U vidu demografskog rasta i aktivnijeg življenja, potencijali razvoja pronalaze se u ulaganjima u poboljšanje pozitivnih demografskih trenova kao što su demografski poticaji i potpore, povećana dostupnost nacionalnih sredstava i EU fondova za financiranje projekata, daljnji razvoj socijalnih usluga kroz ulaganja u predškolske programe, rehabilitaciju djece s teškoćama u razvoju i stipendije učenika te veće i raznovrsnije demografske potpore za mlade i mlade obitelji.

U području zdravstva, u dijelu županijske nadležnosti, prepoznati su kratkoročni razvojni potencijali u većoj dostupnosti primarne zdravstvene skrbi na ruralnim područjima, stipendiranju deficitarnih zdravstvenih zanimanja, energetskih obnova pojedinih zdravstvenih zgrada, izradu planova zdravstvene zaštite u svrhu pravodobnog i djelotvornog reagiranja na izvanredne okolnosti te povećanju prostornih kapaciteta za Zavod za hitnu medicinu Brodsko – posavske županije. Za socijalnu skrb kratkoročni razvojni potencijali u samoupravnom području prepoznaju se u razvoju socijalnih usluga kroz korištenje dostupnih sredstava iz ESIF-a i nacionalnih programa, aktivniju suradnju s organizacijama civilnog društva, povećanju kapaciteta trajnog smještaja za starije osobe te kontinuiranim ulaganjima u edukaciju i usavršavanje zaposlenika u sustavu socijalne skrbi.

Kulturnu scenu u Brodsko-posavskoj županiji odlikuju poznate kulturne institucije i razvijen rad brojnih kulturno-umjetničkih društava, a kratkoročni razvojni potencijali u samoupravnom području vidljivi su u uspješnom održavanju kvalitete rada i dovršetku projekata u provedbi.
Kratkoročni potencijali u samoupravnom području u razvoju klasičnih grana gospodarstva korištenjem zelene i digitalne tranzicije ističu se kroz uspješno provođenje projekata za povećanje prepoznatljivosti digitalne i zelene tranzicije te pametnih proizvodnih poduzeća, poboljšanje informatizacije i digitalizacije poslovanja.

Razvojni potencijali u području poljoprivrede, odnosno bioekonomije temelje se na jačanju Regionalnog centra za biotehnološka istraživanja i razvoj Brodsko–posavske županije s ciljem unapređenja znanstveno-istraživačkog rada i poticanja inovacija u području biotehnologije, s posebnim naglaskom na potrebe lokalnog gospodarstva i ruralnog razvoja te izgradnji Centra strukovne izvrsnosti u bioekonomiji. Potencijali se nalaze u modernizaciji i jačanju poljoprivrednika kroz potpore i programe te ulaganja u povećanje sustava navodnjavanja.

Povećanje energetske učinkovitosti (energetska obnova javnih zgrada, ulaganja u ekološki prihvatljivije toplinske sustave i drugo) razvojni je potencijal koji doprinosi konkurentnosti, razvoju zelene, ekološki održive ekonomije koja može odgovoriti na izazove klimatskih promjena i energetske krize. Provođenje aktivnosti, poticanje i subvencije za veće korištenje obnovljivih izvora energije je djelovanje u smjeru većeg korištenja obnovljivih izvora energije koje pozitivno utječe na gospodarski, ekološki i društveni razvoj.

U samoupravnom području kratkoročni razvojni potencijali razvoja komunalne, prometne i društvene infrastrukture nalaze se u pronalasku izvora financiranja za velike strateške projekte kojima bi se riješila pitanja gospodarenja otpada, cirkularnog gospodarstva, izgradnje i rekonstrukcije cesta te osiguranja širokopojasnog Interneta za područje cijele županije.

Jačanje upravljanja razvojem proces je koji je povezan s potencijalima poboljšanja rada i veće učinkovitosti rada županijskih upravnih tijela te opće uprave. Razvojni potencijal vidljiv je u jačanju transparentnosti rada javne uprave te porastu znanja i vještina zaposlenika u županijskim tijelima.

Razvojni potencijali za jačanje upravljanja razvojem leži u osiguranju potpora za potpomognuta i brdsko - planinska područja za poduzetničku, prometnu, komunalnu i društvenu infrastrukturu. Smanjenje razvojnih nejednakosti unutar županije, poboljšanje životnih uvjeta svih područja te stvaranje uvjeta za održiv gospodarski i društveni razvoj manje razvijenih sredina doprinosi ravnomjernijem regionalnom razvoju.

U jačanju spremnosti na okolišne izazove razvojni potencijali prepoznaju se u zaštiti, održavanju i očuvanju prirodnih vrijednosti te edukaciji i promidžbi važnosti prirodnih vrijednosti, upravljanju i korištenju zaštićenih područja s ciljem očuvanja biološke raznolikosti, osiguranju znanstvenih i stručnih istraživanja te praćenju stanja biološke raznolikosti u Brodsko - posavskoj županiji.

III. DOPRINOS PROVEDBI CILJEVA I PRIORITETA IZ POVEZANIH AKATA STRATEŠKOG PLANIRANJA

3.1. Doprinos provedbi prioriteta i posebnih ciljeva iz Plana razvoja Brodsko – posavske županije 2021. – 2027. godine

Strateški prioriteti i posebni ciljevi određeni su hijerarhijski nadređenim srednjoročnim aktom - Planom razvoja Brodsko-posavske županije za razdoblje 2021. – 2027. godine. Utvrđena su sljedeća četiri prioritetna područja i 14 posebnih ciljeva u okviru kojih će dionici razvoja BPŽ-a težiti unapređenju postojećeg stanja u sljedećem razdoblju:

Prioritet 1. Razvoj konkurentnog i inovativnog gospodarstva te rast zaposlenosti i stope obrazovanje (Posebni cilj 1. Razvoj kreativnog i inovativnog poduzetništva, Posebni cilj 2. Osiguranje perspektivnog tržišta rada i zapošljavanje, Posebni cilj 3. Razvoj znanosti i obrazovanja, Posebni cilj 4. Održivo korištenje prirodne i kulturne baštine za gospodarski rast i razvoj)

Prioritet 2. Demografska revitalizacija, kvalitetan život i sigurnost za stabilan razvoj (Posebni cilj 5. Demografski rast i aktivno življenje, Posebni cilj 6. Ulaganje u zdravstvenu i socijalnu skrb, Posebni cilj 7. Ulaganja u kulturu)

Prioritet 3. Zelena i digitalna tranzicija gospodarstva i društva (Posebni cilj 8. Razvoj klasičnih grana gospodarstva korištenjem zelene i digitalne tranzicije, Posebni cilj 9. Razvoj bioekonomije, Posebni cilj 10. Intenzivno korištenje obnovljivih izvora energije i podizanje energetske učinkovitosti, Posebni cilj 11. Daljnji razvoj komunalne, prometne i društvene infrastrukture)

Prioritet 4. Jačanje konkurentnosti županije i razvoj potpomognutih područja. (Posebni cilj 12. Jačanje upravljanja razvojem, Posebni cilj 13. Razvoj potpomognutih područja i ITU, Posebni cilj 14. Jačanje spremnosti na okolišne i sigurnosne izazove).

Slika 7. Prioriteti iz Plana razvoja Brodsko-posavske županije za razdoblje 2021. – 2027. godine

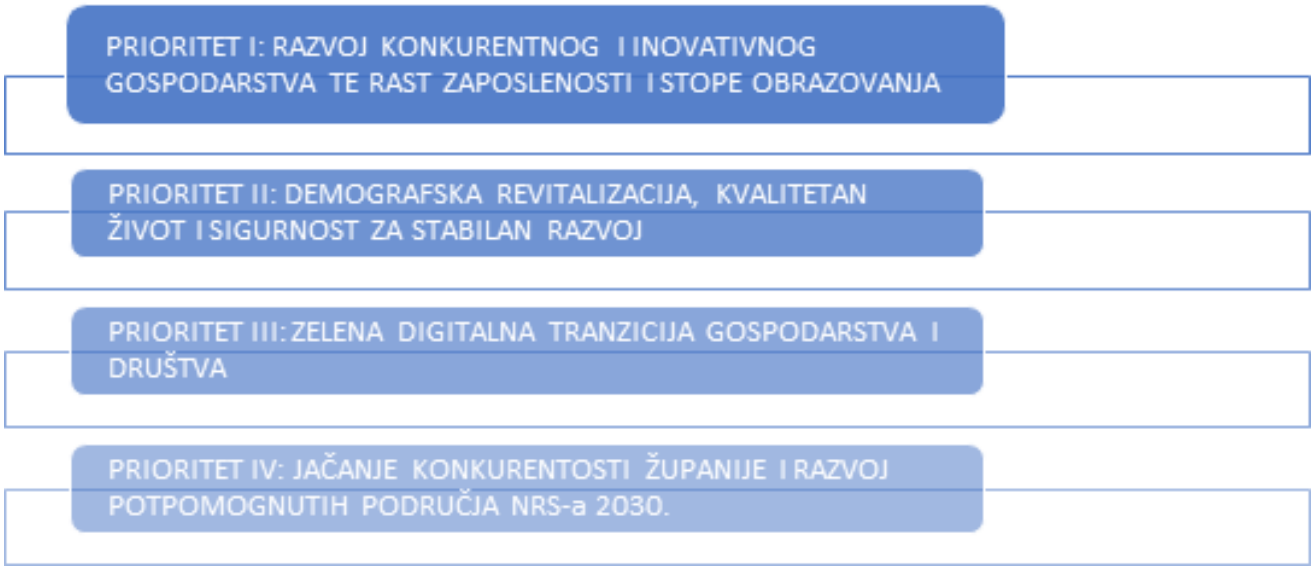

Izvor: Plan razvoja BPŽ, obrada CTR

Prioritet I. Razvoj konkurentnog i inovativnog gospodarstva te rast zaposlenosti i stope obrazovanja

Posebni cilj 1. Razvoj kreativnog i inovativnog poduzetništva

Ostvarenju ovog posebnog cilja doprinijet će mjere koje se odnose na razvoj poduzetništva na području Brodsko - posavske županije. Unaprjeđenjem poduzetničke klime i infrastrukture stvorit će se preduvjeti za razvoj gospodarstva kroz potpore i subvencije poduzetništvu. Također, kroz financijsku podršku IKT sektoru, manifestacijama na području županije te potporama za pokretanje, razvoj i unaprjeđenje poslovanja poduzetnika, unaprijedit će se aktivnosti koje doprinose razvoju gospodarstva cijelog područja.

Aktivnostima koje se odnose na poticanje ulaganja u istraživanja i tehnološki razvoj, povećat će se konkurentnost lokalnih poduzeća te ojačati njihova sposobnost razvoja inovativnih proizvoda i usluga. Poticat će se suradnja znanstveno - istraživačkih institucija s gospodarstvom, što će rezultirati prijenosom znanja i poticanjem tehnološkog napretka. Kroz projekt izgradnje i opremanja Regionalnog tehnološkog i inovacijskog centra za strojarstvo, osigurat će se potpora jačanju konkurentnosti i intenzivnom razvoju poduzeća utemeljenom na znanju, inovacijama i novim tehnologijama.

Jačanjem kapaciteta regionalnog koordinatora potaknut će se ravnomjerni regionalni razvoj svih dijelova županije i smanjiti razvojne razlike, čime će se unaprijediti koordinacija razvojnih politika, ojačati kapacitet lokalne i regionalne uprave za podršku poduzetnicima.

Mjere pomoću kojih će se realizirati posebni cilj su sljedeće: Mjera 1.1. Unaprjeđenje poduzetničke klime i infrastrukture, Mjera 1.2. Poticanje ulaganja u istraživanje, tehnološki razvoj i inovacije, Mjera 1.3. Poticanje regionalnog razvoja i jačanje institucionalne podrške poduzetnicima.

Posebni cilj 2. Osiguranje perspektivnog tržišta rada i zapošljavanje

Poticanjem zapošljavanja i socijalne uključenosti doprinijet će se povećanju zaposlenosti programe osposobljavanja i prekvalifikacija te integraciju ranjivih skupina u tržište rada, čime će se doprinijeti i većoj socijalnoj koheziji i uključivosti.

Mjera pomoću koje će se realizirati posebni cilj je Mjera 2.1. Poticanje zapošljavanja i uključenosti.

Posebni cilj 3. Razvoj znanosti i obrazovanja

Jednakim pristupom osnovnoškolskom i srednjoškolskom obrazovanju te unaprjeđenjem kvalitete sustava obrazovanja osigurat će se nesmetan redovan rad obrazovnih ustanova kojima je Brodsko - posavska županija osnivač, jednak pristup obrazovanju kroz dodatne potpore i pomoći u obliku stipendija, osiguranje jednosmjenske škole u osnovnim školama, sufinanciranje prijevoza, prehrane, radnih materijala i sl. te će se poticati ulaganja za modernizaciju obrazovnog sustava u cijelosti.

Razvoj visokog obrazovanja na području županije, uključujući jačanje suradnje fakulteta s gospodarstvom, doprinosi obrazovanju visoko kvalificirane radne snage usklađene s potrebama tržišta rada. Poticat će se ostanak mladih u županiji, razvoj istraživačkih kapaciteta i poduzetništva temeljenog na znanju, što direktno utječe na jačanje gospodarskog potencijala i inovativnosti.

Mjere pomoću kojih će se realizirati posebni cilj su sljedeće: Mjera 3.1. Osiguranje jednakog pristupa osnovnom obrazovanju, Mjera 3.2. Osiguranje jednakom pristupu srednjoškolskog obrazovanja, Mjera 3.2. Osiguranje jednakom pristupu srednjoškolskog obrazovanja, Mjera 3.4. Unaprjeđenje kvalitete sustava srednjoškolskog obrazovanja kroz programe i projekte, Mjera 3.5. Poticanje ulaganja u znanost i visoko obrazovanje.

Posebni cilj 4. Održivo korištenje prirodne i kulturne baštine za gospodarski rast i razvoj)

Prioritet će se ostvariti provedbom mjera kojima se potiče valorizacija i poboljšanje očuvanja održivog korištenja kulturne i prirodne baštine. Ulaganjima u posjetiteljsku infrastrukturu, unaprjeđenjem turističkih usluga, povezivanjem turističke industrije s ostalim sektorima, ulaganjem u modernizaciju i izgradnju turističke infrastrukture omogućit će se održivo korištenje kulturnih i prirodnih resursa kroz turizam i kulturne projekte čime će se stvoriti temelji za gospodarski rast i razvoj.

Mjere pomoću kojih će se realizirati posebni cilj su sljedeće: Mjera 4.1. Valorizacija i stavljanje u funkciju kulturne i prirodne baštine, Mjera 4.2. Jačanje turističke destinacije

Prioritet II. Demografska revitalizacija, kvalitetan život i sigurnost za stabilan razvoj

Posebni cilj 5. Demografski rast i aktivno življenje

Brodsko-posavska županija kontinuirano bilježi smanjenje i starenje stanovništva. Depopulacija se uglavnom očituje i u migracijama prilikom kojih stanovništvo seli u urbana središta, napuštaju se ruralni krajevi manje atraktivni za život, a posebni izazov za Brodsko - posavsku županiju je odlazak radno sposobnog stanovništva, mladih i obitelji.

Prioritet u ovom području djelovanja ostvariti će se kroz posebni cilj kojima se potiče demografska revitalizacija. Poticanjem pronatalitetne politike i zaustavljanjem iseljavanja mladih i mladih obitelji nastojat će se doprinijeti zaustavljanju negativnog trenda gubitka i starenja stanovništva Brodsko-posavske županije.

Mjere pomoću kojih će se realizirati posebni cilj su sljedeće: Mjera 5.1. Poticanje pronatalitetne politike, Mjera 5.2. Zaustavljanje iseljavanja mladih

Posebni cilj 6. Ulaganje u zdravstvenu i socijalnu skrb

Nastojanja će biti usmjerena na ulaganja u zdravstvenu i socijalnu skrb stanovništva BPŽ te u unaprjeđenje kvalitete življenja na ovom području. U tom smislu je na području Brodsko - posavske županije prioritet unaprijediti mrežu i povećati dostupnost zdravstvenih i socijalnih usluga te smanjiti socijalnu isključenost.

Kod zdravstvene skrbi ključan je prioritet umanjivanje neujednačene dostupnosti zdravstvene zaštite odnosno povećanje dostupnosti zdravstvenih usluga, pogotovo u ruralnim područjima. Brodsko - posavska županije je, u tom smislu, uvela uslugu mobilne ljekarne koja je dostupna stanovnicima u svim naseljima županije. Navedenu uslugu Brodsko-posavska županija će nastaviti provoditi i u budućem razdoblju te će, na temelju tog pozitivnog iskustva, proširiti za dodatnu uslugu mobilne ambulante. Unaprjeđenje zdravstvenog standarda osigurat će se i kroz ulaganja u modernizaciju i opremanje objekata u zdravstvu te unaprjeđenje kvalitete zdravstvenih usluga na svim razinama.

Izgradnjom i opremanjem Simulacijsko - edukacijskog centra za upravljanje rizicima od katastrofa, u okviru Zavoda za hitnu medicinu Brodsko-posavske županije, ojačat će se kapaciteti za interventne aktivnosti u kriznim situacijama. Ovaj projekt predstavlja razvojnu fazu infrastrukturnih kapaciteta u kriznim situacijama izazvanima klimatskim promjenama kojima je Brodsko - posavska županija u posljednjih nekoliko godina često bila pogođena, kao i modernizaciju i geostrateško pozicioniranje županijskog sustava prilagodbe klimatskim i prirodnim štetnim djelovanjima.

Nadalje, unaprjeđenje kvalitete sustava socijalne skrbi osigurat će se kroz planirane projekte: Dogradnju i opremanje Doma za starije i nemoćne osobe u Slavonskom Brodu i Izgradnju i opremanje Braniteljskog centra u Brodsko-posavskoj županiji. Braniteljski centar je budući infrastrukturni projekt Ministarstva hrvatskih branitelja Republike Hrvatske koji će realizacijom omogućiti sveobuhvatnu skrb za braniteljsku populaciju Brodsko – posavske županije. Financiranjem izrade projektno-tehničke dokumentacije od strane Brodsko - posavske županije, ostvarit će se preduvjet za realizaciju ovog velikog projekta socijalnog karaktera. Navedenim ulaganjem poboljšat će se materijalni i nematerijalni uvjeti ustanova koje pružaju socijalnu skrb.

Unaprjeđenjem infrastrukture te uvođenjem novih socijalnih programa doprinijet će se smanjenju socijalnih nejednakosti, osigurat će se dostojna starost za sve one kojima je to potrebno te će se generalno utjecati na poboljšanje kvalitete života stanovništva starije životne dobi u potrebi i njihovih obitelji.

Mjere pomoću kojih će se realizirati posebni cilj su sljedeće: Mjera 6.1. Osiguranje dostupnosti i kvalitete usluga u sustavu zdravstvene skrbi, Mjera 6.2. Unapređenje kvalitete zdravstvene skrbi kroz programe i projekte, Mjera 6.3. Osiguranje dostupnosti i kvalitete usluga u sustavu socijalne skrbi, Mjera 6.4. Unapređenje kvalitete sustava socijalne skrbi kroz programe i projekte, Mjera 6.5. Jačanje organizacija civilnog društva.

Posebni cilj 7. Ulaganja u kulturu

Doprinos ovom prioritetu ostvarit će se i kroz provedbu mjera koje su usmjerene na razvoj kulture i sporta na području Brodsko-posavske županije.

Mjera 7.1. Jačanje kulturno-povijesnih ustanova, Mjera 7.2. Podrška kulturno- umjetničkim programima i radu kulturnih društava, Mjera 7.3. Poticanje ulaganja u kulturnu i društvenu infrastrukturu, Mjera 7.4. Podrška razvoju sporta

Prioritet III. Zelena i digitalna tranzicija gospodarstva i društva

Posebni cilj 8. Razvoj klasičnih grana gospodarstva korištenjem zelene i digitalne tranzicije

Posebnom cilju 8. Razvoj klasičnih grana gospodarstva korištenjem zelene i digitalne tranzicije doprinosit će se poticanjem ulaganja u zelenu i digitalnu tranziciju, provođenjem projekta za povećanje prepoznatljivosti tranzicije (Pametna rješenja u energetskoj tranziciji proizvodnih poduzeća, poboljšanjem informatizacije i digitalizacije poslovanja - SMART STEP), izgradnjom i opremanjem Edukacijsko - demonstracijskog inteligentnog centra (EDI centar) kao regionalnog centra u obrazovanju za digitalnu i zelenu tranziciju.

Mjera pomoću koje će se realizirati posebni cilj je Mjera 8.1. Poticanje zelene i digitalne tranzicije.

Posebni cilj 9. Razvoj bioekonomije

S obzirom na prirodne resurse kojima Brodsko - posavska županija obiluje, kroz provedbu različitih mjera poticat će se ulaganja u razvoj bioekonomije jačanjem Regionalnog centra za biotehnološka istraživanja i razvoj Brodsko - posavske županije, s ciljem unaprjeđenja znanstveno - istraživačkog rada i poticanja inovacija u području biotehnologije, izgradnjom Centra strukovne izvrsnosti u bioekonomiji s posebnim naglaskom na potrebe lokalnog gospodarstva i ruralnog razvoja.

Također, ovaj prioritet ostvarit će se ulaganjima u porast produktivnosti i kvalitete poljoprivrednih proizvoda te u razvoj lokalnog tržišta. Ulaganjima u izgradnju i opremanje poljoprivrednih poduzeća, OPG-ova te poticanjem povećanja prehrambenih kapaciteta za poljoprivredne proizvode utjecat će se na ostvarenje ovog prioriteta. Provedba mjera doprinijet će održivom razvoju poljoprivrede, povećanju konkurentnosti poljoprivrednih proizvoda i unapređenju lokalne ekonomije. Kroz poticanje poljoprivrednih proizvođača i poticanje izgradnje prateće poljoprivredne infrastrukture, razvijat će se programi stavljanja u funkciju zapuštenih poljoprivrednih zemljišta i navodnjavanja.

Mjere pomoću kojih će se realizirati posebni cilj su sljedeće: Mjera 9.1. Poticanje ulaganja u razvoj bioekonomije, Mjera 9.2. Ulaganja u porast produktivnosti i kvalitete poljoprivrednih proizvoda te razvoj lokalnog tržišta, Mjera 9.3. Stavljanje u funkciju zapuštenih poljoprivrednih zemljišta okrupnjivanjem i navodnjavanjem.

Posebni cilj 10. Intenzivno korištenje obnovljivih izvora energije i podizanje energetske učinkovitosti

Posebnim ciljem potiče se digitalizacija, informatizacija i razvoj IT sektora, tehnološka modernizacija i inovativnost gospodarstva, poticanje društveno - odgovornog poslovanja te privlačenje investicija u Brodsko – posavsku županiju. Posebnom cilju će se doprinositi kroz provedbu mjera unaprjeđenja gospodarstva županije vezano uz navedene sektore. Poticat će se ulaganja u obnovljive izvore energije i daljnji razvoj energetske infrastrukture te unapređenje energetske učinkovitosti u javnom i privatnom sektoru. Energetskim obnovama školskih i zdravstvenih objekata planira se povećati energetska učinkovitost.

Mjere pomoću kojih će se realizirati posebni cilj su sljedeće: Mjera 10.1. Porast energetske učinkovitosti, Mjera 10.2. Povećanje korištenja obnovljivih izvora energije.

Posebni cilj 11. Daljnji razvoj komunalne, prometne i društvene infrastrukture

Doprinos posebnom cilju u okviru samoupravnog područja županije za daljnji razvoj komunalne, prometne i društvene infrastrukture provest će se kroz unapređenje sustava cirkularnog gospodarstva i gospodarenja otpadom, razvoj socijalne i komunalne infrastrukture, ulaganje u bolju cestovnu povezanost te ulaganje u širokopojasni internet.

Izgradnjom Regionalnog centra za gospodarenje otpadom „Šagulje“ stvorit će se temelji za kvalitetno gospodarenje otpadom u budućnosti. Ulaganjima u prometnu infrastrukturu omogućit će se bolja povezanost sa širim prometnim sustavom, čime će se povećati konkurentnost i atraktivnost županije kao lokacije za život i poslovna ulaganja.

Mjere pomoću kojih će se realizirati posebni cilj su sljedeće: Mjera 11.1. Razvoj cirkularnog gospodarstva i održivo gospodarenje otpadom, Mjera 11.2. Ulaganje u cestovni, željeznički i riječni promet, Mjera 11.3. Ulaganje u infrastrukturu i dostupnosti širokopojasnog interneta, Mjera 11.4. Planiranje i uređenje prostora

Prioritet IV. Jačanje konkurentnosti županije i razvoj potpomognutih područja

Posebni cilj 12. Jačanje upravljanja razvojem

Uključivanje građana kroz participativno upravljanje, uspostava sustava praćenja i vrednovanja županijskih planova, suradnja s JLS-ovima i jačanje međužupanijske suradnje. Stvorit će se uvjeti za integrirano i transparentno upravljanje razvojem, čime će se dugoročno ojačati sposobnost županije za provedbu razvojnih politika na održiv način. U području razvoja institucionalnih kapaciteta javnog sektora Brodsko - posavske županije izražene su potrebe za jačanjem ljudskih potencijala čime će se ojačati sposobnosti za planiranje, upravljanje i provedbu politika koje odgovaraju stvarnim potrebama zajednice i pridonose održivom razvoju. Uspostavit će se sustav praćenja i vrednovanja županijskih i lokalnih razvojnih programa i planova te osnažiti suradnja s JLS-ovima te međužupanijska suradnja.

Mjere pomoću kojih će se realizirati posebni cilj su sljedeće: Mjera 12.1. Jačanje suradnje dionika u upravljanju razvojem, Mjera 12.2. Porast znanja i vještina djelatnika u javnoj upravi na korist građana.

Posebni cilj 13. Razvoj potpomognutih područja i ITU

Osiguranjem potpora na potpomognutim i brdsko - planinskim područjima, za poduzetničku, prometnu, komunalnu i društvenu infrastrukturu omogućit će se poticanje intervencija na potpomognutim područjima.

Mjera pomoću koje će se realizirati posebni cilj je Mjera 13.1. Poticanje intervencija u potpomognutim područjima.

Slika 8. Ilustracija intervencije službi



Izvor: Pixabay, slobodno preuzimanje fotografije

Posebni cilj 14. Jačanje spremnosti na okolišne i sigurnosne izazove

Jačanje spremnosti na okolišne i sigurnosne izazove osigurat će se unaprjeđenjem sustava zaštite od elementarnih nepogoda kroz koje će se pak ojačati otpornosti na okolišne i sigurnosne prijetnje, osigurati bolja zaštita stanovništva i imovine te omogućiti učinkovita reakcija u kriznim situacijama.

Mjere pomoću kojih će se realizirati posebni cilj su sljedeće: Mjera 14.1. Jačanje otpornosti na elementarne nepogode i klimatske promjene, Mjera 14.2. Upravljanje zaštićenim područjima i zaštita okoliša.

3.2. Doprinos provedbi Programa Ujedinjenih naroda za održivi razvoj do 2030. godine (ciljevima održivog razvoja UN Agende 2030)

Slika 9. Ciljevi održivog razvoja UN Agende 2030



Izvor: mrežna stranica Ujedinjenih naroda

Provedbeni program Brodsko-posavske županije za razdoblje 2025. - 2029. godine doprinosi provedbi Programa Ujedinjenih naroda za održivi razvoj do 2030. godine. Mjere Provedenog programa doprinose sljedećim ciljevima održivog razvoja UN Agende 2030:

- Tri mjere *9.1. Poticanje ulaganja u razvoj bioekonomije*, *9.2. Ulaganja u porast produktivnosti i kvalitete poljoprivrednih proizvoda te razvoj lokalnog tržišta* i *9.3. Stavljanje u funkciju zapuštenih poljoprivrednih zemljišta okrupnjivanjem i navodnjavanjem* doprinose Cilju 2. Iskorjenjivanje gladi jer je svrha iskorijeniti glad, postići sigurnost hrane i poboljšanu ishranu te promovirati održivu poljoprivredu

- Osam mjera *5.1. Poticanje pronatalitetne politike, 5.2. Zaustavljanje iseljavanja mladih, 6.1. Osiguranje dostupnosti i kvalitete usluga u sustavu zdravstvene skrbi, 6.2. Unapređenje kvalitete zdravstvene skrbi kroz programe i projekte, 6.3. Osiguranje dostupnosti i kvalitete usluga u sustavu socijalne skrbi, 6.4. Unapređenje kvalitete sustava socijalne skrbi kroz programe i projekte, 6.5. Jačanje organizacija civilnog društva, 7.4. Podrška razvoju sporta*, doprinosi Cilju 3. Zdravlje i dobrobit jer je svrha osigurati zdrav život i promovirati blagostanje za ljude svih generacija

- Šest mjera *2.1. Poticanje zapošljavanja i uključenosti,.1. Osiguranje jednakog pristupa osnovnom obrazovanju, 3.2. Osiguranje jednakom pristupu srednjoškolskog obrazovanja, 3.3. Unaprjeđenje kvalitete sustava osnovnog obrazovanja kroz programe i projekte, 3.4. Unaprjeđenje kvalitete sustava srednjoškolskog obrazovanja kroz programe i projekte, 3.5. Poticanje ulaganja u znanost i visoko obrazovanje*, doprinose Cilju 4. Kvalitetno obrazovanje jer je svrha osigurati uključivo i kvalitetno obrazovanje te promovirati mogućnosti cjeloživotnog učenja

- Tri mjere *8.1. Poticanje zelene i digitalne tranzicije, 10.1. Porast energetske učinkovitosti, 10.2. Povećanje korištenja obnovljivih izvora energije doprinose* Cilju *7. Pristupačna i čista energija* jer je svrha osigurati pristup pouzdanoj, održivoj i suvremenoj energiji po pristupačnim cijenama za sve

- Šest mjera *1.1. Unaprjeđenje poduzetničke klime i infrastrukture, 4.1. Valorizacija i stavljanje u funkciju kulturne i prirodne baštine, 4.2. Jačanje turističke destinacije, 7.1. Jačanje kulturno - povijesnih ustanova, 7.2. Podrška kulturno - umjetničkim programima i radu kulturnih društava, 7.3. Poticanje ulaganja u kulturnu i društvenu infrastrukturu* doprinose Cilju 8. Dostojanstven rad i gospodarski rast jer je svrha promovirati uključiv i održiv gospodarski rast, punu zaposlenost i dostojanstven rad za sve

- Jedna mjera *1.2. Poticanje ulaganja u istraživanje, tehnološki razvoj i inovacije* doprinosi Cilju 9. Industrija, inovacija, infrastruktura jer je svrha izgraditi prilagodljivu infrastrukturu, promovirati uključivu i održivu industrijalizaciju i poticati inovativnost

- Dvije mjere *1.3. Poticanje regionalnog razvoja i jačanje institucionalne podrške poduzetnicima, Mjera 13.1. Poticanje intervencija u potpomognutim područjima*, doprinose Cilju 10. Smanjenje nejednakosti jer je svrha smanjenje nejednakost unutar i između država

- Tri mjere *11.2. Ulaganje u cestovni, željeznički i riječni promet, 11.3. Ulaganje u infrastrukturu i dostupnosti širokopojasnog interneta, 11.4. Planiranje i uređenje prostora* doprinose Cilju 11. Održivi gradovi i zajednice jer je svrha učiniti gradove i naselja uključivim, sigurnim, prilagodljivim i održivim

- Jedna mjera *11.1. Razvoj cirkularnog gospodarstva i održivo gospodarenje otpadom* doprinosi Cilju 12. Odgovorna potrošnja i proizvodnja jer je svrha osigurati održive oblike potrošnje i proizvodnje

- Jedna mjera *14.1. Jačanje otpornosti na elementarne nepogode i klimatske promjene* doprinosi Cilju 13. Djelovanje u području klime jer je svrha poduzeti hitne akcije u borbi protiv klimatskih promjena

- Jedna mjera *14.2. Upravljanje zaštićenim područjima i zaštita okoliša* doprinosi Cilju 15. Život na kopnu jer je svrha zaštititi, uspostaviti i promovirati održivo korištenje kopnenih ekosustava, održivo upravljati šumama, suzbiti dezertifikaciju, zaustaviti degradaciju tla te spriječiti uništavanje biološke raznolikosti

- Dvije mjere *12.1. Jačanje suradnje dionika u upravljanju razvojem, 12.2. Porast znanja i vještina djelatnika u javnoj upravi na korist građana* doprinose Cilju 16. Mir, pravda i jake institucije jer je svrha promovirati miroljubiva i uključiva društva za održivi razvoj, osigurati pristup pravdi za sve i izgraditi učinkovite, odgovorne i uključive institucije na svim razinama.

III. POPIS MJERA S OPISOM, KLJUČNIM AKTIVNOSTIMA I POKAZATELJIMA REZULTATA

Provedbeni program Brodsko-posavske županije za razdoblje 2025. – 2029. godine preuzima 14. Posebnih ciljeva Plana razvoja Brodsko – posavske županije za razdoblje 2021. – 2027. godine, a sukladno planiranom proračunu, ima utjecaj na 37 mjera. Napredak provedbe mjera Provedbenog programa pratit će se kroz ukupno 97 pokazatelja rezultata.

Slika. 10. Ilustracija ostvarivanja ciljeva



Izvor: Pixabay, slobodno preuzimanje ilustracija

Posebni cilj 1. Razvoj kreativnog i inovativnog poduzetništva

Slika 10. Ilustracija poduzetništva



Izvor: Pixabay, slobodno preuzimanje fotografija

Mjera 1.1. Unaprjeđenje poduzetničke klime i infrastrukture

<table>
<tr><td colspan="7">Naziv mjere: Unaprjeđenje poduzetničke klime i infrastrukture</td></tr>
<tr><td colspan="2">Svrha provedbe mjere</td><td colspan="5">Poticanje poduzetničke aktivnosti na području županije potporama i subvencijama poduzetništva te unapređenje aktivnosti koje doprinose razvoju gospodarstva.</td></tr>
<tr><td colspan="2">Doprinos provedbi nadređenog akta strateškog planiranja</td><td colspan="5">Plan razvoja Brodsko-posavske županije za razdoblje 2021. – 2027. godine</td></tr>
<tr><td colspan="2">Naziv cilja nadređenog akta strateškog planiranja</td><td colspan="5">Posebni cilj 1. Razvoj kreativnog i inovativnog poduzetništva</td></tr>
<tr><td colspan="2" rowspan="2">Program u županijskom proračunu</td><td>Programska klasifikacija</td><td colspan="4">Naziv programa</td></tr>
<tr><td>3000</td><td colspan="4">Promidžba i razvoj gospodarstva</td></tr>
<tr><td colspan="2">Procijenjeni trošak provedbe mjere</td><td colspan="5">3.500.000,00 EUR</td></tr>
<tr><td colspan="3">Doprinos mjere zelenoj tranziciji</td><td colspan="4">Doprinos mjere digitalnoj tranziciji</td></tr>
<tr><td colspan="3">DA</td><td colspan="4">DA</td></tr>
<tr><td colspan="2" rowspan="5">Projekti/aktivnosti</td><td>Programska klasifikacija</td><td colspan="4">Naziv aktivnosti/projekta</td></tr>
<tr><td>A300001</td><td colspan="4">Sajmovi i manifestacije</td></tr>
<tr><td>A300008</td><td colspan="4">Potpore i subvencije poduzetništvu</td></tr>
<tr><td>A300009</td><td colspan="4">Seminari i izobrazba</td></tr>
<tr><td>A300013</td><td colspan="4">Poticanje poduzetništva</td></tr>
<tr><td>Ključne aktivnosti ostvarenja mjere</td><td colspan="6">- Objavljen javni poziv za dodjelu potpora za pokretanje, razvoj i unapređenje poslovanja poduzetnika
- Objavljen javni natječaj za financiranje programa, projekata i manifestacija koje doprinose razvoju gospodarstva
- Objavljen javni poziv za financiranje programa i projekata Obrtničke komore i udruženja obrtnika
- Objavljen javni natječaj za financiranje projekata udruga iz područja IKT sektora
- Javni natječaj za pojedinačne nastupe na sajmovima i za organizaciju sajmova u BPŽ</td></tr>
<tr><td colspan="2">Planirani rok provedbe</td><td colspan="5">Svibanj, 2029.</td></tr>
<tr><td colspan="2" rowspan="2">Pokazatelj rezultata mjere</td><td>Početna vrijednost</td><td colspan="4">Ciljna vrijednost</td></tr>
<tr><td>2025.</td><td>2026.</td><td>2027.</td><td>2028.</td><td>2029.</td></tr>
<tr><td colspan="2">Broj poduzeća kojima je dodijeljena potpora za pokretanje, razvoj i unapređenje poslovanja poduzetnika</td><td>241 (2025.)</td><td>250</td><td>250</td><td>250</td><td>250</td></tr>
<tr><td colspan="2">Broj financiranih programa, manifestacija i projekata koji doprinose razvoju gospodarstva</td><td>4 (2025.)</td><td>6</td><td>6</td><td>6</td><td>6</td></tr>
<tr><td colspan="2">Broj financiranih programa i projekata Obrtničke komore i udruženja obrtnika</td><td>6 (2025.)</td><td>6</td><td>6</td><td>6</td><td>6</td></tr>
<tr><td colspan="2">Broj financiranih projekata udruga iz područja IKT sektora</td><td>1 (2025.)</td><td>2</td><td>2</td><td>2</td><td>2</td></tr>
<tr><td colspan="2">Broj poduzetnika koji je prisustvovao sajmovima i manifestacijama uz potporu Županije</td><td>15 (2025.)</td><td>15</td><td>15</td><td>15</td><td>15</td></tr>
</table>

Mjera 1.2. Poticanje ulaganja u istraživanje, tehnološki razvoj i inovacije

Slika 11. Prikaz zgrade RTICS-a



Izvor: projektno - tehnička dokumentacija projekta

<table>
<tr><td colspan="7">Naziv mjere: Poticanje ulaganja u istraživanje, tehnološki razvoj i inovacije</td></tr>
<tr><td>Svrha provedbe mjere</td><td colspan="6">Regionalni tehnološki i inovacijski centar za strojarstvo, kao strateški projekt regionalne inovacijske infrastrukture Slavonije, Baranje i Srijema, potpora je jačanju konkurentnosti i intenzivnom razvoju poduzeća utemeljenih na znanju, inovacijama i novim tehnologijama te privlačenju investicija u sektore visoke tehnologije, u skladu s utvrđenim potrebama gospodarstva Slavonije, Baranje i Srijema, kao i definiranim prioritetima u Strategiji pametne specijalizacije.</td></tr>
<tr><td>Doprinos provedbi nadređenog akta strateškog planiranja</td><td colspan="6">Plan razvoja Brodsko-posavske županije za razdoblje 2021. – 2027. godine</td></tr>
<tr><td>Naziv cilja nadređenog akta strateškog planiranja</td><td colspan="6">Posebni cilj 1. Razvoj kreativnog i inovativnog poduzetništva</td></tr>
<tr><td rowspan="2">Program u županijskom proračunu</td><td>Programska klasifikacija</td><td colspan="5">Naziv programa</td></tr>
<tr><td>Program 3000</td><td colspan="5">Promidžba i razvoj gospodarstva</td></tr>
<tr><td>Procijenjeni trošak provedbe mjere</td><td colspan="6">11.425.342,00 EUR</td></tr>
<tr><td colspan="2">Doprinos mjere zelenoj tranziciji</td><td colspan="5">Doprinos mjere digitalnoj tranziciji</td></tr>
<tr><td colspan="2">DA</td><td colspan="5">DA</td></tr>
<tr><td rowspan="2">Projekti/aktivnosti</td><td>Programska klasifikacija</td><td colspan="5">Naziv aktivnosti/projekta</td></tr>
<tr><td>Kapitalni projekt K3000015</td><td colspan="5">Projekt Regionalni tehnološki i inovacijski centar za strojarstvo</td></tr>
<tr><td>Ključne aktivnosti ostvarenja mjere</td><td colspan="6">- Izgradnja RTICS-a
- Opremanje RTICS-a</td></tr>
<tr><td>Planirani rok provedbe</td><td colspan="6">Svibanj, 2029.</td></tr>
<tr><td rowspan="2">Pokazatelj rezultata mjere</td><td>Početna vrijednost</td><td colspan="5">Ciljna vrijednost</td></tr>
<tr><td>2024./2025</td><td>2026.</td><td>2027.</td><td>2028.</td><td>2029.</td></tr>
<tr><td>Izgrađen RTICS</td><td>0 (2025.)</td><td>0</td><td>0</td><td>1</td><td>n/p</td></tr>
<tr><td>Opremljen RTICS</td><td>0 (2025.)</td><td>0</td><td>0</td><td>0</td><td>1</td></tr>
</table>

Mjera 1.3. Poticanje regionalnog razvoja i jačanje institucionalne podrške poduzetnicima

<table>
<tr><td colspan="7">Naziv mjere: Poticanje regionalnog razvoja i jačanje institucionalne podrške poduzetnicima</td></tr>
<tr><td>Svrha provedbe mjere</td><td colspan="6">Jačanje kapaciteta regionalnog koordinatora i županijske razvojne agencije u svrhu poticanja regionalnog razvoja te rada potporne-poduzetničke institucije</td></tr>
<tr><td>Doprinos provedbi nadređenog akta strateškog planiranja</td><td colspan="6">Plan razvoja Brodsko-posavske županije za razdoblje 2021. – 2027. godine</td></tr>
<tr><td>Naziv cilja nadređenog akta strateškog planiranja</td><td colspan="6">Posebni cilj 1. Razvoj kreativnog i inovativnog poduzetništva</td></tr>
<tr><td rowspan="2">Program u županijskom proračunu</td><td colspan="2">Programska klasifikacija</td><td colspan="4">Naziv programa</td></tr>
<tr><td colspan="2">3001</td><td colspan="4">Centar za razvoj Brodsko -posavske županije</td></tr>
<tr><td>Procijenjeni trošak provedbe mjere</td><td colspan="6">3.880.000,00 EUR</td></tr>
<tr><td colspan="3">Doprinos mjere zelenoj tranziciji</td><td colspan="4">Doprinos mjere digitalnoj tranziciji</td></tr>
<tr><td colspan="3">DA</td><td colspan="4">DA</td></tr>
<tr><td rowspan="3">Projekti/aktivnosti</td><td colspan="2">Programska klasifikacija</td><td colspan="4">Naziv aktivnosti/projekta</td></tr>
<tr><td colspan="2">A300001</td><td colspan="4">Redovan rad razvojne agencije</td></tr>
<tr><td colspan="2">A300008</td><td colspan="4">Podrška kapacitetima Brodsko-posavske županije II</td></tr>
<tr><td>Ključne aktivnosti ostvarenja mjere</td><td colspan="6">- Poslovi u cilju postizanje ravnomjernijeg regionalnog razvoja
- Izrada i praćenje provedbe strateških akata
- Priprema projekata
- Provedba projekata.</td></tr>
<tr><td>Planirani rok provedbe</td><td colspan="6">Svibanj, 2029.</td></tr>
<tr><td rowspan="2">Pokazatelj rezultata mjere</td><td>Početna vrijednost</td><td colspan="5">Ciljna vrijednost</td></tr>
<tr><td>2024.</td><td>2026.</td><td>2027.</td><td>2028.</td><td>2029.</td></tr>
<tr><td>Broj izrađenih akata strateškog planiranja i izvješća o njihovoj provedbi</td><td>2 (2024.)</td><td>3</td><td>3</td><td>3</td><td>3</td></tr>
<tr><td>Broj pripremljenih projekata i projekata u provedbi</td><td>61 (2024.)</td><td>65</td><td>65</td><td>65</td><td>65</td></tr>
</table>

Mjera 2.1. Poticanje zapošljavanja i uključenosti

Slika 12. Ilustracija cjeloživotno obrazovanje



Izvor: Pixabay, slobodno preuzimanje fotografija

<table>
<tr><td colspan="7">Naziv mjere: Poticanje zapošljavanja i uključenosti</td></tr>
<tr><td>Svrha provedbe mjere</td><td colspan="6">U svrhu poticanja zapošljavanja ulaže se u programe cjeloživotnog obrazovanja i prekvalifikacije prema potrebama tržišta rada. Vraćanjem na tržište rada povećava se uključenost dionika u društvu.</td></tr>
<tr><td>Doprinos provedbi nadređenog akta strateškog planiranja</td><td colspan="6">Plan razvoja Brodsko-posavske županije za razdoblje 2021. – 2027. godine</td></tr>
<tr><td>Naziv cilja nadređenog akta strateškog planiranja</td><td colspan="6">Posebni cilj 2. Osiguranje perspektivnog tržišta rada i zapošljavanja</td></tr>
<tr><td rowspan="2">Program u županijskom proračunu</td><td colspan="3">Programska klasifikacija</td><td colspan="3">Naziv programa</td></tr>
<tr><td colspan="3">6000</td><td colspan="3">Odgoj i obrazovanje</td></tr>
<tr><td>Procijenjeni trošak provedbe mjere</td><td colspan="6">970.000,00 EUR</td></tr>
<tr><td colspan="4">Doprinos mjere zelenoj tranziciji</td><td colspan="3">Doprinos mjere digitalnoj tranziciji</td></tr>
<tr><td colspan="4">NE</td><td colspan="3">NE</td></tr>
<tr><td rowspan="2">Projekti/aktivnosti</td><td colspan="3">Programska klasifikacija</td><td colspan="3">Naziv aktivnosti/projekta</td></tr>
<tr><td colspan="3">A600007</td><td colspan="3">Financiranje iznad minimalnog standarda – srednje školstvo</td></tr>
<tr><td></td><td colspan="3"></td><td colspan="3"></td></tr>
<tr><td>Ključne aktivnosti ostvarenja mjere</td><td colspan="6">- Provedba programa cjeloživotnog obrazovanja i prekvalifikacija.</td></tr>
<tr><td>Planirani rok provedbe</td><td colspan="6">Svibanj, 2029.</td></tr>
<tr><td rowspan="2">Pokazatelj rezultata mjere</td><td>Početna vrijednost</td><td colspan="5">Ciljna vrijednost</td></tr>
<tr><td>2024.</td><td>2026.</td><td>2027.</td><td>2028.</td><td>2029.</td></tr>
<tr><td>Broj polaznika koji su završili programe cjeloživotnog obrazovanja i prekvalifikacija</td><td>488 (2024.)</td><td>500</td><td>550</td><td>550</td><td>600</td></tr>
</table>

Posebni cilj 3. Razvoj znanosti i obrazovanja

Mjera 3.1. Osiguranje jednakog pristupa osnovnom obrazovanju

<table>
<tr><td colspan="6">Naziv mjere: Osiguranje jednakog pristupa osnovnom obrazovanju</td></tr>
<tr><td>Svrha provedbe mjere</td><td colspan="5">Redovito financiranje rada osnovnih škola kojima je osnivač Brodsko-posavska županije.</td></tr>
<tr><td>Doprinos provedbi nadređenog akta strateškog planiranja</td><td colspan="5">Plan razvoja Brodsko-posavske županije za razdoblje 2021. – 2027. godine</td></tr>
<tr><td>Naziv cilja nadređenog akta strateškog planiranja</td><td colspan="5">Posebni cilj 3. Razvoj znanosti i obrazovanja</td></tr>
<tr><td rowspan="2">Program u županijskom proračunu</td><td colspan="2">Programska klasifikacija</td><td colspan="3">Naziv programa</td></tr>
<tr><td colspan="2">6000</td><td colspan="3">Odgoj i obrazovanje</td></tr>
<tr><td>Procijenjeni trošak provedbe mjere</td><td colspan="5">138.440.000,00 EUR</td></tr>
<tr><td colspan="3">Doprinos mjere zelenoj tranziciji</td><td colspan="3">Doprinos mjere digitalnoj tranziciji</td></tr>
<tr><td colspan="3">DA</td><td colspan="3">DA</td></tr>
<tr><td rowspan="3">Projekti/aktivnosti</td><td colspan="2">Programska klasifikacija</td><td colspan="3">Naziv aktivnosti/projekta</td></tr>
<tr><td colspan="2">A600002</td><td colspan="3">Osnovno školstvo</td></tr>
<tr><td colspan="2">A600006</td><td colspan="3">Financiranje iznad minimalnog standarda- osnovno školstvo</td></tr>
<tr><td>Ključne aktivnosti ostvarenja mjere</td><td colspan="5">- Redovito održavanje osnovnoškolskih ustanova
- Redovito poslovanje osnovnoškolskih ustanova.</td></tr>
<tr><td>Planirani rok provedbe</td><td colspan="5">Svibanj, 2029.</td></tr>
<tr><td rowspan="2">Pokazatelj rezultata mjere</td><td>Početna vrijednost</td><td colspan="4">Ciljna vrijednost</td></tr>
<tr><td>2025.</td><td>2026.</td><td>2027.</td><td>2028.</td><td>2029.</td></tr>
<tr><td>Broj osnovnoškolskih ustanova koje se financiraju iz proračuna BPŽ</td><td>23 (2025.)</td><td>23</td><td>23</td><td>23</td><td>23</td></tr>
</table>

Mjera 3.2. Osiguranje jednakog pristupa srednjoškolskom obrazovanju

<table>
<tr><td colspan="6">Naziv mjere: Osiguranje jednakog pristupa srednjoškolskom obrazovanju</td></tr>
<tr><td>Svrha provedbe mjere</td><td colspan="5">Redovito financiranje rada srednjih škola kojima je osnivač Brodsko-posavska županija.</td></tr>
<tr><td>Doprinos provedbi nadređenog akta strateškog planiranja</td><td colspan="5">Plan razvoja Brodsko-posavske županije za razdoblje 2021. – 2027. godine</td></tr>
<tr><td>Naziv cilja nadređenog akta strateškog planiranja</td><td colspan="5">Posebni cilj 3. Razvoj znanosti i obrazovanja</td></tr>
<tr><td rowspan="2">Program u županijskom proračunu</td><td>Programska klasifikacija</td><td colspan="4">Naziv programa</td></tr>
<tr><td>6000</td><td colspan="4">Odgoj i obrazovanje</td></tr>
<tr><td>Procijenjeni trošak provedbe mjere</td><td colspan="5">93.310.084,00 EUR</td></tr>
<tr><td colspan="2">Doprinos mjere zelenoj tranziciji</td><td colspan="4">Doprinos mjere digitalnoj tranziciji</td></tr>
<tr><td colspan="2">NE</td><td colspan="4">NE</td></tr>
<tr><td rowspan="3">Projekti/aktivnosti</td><td>Programska klasifikacija</td><td colspan="4">Naziv aktivnosti/projekta</td></tr>
<tr><td>A600004</td><td colspan="4">Srednje školstvo</td></tr>
<tr><td>Aktivnost A600007</td><td colspan="4">Financiranje iznad minimalnog standarda- srednje školstvo</td></tr>
<tr><td>Ključne aktivnosti ostvarenja mjere</td><td colspan="5">- Redovito održavanje srednjoškolskih ustanova
- Redovito poslovanje srednjoškolskih ustanova.</td></tr>
<tr><td>Planirani rok provedbe</td><td colspan="5">Svibanj, 2029.</td></tr>
<tr><td rowspan="2">Pokazatelj rezultata mjere</td><td>Početna vrijednost</td><td colspan="4">Ciljna vrijednost</td></tr>
<tr><td>2025.</td><td>2026.</td><td>2027.</td><td>2028.</td><td>2029.</td></tr>
<tr><td>Broj srednjoškolskih ustanova kojima je osnivač BPŽ</td><td>10 (2025.)</td><td>10</td><td>10</td><td>10</td><td>10</td></tr>
</table>

Mjera 3.3. Unaprjeđenje kvalitete sustava osnovnog obrazovanja kroz programe i projekte

Naziv mjere: Unaprjeđenje kvalitete sustava osnovnog obrazovanja kroz programe i projekte		
Svrha provedbe mjere	Poticanje ulaganja i obrazovanje kroz uvođenje i provedbu programa i projekata u osnovnim školama, provedba EU projekata, izgradnja novih te rekonstrukcija i/ili obnovu postojećih odgojno-obrazovnih ustanova, školskih sportskih dvorana i vanjskih igrališta te njihovo opremanje za potrebe održavanja jednosmjenske nastave i cjelodnevne škole. Modernizacija obrazovnog sustava, poboljšanje uvjeta za učenje i stvaranje novih prilika za učenike, osiguranje prehrane i prijevoza za učenike u osnovnim školama, financiranje natjecanja i smotri učenika.	
Doprinos provedbi nadređenog akta strateškog planiranja	Plan razvoja Brodsko-posavske županije za razdoblje 2021. – 2027. godine	
Naziv cilja nadređenog akta strateškog planiranja	Posebni cilj 3. Razvoj znanosti i obrazovanja	
Program u županijskom proračunu	Programska klasifikacija	Naziv programa
	6000	Odgoj i obrazovanje
Procijenjeni trošak provedbe mjere	40.000.000,00 EUR	
Doprinos mjere zelenoj tranziciji		Doprinos mjere digitalnoj tranziciji
NE		NE

Projekti/ aktivnosti	Programska klasifikacija	Naziv aktivnosti/projekta
	Aktivnost 600008	Javne potrebe u školstvu
	K600037	Dogradnja OŠ IGK Staro Petrovo Selo
	K600042	Rekonstrukcija i dogradnja Projekt OŠ V.N. Adžamovci
	K600045	Dogradnja OŠ A.M.R. BEBRINA
	K600046	Dogradnja OŠ M.A.R. DAVOR
	K600047	Rekonstrukcija i dogradnja OŠ A.S. Rešetari
	K600048	Rekonstrukcija i dogradnja OŠ V.K. Garčin
	K600049	Dogradnja sportske dvorane Sikirevci
	K600050	Dogradnja jednodijelne sp. dvorane OŠ LJ.G. Lužani
	K600051	Izgradnja i opremanje školske dvorane OŠ Dragalić
	K600052	Izgradnja male školske dvorane OŠ Vrbova
	K600053	Rekonstrukcija OŠ S.R. Oprisavci
	K600054	Rekonstrukcija školske sportske OŠ M.L. NG
	K600055	Rekonstrukcija PŠ i dogradnja male dvorane B. Stupnik
	K600056	Dogradnja PŠ i dogradnja dvorane Slobodnica
	K600057	Izgradnja osnovne škole JUG NG

Ključne aktivnosti ostvarenja mjere	- **Izgradnja, rekonstrukcija i opremanje osnovnih škola za potrebe jednosmjenskog rada** - **Sufinanciranje aktivnosti osnovnih škola kojima BPŽ nije osnivač** - **Poboljšanje kvalitete prehrane učenika** - **Osiguranje prijevoza za učenike osnovnih škola** - **Aktivnosti programa i projekata koje provode osnovne škole.**				
Planirani rok provedbe	Svibanj, 2029.				
Pokazatelj rezultata mjere	Početna vrijednost	Ciljna vrijednost			
	2024./2025.	2026.	2027.	2028.	2029.
Broj učenika kojima je omogućena jednosmjenska nastava	2640 (2024.)	5294	5294	5294	5294
Broj sufinanciranih osnovnih škola kojima BPŽ nije osnivač	1 (2025.)	2	2	2	2
Broj učenika obuhvaćenih programima i projektima prehrane u osnovnim školama	5300 (2024.)	5300	5300	5300	5300
Broj učenika kojima je osigurana subvencija za prijevoz u osnovnim školama	1700 (2024.)	1700	1700	1700	1700
Broj programa i projekata koji se provede u osnovnim školama	5 (2024.)	8	8	8	8

Slika 13. Ilustracija dijela projekata za potrebe jednosmjenskog rada

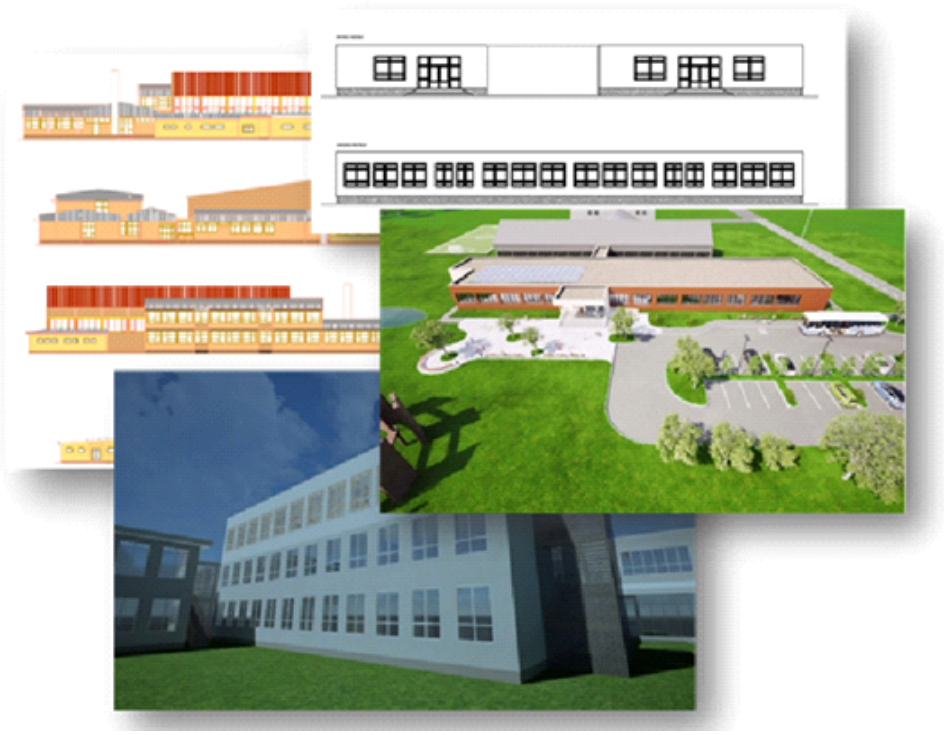

Izvor: projektne dokumentacije projekata, obrada CTR

Mjera 3.4. Unaprjeđenje kvalitete sustava srednjoškolskog obrazovanja kroz programe i projekte

<table>
<tr><td colspan="7">Naziv mjere: Unaprjeđenje kvalitete sustava srednjoškolskog obrazovanja kroz programe i projekte</td></tr>
<tr><td>Svrha provedbe mjere</td><td colspan="6">Poticanje ulaganja i obrazovanje kroz uvođenje i provedbu programa i projekata u srednjim školama, provedba EU projekata, osiguranje prijevoza za učenike u osnovnim školama, financiranje natjecanja i smotri učenika, modernizacija obrazovnog sustava.</td></tr>
<tr><td>Doprinos provedbi nadređenog akta strateškog planiranja</td><td colspan="6">Plan razvoja Brodsko-posavske županije za razdoblje 2021. – 2027. godine</td></tr>
<tr><td>Naziv cilja nadređenog akta strateškog planiranja</td><td colspan="6">Posebni cilj 3. Razvoj znanosti i obrazovanja</td></tr>
<tr><td rowspan="2">Program u županijskom proračunu</td><td colspan="2">Programska klasifikacija</td><td colspan="4">Naziv programa</td></tr>
<tr><td colspan="2">6000</td><td colspan="4">Odgoj i obrazovanje</td></tr>
<tr><td>Procijenjeni trošak provedbe mjere</td><td colspan="6">9.200.000,00 EUR</td></tr>
<tr><td colspan="3">Doprinos mjere zelenoj tranziciji</td><td colspan="4">Doprinos mjere digitalnoj tranziciji</td></tr>
<tr><td colspan="3">NE</td><td colspan="4">NE</td></tr>
<tr><td rowspan="2">Projekti/aktivnosti</td><td colspan="2">Programska klasifikacija</td><td colspan="4">Naziv aktivnosti/projekta</td></tr>
<tr><td colspan="2">A600008</td><td colspan="4">Javne potrebe u školstvu</td></tr>
<tr><td>Ključne aktivnosti ostvarenja mjere</td><td colspan="6">- Aktivnosti programa i projekata koje provode srednje škole
- Osiguranje prijevoza za učenike srednjih škola
- Sufinanciranje aktivnosti srednjih škola kojima BPŽ nije osnivač.</td></tr>
<tr><td>Planirani rok provedbe</td><td colspan="6">Svibanj, 2029.</td></tr>
<tr><td rowspan="2">Pokazatelj rezultata mjere</td><td>Početna vrijednost</td><td colspan="5">Ciljna vrijednost</td></tr>
<tr><td>2024./2025.</td><td>2026.</td><td>2027.</td><td>2028.</td><td>2029.</td></tr>
<tr><td>Broj programa i projekata koji se provede u srednjim školama</td><td>25 (2024.)</td><td>30</td><td>30</td><td>30</td><td>30</td></tr>
<tr><td>Broj učenika kojima je osigurana subvencija za prijevoz u srednjim školama</td><td>1700 (2024.)</td><td>1700</td><td>2000</td><td>2000</td><td>2000</td></tr>
<tr><td>Broj sufinanciranih srednjih škola kojima BPŽ nije osnivač</td><td>2 (2025.)</td><td>2</td><td>2</td><td>2</td><td>2</td></tr>
</table>

Mjera 3.5. Poticanje ulaganja u znanost i visoko obrazovanje

<table>
<tr><td colspan="7">Naziv mjere: Poticanje ulaganja u znanost i visoko obrazovanje</td></tr>
<tr><td>Svrha provedbe mjere</td><td colspan="6">Jačanje kapaciteta Sveučilišta u Slavonskom Brodu i drugih ustanova visokog obrazovanja i znanosti radi bolje suradnje gospodarstva i obrazovanja, poticanja regionalne i internacionalne suradnje te većih ulaganja u razvoj znanosti.</td></tr>
<tr><td>Doprinos provedbi nadređenog akta strateškog planiranja</td><td colspan="6">Plan razvoja Brodsko-posavske županije za razdoblje 2021. – 2027. godine</td></tr>
<tr><td>Naziv cilja nadređenog akta strateškog planiranja</td><td colspan="6">Posebni cilj 3. Razvoj znanosti i obrazovanja</td></tr>
<tr><td rowspan="2">Program u županijskom proračunu</td><td colspan="2">Programska klasifikacija</td><td colspan="4">Naziv programa</td></tr>
<tr><td colspan="2">6000</td><td colspan="4">Odgoj i obrazovanje</td></tr>
<tr><td>Procijenjeni trošak provedbe mjere</td><td colspan="6">1.200.000,00 EUR</td></tr>
<tr><td colspan="3">Doprinos mjere zelenoj tranziciji</td><td colspan="4">Doprinos mjere digitalnoj tranziciji</td></tr>
<tr><td colspan="3">NE</td><td colspan="4">NE</td></tr>
<tr><td rowspan="2">Projekti/aktivnosti</td><td colspan="2">Programska klasifikacija</td><td colspan="4">Naziv aktivnosti/projekta</td></tr>
<tr><td colspan="2">A600008</td><td colspan="4">Javne potrebe u školstvu</td></tr>
<tr><td>Ključne aktivnosti ostvarenja mjere</td><td colspan="6">- Objava javnog natječaja za dodjelu stipendija redovitim studentima
- Poticanje razvoja visokoobrazovnih ustanova.</td></tr>
<tr><td>Planirani rok provedbe</td><td colspan="6">Svibanj, 2029.</td></tr>
<tr><td rowspan="2">Pokazatelj rezultata mjere</td><td>Početna vrijednost</td><td colspan="5">Ciljna vrijednost</td></tr>
<tr><td>2024./2025.</td><td>2026.</td><td>2027.</td><td>2028.</td><td>2029.</td></tr>
<tr><td>Broj stipendiranih studenata</td><td>42 (2025.)</td><td>45</td><td>45</td><td>45</td><td>45</td></tr>
<tr><td>Broj sufinanciranih studijskih programa</td><td>15 (2024.)</td><td>18</td><td>18</td><td>18</td><td>18</td></tr>
</table>

Posebni cilj 4. Održivo korištenje prirodne i kulturne baštine za gospodarski rast i razvoj

Mjera 4.1. Valorizacija i stavljanje u funkciju kulturne i prirodne baštine

<table>
<tr><td colspan="6">Naziv mjere: Valorizacija i stavljanje u funkciju kulturne i prirodne baštine</td></tr>
<tr><td>Svrha provedbe mjere</td><td colspan="5">Valorizacija i poboljšanje očuvanja održivog korištenja kulturne i prirodne baštine. Ulaganje u posjetiteljsku infrastrukturu i razvoj poučno-edukativnih staza. Omogućava se održivo korištenje kulturnih i prirodnih resursa kroz turizam i kulturne projekte, čime se ne čuva samo baština, već se stvara temelj za gospodarski rast.</td></tr>
<tr><td>Doprinos provedbi nadređenog akta strateškog planiranja</td><td colspan="5">Plan razvoja Brodsko-posavske županije za razdoblje 2021. – 2027. godine</td></tr>
<tr><td>Naziv cilja nadređenog akta strateškog planiranja</td><td colspan="5">Posebni cilj 4. Održivo korištenje prirodne i kulturne baštine za gospodarski rast i razvoj</td></tr>
<tr><td rowspan="2">Program u županijskom proračunu</td><td colspan="2">Programska klasifikacija</td><td colspan="3">Naziv programa</td></tr>
<tr><td colspan="2">5000</td><td colspan="3">Zaštita prirode i okoliša</td></tr>
<tr><td>Procijenjeni trošak provedbe mjere</td><td colspan="5">1.350.000,00 EUR</td></tr>
<tr><td colspan="3">Doprinos mjere zelenoj tranziciji</td><td colspan="3">Doprinos mjere digitalnoj tranziciji</td></tr>
<tr><td colspan="3">DA</td><td colspan="3">NE</td></tr>
<tr><td rowspan="5">Projekti/aktivnosti</td><td>Programska klasifikacija</td><td colspan="4">Naziv aktivnosti/projekta</td></tr>
<tr><td>K500005</td><td colspan="4">Čardaci kao promatračnice i vidikovci</td></tr>
<tr><td>K500012</td><td colspan="4">Poboljšanje upravljanja zaštićenim područjem ekološke mreže</td></tr>
<tr><td>K5000011</td><td colspan="4">Institut prirodnih vrijednosti Bebrina</td></tr>
<tr><td>T500013</td><td colspan="4">Američki došljaci</td></tr>
<tr><td>Ključne aktivnosti ostvarenja mjere</td><td colspan="5">- Stavljanje u funkciju i revitalizacija prirodne baštine.</td></tr>
<tr><td>Planirani rok provedbe</td><td colspan="5">Svibanj, 2029.</td></tr>
<tr><td rowspan="2">Pokazatelj rezultata mjere</td><td>Početna vrijednost</td><td colspan="4">Ciljna vrijednost</td></tr>
<tr><td>2024.</td><td>2026.</td><td>2027.</td><td>2028.</td><td>2029.</td></tr>
<tr><td>Broj programa i projekata u pripremi i provedbi</td><td>2 (2024.)</td><td>3</td><td>4</td><td>4</td><td>5</td></tr>
</table>

Mjera 4.2. Jačanje turističke destinacije

<table>
<tr><td colspan="7">Naziv mjere: Jačanje turističke destinacije</td></tr>
<tr><td>Svrha provedbe mjere</td><td colspan="6">Ulaganje u modernizaciju i izgradnju turističke infrastrukture, kao i u povećanje kvalitete turističkih usluga i proizvoda.</td></tr>
<tr><td>Doprinos provedbi nadređenog akta strateškog planiranja</td><td colspan="6">Plan razvoja Brodsko-posavske županije za razdoblje 2021. – 2027. godine</td></tr>
<tr><td>Naziv cilja nadređenog akta strateškog planiranja</td><td colspan="6">Posebni cilj 4. Održivo korištenje prirodne i kulturne baštine za gospodarski rast i razvoj</td></tr>
<tr><td rowspan="2">Program u županijskom proračunu</td><td colspan="2">Programska klasifikacija</td><td colspan="4">Naziv programa</td></tr>
<tr><td colspan="2">3000</td><td colspan="4">Promidžba i razvoj gospodarstva</td></tr>
<tr><td>Procijenjeni trošak provedbe mjere</td><td colspan="6">650.000,00 EUR</td></tr>
<tr><td colspan="3">Doprinos mjere zelenoj tranziciji</td><td colspan="4">Doprinos mjere digitalnoj tranziciji</td></tr>
<tr><td colspan="3">DA</td><td colspan="4">NE</td></tr>
<tr><td rowspan="3">Projekti/aktivnosti</td><td colspan="2">Programska klasifikacija</td><td colspan="4">Naziv aktivnosti/projekta</td></tr>
<tr><td colspan="2">A300010</td><td colspan="4">Projekti u turizmu</td></tr>
<tr><td colspan="2">A300011</td><td colspan="4">Županijska turistička zajednica</td></tr>
<tr><td>Ključne aktivnosti ostvarenja mjere</td><td colspan="6">- Privlačenje turističkih dolazaka
- Povećanje broja noćenja.</td></tr>
<tr><td>Planirani rok provedbe</td><td colspan="6">Svibanj, 2029.</td></tr>
<tr><td rowspan="2">Pokazatelj rezultata mjere</td><td>Početna vrijednost</td><td colspan="5">Ciljna vrijednost</td></tr>
<tr><td>2024.</td><td>2026.</td><td>2027.</td><td>2028.</td><td>2029.</td></tr>
<tr><td>Broj turista u dolasku u BPŽ</td><td>50.454 (2024.)</td><td>55.000</td><td>60.000</td><td>65.000</td><td>70.000</td></tr>
<tr><td>Broj noćenja turista</td><td>85.048 (2024.)</td><td>90.000</td><td>95.000</td><td>100.000</td><td>105.000</td></tr>
</table>

Posebni cilj 5. Demografski rast i aktivno življenje

Mjera 5.1. Poticanje pronatalitetne politike

Slika 14. Ilustracija- poticanje pronatalitetne politike



Izvor: Pixabay, slobodno preuzimanje fotografija

<table>
<tr><td colspan="7">Naziv mjere: Poticanje pronatalitetne politike</td></tr>
<tr><td>Svrha provedbe mjere</td><td colspan="6">Aktivnosti pronatalitetne politike s ciljem demografskog oporavka</td></tr>
<tr><td>Doprinos provedbi nadređenog akta strateškog planiranja</td><td colspan="6">Plan razvoja Brodsko-posavske županije za razdoblje 2021. – 2027. godine</td></tr>
<tr><td>Naziv cilja nadređenog akta strateškog planiranja</td><td colspan="6">Posebni cilj 5. Demografski rast i aktivno življenje</td></tr>
<tr><td rowspan="2">Program u županijskom proračunu</td><td colspan="2">Programska klasifikacija</td><td colspan="4">Naziv programa</td></tr>
<tr><td colspan="2">7000</td><td colspan="4">Zdravstvo</td></tr>
<tr><td>Procijenjeni trošak provedbe mjere</td><td colspan="6">700.000,00 EUR</td></tr>
<tr><td colspan="3">Doprinos mjere zelenoj tranziciji</td><td colspan="4">Doprinos mjere digitalnoj tranziciji</td></tr>
<tr><td colspan="3">NE</td><td colspan="4">DA</td></tr>
<tr><td rowspan="3">Projekti/aktivnosti</td><td colspan="2">Programska klasifikacija</td><td colspan="4">Naziv aktivnosti/projekta</td></tr>
<tr><td colspan="2">A700002</td><td colspan="4">Javne potrebe u zdravstvu</td></tr>
<tr><td colspan="2">A710003</td><td colspan="4">Javne potrebe u socijalnoj skrbi</td></tr>
<tr><td>Ključne aktivnosti ostvarenja mjere</td><td colspan="6">- Objava javnog poziva za sufinanciranje troškova medicinski potpomognute oplodnje
- Objava javnog poziva za sufinanciranje kamata na stambene kredite.</td></tr>
<tr><td>Planirani rok provedbe</td><td colspan="6">Svibanj, 2029.</td></tr>
<tr><td rowspan="2">Pokazatelj rezultata mjere</td><td>Početna vrijednost</td><td colspan="5">Ciljna vrijednost</td></tr>
<tr><td>2025.</td><td>2026.</td><td>2027.</td><td>2028.</td><td>2029.</td></tr>
<tr><td>Broj obrađenih zahtjeva za sufinanciranje</td><td>3 (2025.)</td><td>3</td><td>3</td><td>3</td><td>3</td></tr>
<tr><td>Broj obrađenih zahtjeva za sufinanciranje</td><td>5 (2025.)</td><td>20</td><td>20</td><td>20</td><td>20</td></tr>
</table>

Mjera 5.2. Zaustavljanje iseljavanja mladih

<table>
<tr><td colspan="7">Naziv mjere: Zaustavljanje iseljavanja mladih</td></tr>
<tr><td>Svrha provedbe mjere</td><td colspan="6">Aktivnosti demografske politike s ciljem zadržavanja mladih osoba i mladih obitelji na području županije.</td></tr>
<tr><td>Doprinos provedbi nadređenog akta strateškog planiranja</td><td colspan="6">Plan razvoja Brodsko-posavske županije za razdoblje 2021. – 2027. godine</td></tr>
<tr><td>Naziv cilja nadređenog akta strateškog planiranja</td><td colspan="6">Posebni cilj 5. Demografski rast i aktivno življenje</td></tr>
<tr><td rowspan="2">Program u županijskom proračunu</td><td colspan="2">Programska klasifikacija</td><td colspan="4">Naziv programa</td></tr>
<tr><td colspan="2">6000</td><td colspan="4">Odgoj i obrazovanje</td></tr>
<tr><td>Procijenjeni trošak provedbe mjere</td><td colspan="6">500.000,00 EUR</td></tr>
<tr><td colspan="3">Doprinos mjere zelenoj tranziciji</td><td colspan="4">Doprinos mjere digitalnoj tranziciji</td></tr>
<tr><td colspan="3">NE</td><td colspan="4">DA</td></tr>
<tr><td rowspan="2">Projekti/aktivnosti</td><td colspan="2">Programska klasifikacija</td><td colspan="4">Naziv aktivnosti/projekta</td></tr>
<tr><td colspan="2">A600001</td><td colspan="4">Predškolski odgoj i obrazovanje</td></tr>
<tr><td>Ključne aktivnosti ostvarenja mjere</td><td colspan="6">- Sufinanciranje predškolskih programa
- Sufinanciranje centra za rehabilitaciju djece s teškoćama u razvoju
- Objava javnog natječaja za dodjelu stipendija učenicima srednjih škola koji se školuju za deficitarna zanimanja.</td></tr>
<tr><td>Planirani rok provedbe</td><td colspan="6">Svibanj, 2029.</td></tr>
<tr><td rowspan="2">Pokazatelj rezultata mjere</td><td>Početna vrijednost</td><td colspan="5">Ciljna vrijednost</td></tr>
<tr><td>2024.</td><td>2026.</td><td>2027.</td><td>2028.</td><td>2029.</td></tr>
<tr><td>Broj polaznika predškolskog odgoja</td><td>1140 (2024.)</td><td>1200</td><td>1300</td><td>1400</td><td>1500</td></tr>
<tr><td>Broj djece uključene u rehabilitaciju</td><td>120 (2025.)</td><td>200</td><td>200</td><td>200</td><td>200</td></tr>
<tr><td>Broj stipendiranih učenika za deficitarna zanimanja</td><td>60 (2025.)</td><td>60</td><td>80</td><td>80</td><td>80</td></tr>
</table>

Posebni cilj 6. Ulaganje u zdravstvenu i socijalnu skrb

Mjera 6.1. Osiguranje dostupnosti i kvalitete usluga u sustavu zdravstvene skrbi

<table>
<tr><td colspan="11">Naziv mjere: Osiguranje dostupnosti i kvalitete usluga u sustavu zdravstvene skrbi</td></tr>
<tr><td colspan="3">Svrha provedbe mjere</td><td colspan="8">Osiguranje zdravstvene skrbi kroz rad zdravstvenih ustanova kojima je osnivač BPŽ - Dom zdravlja Brodsko - posavske županije, Nastavni zavod za javno zdravstvo Brodsko-posavske županije, Zavod za hitnu medicinu Brodsko-posavske županije, Zdravstvena ustanova Ljekarna Slavonski Brod.</td></tr>
<tr><td colspan="3">Doprinos provedbi nadređenog akta strateškog planiranja</td><td colspan="8">Plan razvoja Brodsko-posavske županije za razdoblje 2021. – 2027. godine</td></tr>
<tr><td colspan="3">Naziv cilja nadređenog akta strateškog planiranja</td><td colspan="8">Posebni cilj 6. Ulaganje u zdravstvenu i socijalnu skrb</td></tr>
<tr><td colspan="3" rowspan="2">Program u županijskom proračunu</td><td colspan="4">Programska klasifikacija</td><td colspan="4">Naziv programa</td></tr>
<tr><td colspan="4">7000</td><td colspan="4">Zdravstvo</td></tr>
<tr><td colspan="3">Procijenjeni trošak provedbe mjere</td><td colspan="8">100.000.000,00 EUR</td></tr>
<tr><td colspan="7">Doprinos mjere zelenoj tranziciji</td><td colspan="4">Doprinos mjere digitalnoj tranziciji</td></tr>
<tr><td colspan="7">NE</td><td colspan="4">NE</td></tr>
<tr><td colspan="2" rowspan="6">Projekti/aktivnosti</td><td>Programska klasifikacija</td><td colspan="9">Naziv aktivnosti/projekta</td></tr>
<tr><td>A700005</td><td colspan="9">Rashodi za financiranje primarne zdravstvene zaštite</td></tr>
<tr><td>A700001</td><td colspan="9">Zavod za hitnu medicinu – ostali prihodi</td></tr>
<tr><td>A700007</td><td colspan="9">Nastavni zavod za javno zdravstvo – ostali prihodi</td></tr>
<tr><td>A700008</td><td colspan="9">Dom zdravlja Slavonski Brod – ostali prihodi</td></tr>
<tr><td>A700006</td><td colspan="9">Dom zdravlja Nova Gradiška</td></tr>
<tr><td colspan="2">Ključne aktivnosti ostvarenja mjere</td><td colspan="10">- Redovito održavanje zdravstvenih ustanova
- Osiguranje dostupnosti primarne zdravstvene skrbi
- Dodjela jednokratnih novčanih potpora teško bolesnim osobama radi pomoći u provođenju liječenja
- Izrada Plana zdravstvene zaštite Brodsko-posavske županije
- Provedba aktivnosti Nastavnog zavoda za javno zdravstvo BPŽ
- Provedba redovitih aktivnosti Zavoda za hitnu medicinu BPŽ</td></tr>
<tr><td colspan="3">Planirani rok provedbe</td><td colspan="8">Svibanj, 2029.</td></tr>
<tr><td colspan="3" rowspan="2">Pokazatelj rezultata mjere</td><td colspan="2">Početna vrijednost</td><td colspan="6">Ciljna vrijednost</td></tr>
<tr><td colspan="2">2024./2025.</td><td>2026.</td><td colspan="2">2027.</td><td>2028.</td><td>2029.</td></tr>
<tr><td colspan="3">Broj zdravstvenih ustanova kojima je osnivač BPŽ</td><td colspan="2">4 (2024.)</td><td>4</td><td colspan="2">4</td><td>4</td><td>4</td></tr>
<tr><td colspan="3">Broj obnovljenih ambulanti primarne zdravstvene skrbi</td><td colspan="2">0 (2025.)</td><td>1</td><td colspan="2">1</td><td>1</td><td>1</td></tr>
<tr><td colspan="3">Broj obrađenih zahtjeva za jednokratnu potporu</td><td colspan="2">100 (2025.)</td><td>100</td><td colspan="2">100</td><td>100</td><td>100</td></tr>
<tr><td colspan="3">Izrađen Plan zdravstvene zaštite BPŽ</td><td colspan="2">0 (2025.)</td><td>0</td><td colspan="2">0</td><td>0</td><td>1</td></tr>
<tr><td colspan="3">Broj provedenih javnozdravstvenih akcija, kampanja i edukacija</td><td colspan="2">1 (2025.)</td><td>3</td><td colspan="2">3</td><td>3</td><td>3</td></tr>
<tr><td colspan="3">Nabava vozila hitne medicinske službe</td><td colspan="2">2.(2025.)</td><td>4.</td><td colspan="2">6.</td><td>8.</td><td>10.</td></tr>
</table>

Mjera 6.2. Unaprjeđenje kvalitete zdravstvene skrbi kroz programe i projekte

Slika 15. Prikaz zgrade SIMED Centra



Izvor: Projektno – tehnička dokumentacija projekta

<table>
<tr><td colspan="6">Naziv mjere: Unaprjeđenje kvalitete zdravstvene skrbi kroz programe i projekte</td></tr>
<tr><td colspan="2">Svrha provedbe mjere</td><td colspan="4">Unaprjeđenje standarda kroz ulaganje u modernizaciju i opremanje objekata u zdravstvu, održavanje i unaprjeđenje kvalitete zdravstvenih usluga na svim razinama. Izgradnjom i opremanjem Simulacijsko - edukacijskog centra za upravljanje rizicima od katastrofa - SIMED centra ojačat će se kapaciteti za prilagodbu klimatskim promjenama te će u jedinstvenom prostoru omogućiti djelatnost Zavoda za hitnu medicinu BPŽ, Stožera civilne zaštite BPŽ te edukacija i trening djelatnika žurnih službi.</td></tr>
<tr><td colspan="2">Doprinos provedbi nadređenog akta strateškog planiranja</td><td colspan="4">Plan razvoja Brodsko-posavske županije za razdoblje 2021. – 2027. godine</td></tr>
<tr><td colspan="2">Naziv cilja nadređenog akta strateškog planiranja</td><td colspan="4">Posebni cilj 6. Ulaganje u zdravstvenu i socijalnu skrb</td></tr>
<tr><td colspan="2" rowspan="2">Program u županijskom proračunu</td><td>Programska klasifikacija</td><td colspan="3">Naziv programa</td></tr>
<tr><td>7000</td><td colspan="3">Zdravstvo</td></tr>
<tr><td colspan="2">Procijenjeni trošak provedbe mjere</td><td colspan="4">18.000.000,00 EUR</td></tr>
<tr><td colspan="3">Doprinos mjere zelenoj tranziciji</td><td colspan="3">Doprinos mjere digitalnoj tranziciji</td></tr>
<tr><td colspan="3">NE</td><td colspan="3">NE</td></tr>
<tr><td rowspan="5">Projekti/ aktivnosti</td><td>Programska klasifikacija</td><td colspan="4">Naziv aktivnosti/projekta</td></tr>
<tr><td>A700001</td><td colspan="4">Zdravstvene ustanove - ulaganja</td></tr>
<tr><td>A700002</td><td colspan="4">Javne potrebe u zdravstvu</td></tr>
<tr><td>A700004</td><td colspan="4">Edukacija i obavješćivanje građana u Slavonskom Brodu</td></tr>
<tr><td>A700012</td><td colspan="4">Izrada projektne dokumentacije i izgradnja zdravstvenih objekata</td></tr>
<tr><td colspan="2">Ključne aktivnosti ostvarenja mjere</td><td colspan="4">- Objavljen javni natječaj za dodjelu stipendija studentima medicine
- Provedba projekta mobilne ljekarne
- Provedba projekta mobilne ambulante
- Izgradnja i opremanje SIMED centra</td></tr>
<tr><td colspan="2">Planirani rok provedbe</td><td colspan="4">Svibanj, 2029.</td></tr>
<tr><td colspan="2" rowspan="2">Pokazatelj rezultata mjere</td><td>Početna vrijednost</td><td colspan="4">Ciljna vrijednost</td></tr>
<tr><td>2025.</td><td>2026.</td><td>2027.</td><td>2028.</td><td>2029.</td></tr>
<tr><td colspan="2">Broj stipendiranih studenata medicine</td><td>21 (2025.)</td><td>23</td><td>23</td><td>23</td><td>23</td></tr>
<tr><td colspan="2">Broj naselja obuhvaćenih uslugom mobilne ljekarne</td><td>25 (2025.)</td><td>25</td><td>25</td><td>25</td><td>25</td></tr>
<tr><td colspan="2">Broj naselja obuhvaćenih uslugom mobilne ambulante</td><td>0 (2025.)</td><td>25</td><td>25</td><td>25</td><td>25</td></tr>
<tr><td colspan="2">Opremljen i izgrađen SIMED centar</td><td>0 (2025.)</td><td>0</td><td>0</td><td>0</td><td>1</td></tr>
</table>

Mjera 6.3. Osiguranje dostupnosti i kvalitete usluga u sustavu socijalne skrbi

<table>
<tr><td colspan="7">Naziv mjere: Osiguranje dostupnosti i kvalitete usluga u sustavu socijalne skrbi</td></tr>
<tr><td>Svrha provedbe mjere</td><td colspan="6">Osiguranje socijalne skrbi kroz rad socijalne ustanova kojoj je osnivač BPŽ, redovito održavanje Doma za starije i nemoćne osobe Slavonski Brod.</td></tr>
<tr><td>Doprinos provedbi nadređenog akta strateškog planiranja</td><td colspan="6">Plan razvoja Brodsko-posavske županije za razdoblje 2021. – 2027. godine</td></tr>
<tr><td>Naziv cilja nadređenog akta strateškog planiranja</td><td colspan="6">Posebni cilj 6. Ulaganje u zdravstvenu i socijalnu skrb</td></tr>
<tr><td rowspan="2">Program u županijskom proračunu</td><td colspan="3">Programska klasifikacija</td><td colspan="3">Naziv programa</td></tr>
<tr><td colspan="3">7100</td><td colspan="3">Socijalna skrb</td></tr>
<tr><td>Procijenjeni trošak provedbe mjere</td><td colspan="6">13.000.000,00 EUR</td></tr>
<tr><td colspan="3">Doprinos mjere zelenoj tranziciji</td><td colspan="4">Doprinos mjere digitalnoj tranziciji</td></tr>
<tr><td colspan="3">NE</td><td colspan="4">NE</td></tr>
<tr><td rowspan="3">Projekti/aktivnosti</td><td colspan="2">Programska klasifikacija</td><td colspan="4">Naziv aktivnosti/projekta</td></tr>
<tr><td colspan="2">A710002</td><td colspan="4">Financiranje Doma za starije i nemoćne</td></tr>
<tr><td colspan="2">A710004</td><td colspan="4">Financiranje ustanova u socijalnoj skrbi – vlastiti prihodi</td></tr>
<tr><td colspan="2">Ključne aktivnosti ostvarenja mjere</td><td colspan="5">- Financiranje Doma za starije i nemoćne osobe SB</td></tr>
<tr><td>Planirani rok provedbe</td><td colspan="6">Svibanj, 2029.</td></tr>
<tr><td rowspan="2">Pokazatelj rezultata mjere</td><td>Početna vrijednost</td><td colspan="5">Ciljna vrijednost</td></tr>
<tr><td>2025.</td><td>2026.</td><td>2027.</td><td>2028.</td><td>2029.</td></tr>
<tr><td>Broj financiranih ustanova</td><td>1 (2025.)</td><td>1</td><td>1</td><td>1</td><td>1</td></tr>
<tr><td>Broj korisnika usluga Doma za starije i nemoćne osobe SB</td><td>276 (2025.)</td><td>276</td><td>276</td><td>276</td><td>276</td></tr>
</table>

Mjera 6.4. Unaprjeđenje kvalitete sustava socijalne skrbi kroz programe i projekte

Naziv mjere: Unaprjeđenje kvalitete sustava socijalne skrbi kroz programe i projekte					
Svrha provedbe mjere	Poboljšanje materijalnih i nematerijalnih uvjeta ustanova koje pružaju socijalnu skrb te programi i projekti koji će doprinijeti ravnomjernom i učinkovitom pružanju socijalnih usluga, s posebnim naglaskom na ranjive skupine. Unapređenjem infrastrukture, profesionalnog kadra i socijalnih programa doprinijet će se jačanju socijalne kohezije, smanjenju socijalnih nejednakosti te poboljšanju kvalitete života građana.				
Doprinos provedbi nadređenog akta strateškog planiranja	Plan razvoja Brodsko-posavske županije za razdoblje 2021. – 2027. godine				
Naziv cilja nadređenog akta strateškog planiranja	Posebni cilj 6. Ulaganje u zdravstvenu i socijalnu skrb				
Program u županijskom proračunu	Programska klasifikacija	Naziv programa			
	7100	Socijalna skrb			
Procijenjeni trošak provedbe mjere	9.100.000,00 EUR				
Doprinos mjere zelenoj tranziciji		Doprinos mjere digitalnoj tranziciji			
NE		NE			
Projekti/aktivnosti	Programska klasifikacija	Naziv aktivnosti/projekta			
	A710003	Javne potrebe u socijalnoj skrbi			
	A710005	Skrb o braniteljima			
	A600038	S osmijehom u školu 7			
Ključne aktivnosti ostvarenja mjere	- Dogradnja i opremanje Doma za starije i nemoćne osobe u Slavonskom Brodu - Izrada projektno-tehničke dokumentacije za Braniteljski centar u BPŽ - Osiguranje pomoćnika u nastavi djeci s teškoćama u razvoju.				
Planirani rok provedbe	Svibanj, 2029.				
Pokazatelj rezultata mjere	Početna vrijednost	Ciljna vrijednost			
	2024./2025.	2026.	2027.	2028.	2029.
Dograđen i opremljen Dom za starije osobe u Slavonskom Brodu	0 (2025.)	0	0	0	1
Izrada projektno-tehničke dokumentacije za Braniteljski centar u BPŽ	0 (2025.)	0	1	n/p	n/p
Broj djece s poteškoćama u razvoju kojoj je pružena pomoć u nastavi	93 (2024.)	120	120	120	120

Mjera 6.5. Jačanje organizacija civilnog društva

Naziv mjere: Jačanje organizacija civilnog društva					
Svrha provedbe mjere	Poboljšanje dostupnosti primjerene socijalne skrbi za starije i nemoćne osobe, osobe s invaliditetom te djecu s poteškoćama u razvoju i jačanje kapaciteta te podrška organizacijama civilnog društva radi poboljšanja kvalitete života svih građana.				
Doprinos provedbi nadređenog akta strateškog planiranja	Plan razvoja Brodsko-posavske županije za razdoblje 2021. – 2027. godine				
Naziv cilja nadređenog akta strateškog planiranja	Posebni cilj 6. Ulaganje u zdravstvenu i socijalnu skrb				
Program u županijskom proračunu	Programska klasifikacija	Naziv programa			
	7100	Socijalna skrb			
Procijenjeni trošak provedbe mjere	2.500.00,00 EUR				
Doprinos mjere zelenoj tranziciji		Doprinos mjere digitalnoj tranziciji			
NE		NE			
Projekti/aktivnosti	Programska klasifikacija	Naziv aktivnosti/projekta			
	A710003	Javne potrebe u socijalnoj skrbi			
	A710005	Skrb o braniteljima			
	A710006	Skrb o umirovljenicima			
Ključne aktivnosti ostvarenja mjere	- Objava javnog natječaja za financiranje programa i projekata udruga iz područja zdravstva, socijalne skrbi i brige za hrvatske branitelje.				
Planirani rok provedbe	Svibanj, 2029.				
Pokazatelj rezultata mjere	Početna vrijednost	Ciljna vrijednost			
	2025.	2026.	2027.	2028.	2029.
Broj dodijeljenih potpora za programe i projekte udrugama proizašlih iz Domovinskog rata	31 (2025.)	31	31	31	31
Broj dodijeljenih potpora za programe i projekte za udruge skupina u riziku	32 (2025.)	32	32	32	32
Broj dodijeljenih potpora za programe i projekte za udruge umirovljenika	14 (2025.)	14	14	14	14

Posebni cilj 7. Ulaganje u kulturu

Mjera 7.1. Jačanje kulturno-povijesnih ustanova

<table>
<tr><td colspan="7">Naziv mjere: Jačanje kulturno-povijesnih ustanova</td></tr>
<tr><td>Svrha provedbe mjere</td><td colspan="6">Financiranje matičnih i regionalnih ustanova kulture i povijesti kojima je Županija osnivač ili suosnivač (Muzej Brodskog Posavlja, Galerija Ivana Meštrovića u Vrpolju, Hrvatski institut za povijest- Podružnica za povijest Slavonije, Srijema i Baranje u Slavonskom Brodu).</td></tr>
<tr><td>Doprinos provedbi nadređenog akta strateškog planiranja</td><td colspan="6">Plan razvoja Brodsko-posavske županije za razdoblje 2021. – 2027. godine</td></tr>
<tr><td>Naziv cilja nadređenog akta strateškog planiranja</td><td colspan="6">Posebni cilj 7. Ulaganje u kulturu</td></tr>
<tr><td rowspan="2">Program u županijskom proračunu</td><td colspan="2">Programska klasifikacija</td><td colspan="4">Naziv programa</td></tr>
<tr><td colspan="2">6200</td><td colspan="4">Kultura</td></tr>
<tr><td>Procijenjeni trošak provedbe mjere</td><td colspan="6">2.720.000,00 EUR</td></tr>
<tr><td colspan="3">Doprinos mjere zelenoj tranziciji</td><td colspan="3">Doprinos mjere digitalnoj tranziciji</td></tr>
<tr><td colspan="3">NE</td><td colspan="3">NE</td></tr>
<tr><td rowspan="4">Projekti/aktivnosti</td><td colspan="2">Programska klasifikacija</td><td colspan="4">Naziv aktivnosti/projekta</td></tr>
<tr><td colspan="2">A620001</td><td colspan="4">Financiranje Galerije Ivan Meštrović u Vrpolju</td></tr>
<tr><td colspan="2">A620002</td><td colspan="4">Financiranje Muzeja Brodskog Posavlja</td></tr>
<tr><td colspan="2">A620003</td><td colspan="4">Ostale javne potrebe u kulturi</td></tr>
<tr><td>Ključne aktivnosti ostvarenja mjere</td><td colspan="6">- Financiranje/sufinanciranje kulturno-povijesnih ustanova.</td></tr>
<tr><td>Planirani rok provedbe</td><td colspan="6">Svibanj, 2029.</td></tr>
<tr><td rowspan="2">Pokazatelj rezultata mjere</td><td>Početna vrijednost</td><td colspan="5">Ciljna vrijednost</td></tr>
<tr><td>2025.</td><td>2026.</td><td>2027.</td><td>2028.</td><td>2029.</td></tr>
<tr><td>Broj financiranih/ sufinanciranih kulturno-povijesnih ustanova</td><td>3 (2025.)</td><td>3</td><td>3</td><td>3</td><td>3</td></tr>
</table>

Mjera 7.2. Podrška kulturno-umjetničkim programima i radu kulturnih društva

<table>
<tr><td colspan="6">Naziv mjere: Podrška kulturno-umjetničkim programima i radu kulturnih društva</td></tr>
<tr><td>Svrha provedbe mjere</td><td colspan="5">Svrha provedbe mjere je jačanje kapaciteta i osnaživanje kulturnih društava i kulturno-umjetničkih programa. Provedbom mjere doprinijet će se očuvanju kulturne baštine, jačanju kulturnog identiteta te stvaranju dinamične i raznolike kulturne scene. Podrška kulturnim društvima i njihovim programima omogućuje održavanje i razvoj kulturnih tradicija te donosi proširenje kulturne ponude.</td></tr>
<tr><td>Doprinos provedbi nadređenog akta strateškog planiranja</td><td colspan="5">Plan razvoja Brodsko-posavske županije za razdoblje 2021. – 2027. godine</td></tr>
<tr><td>Naziv cilja nadređenog akta strateškog planiranja</td><td colspan="5">Posebni cilj 7. Ulaganje u kulturu</td></tr>
<tr><td rowspan="2">Program u županijskom proračunu</td><td colspan="2">Programska klasifikacija</td><td colspan="3">Naziv programa</td></tr>
<tr><td colspan="2">6200</td><td colspan="3">Kultura</td></tr>
<tr><td>Procijenjeni trošak provedbe mjere</td><td colspan="5">1.550.000,00 EUR</td></tr>
<tr><td colspan="3">Doprinos mjere zelenoj tranziciji</td><td colspan="3">Doprinos mjere digitalnoj tranziciji</td></tr>
<tr><td colspan="3">NE</td><td colspan="3">NE</td></tr>
<tr><td rowspan="3">Projekti/aktivnosti</td><td colspan="2">Programska klasifikacija</td><td colspan="3">Naziv aktivnosti/projekta</td></tr>
<tr><td colspan="2">A620003</td><td colspan="3">Ostale javne potrebe u kulturi</td></tr>
<tr><td colspan="2">A620005</td><td colspan="3">Javne potrebe u tehničkoj kulturi</td></tr>
<tr><td>Ključne aktivnosti ostvarenja mjere</td><td colspan="5">- Objava javnog poziva za dodjelu potpora male vrijednosti medijima
- Objava javnog poziva za potrebe u kulturi
- Provedba aktivnosti Zajednice tehničke kulture BPŽ</td></tr>
<tr><td>Planirani rok provedbe</td><td colspan="5">Svibanj, 2029.</td></tr>
<tr><td rowspan="2">Pokazatelj rezultata mjere</td><td>Početna vrijednost</td><td colspan="4">Ciljna vrijednost</td></tr>
<tr><td>2024./2025.</td><td>2026.</td><td>2027.</td><td>2028.</td><td>2029.</td></tr>
<tr><td>Broj dodijeljenih potpora za programe medija</td><td>10 (2025.)</td><td>10</td><td>10</td><td>10</td><td>10</td></tr>
<tr><td>Broj dodijeljenih potpora za programe i projekte u kulturi</td><td>35 (2024.)</td><td>35</td><td>40</td><td>45</td><td>50</td></tr>
<tr><td>Broj dodijeljenih potpora za programe tehničke kulture</td><td>35 (2024.)</td><td>40</td><td>40</td><td>40</td><td>40</td></tr>
</table>

Mjera 7.3. Poticanje ulaganja u kulturnu i društvenu infrastrukturu

<table>
<tr><td colspan="7">Naziv mjere: Poticanje ulaganja u kulturnu i društvenu infrastrukturu</td></tr>
<tr><td>Svrha provedbe mjere</td><td colspan="6">Svrha provedbe mjere je zaštita, obnova i revitalizacija objekata kulturne baštine (uključujući i opremanje). Provest će se ulaganjima u izgradnju, obnovu, rekonstrukciju i opremanje ustanova u kulturi, s ciljem boljeg i inovativnijeg gospodarskog korištenja kulturne baštine. Kroz unapređenje kulturne infrastrukture, Brodsko-posavska županija će osigurati veću prepoznatljivost kulturnih aktivnosti, očuvanje kulturne baštine te povećanje kulturne ponude.</td></tr>
<tr><td>Doprinos provedbi nadređenog akta strateškog planiranja</td><td colspan="6">Plan razvoja Brodsko-posavske županije za razdoblje 2021. – 2027. godine</td></tr>
<tr><td>Naziv cilja nadređenog akta strateškog planiranja</td><td colspan="6">Posebni cilj 7. Ulaganje u kulturu</td></tr>
<tr><td rowspan="2">Program u županijskom proračunu</td><td colspan="2">Programska klasifikacija</td><td colspan="4">Naziv programa</td></tr>
<tr><td colspan="2">6200</td><td colspan="4">Kultura</td></tr>
<tr><td>Procijenjeni trošak provedbe mjere</td><td colspan="6">12.000.000,00 EUR</td></tr>
<tr><td colspan="3">Doprinos mjere zelenoj tranziciji</td><td colspan="4">Doprinos mjere digitalnoj tranziciji</td></tr>
<tr><td colspan="3">NE</td><td colspan="4">NE</td></tr>
<tr><td rowspan="3">Projekti/aktivnosti</td><td colspan="2">Programska klasifikacija</td><td colspan="4">Naziv aktivnosti/projekta</td></tr>
<tr><td colspan="2">A620003</td><td colspan="4">Ostale javne potrebe u kulturi</td></tr>
<tr><td colspan="2">A620004</td><td colspan="4">Ulaganja u objekte u kulturi</td></tr>
<tr><td>Ključne aktivnosti ostvarenja mjere</td><td colspan="6">- Ulaganja u objekte u kulturi
- Rekonstrukcija i opremanje Muzeja Brodskog Posavlja.</td></tr>
<tr><td>Planirani rok provedbe</td><td colspan="6">Svibanj, 2029.</td></tr>
<tr><td rowspan="2">Pokazatelj rezultata mjere</td><td>Početna vrijednost</td><td colspan="5">Ciljna vrijednost</td></tr>
<tr><td>2024./2025.</td><td>2026.</td><td>2027.</td><td>2028.</td><td>2029.</td></tr>
<tr><td>Broj objekata u kulturi obuhvaćenih ulaganjima</td><td>10 (2025.)</td><td>15</td><td>15</td><td>15</td><td>15</td></tr>
<tr><td>Broj programa / projekata u Muzeju Brodskog Posavlja</td><td>1 (2025.)</td><td>2</td><td>4</td><td>4</td><td>4</td></tr>
</table>

Mjera 7.4. Podrška razvoju sporta

<table>
<tr><td colspan="7">Naziv mjere: Podrška razvoju sporta</td></tr>
<tr><td>Svrha provedbe mjere</td><td colspan="6">Potpore športskim udrugama BPŽ, sufinanciranje programa djece i mladeži koju objedinjava i koordinira Zajednica športskih udruga i saveza BPŽ, sufinanciranje programa športskog saveza invalida i gluhih, posebne namjene u športu, ostale namjene u športu te promicanje javnih potreba u športu na lokalnoj razini.</td></tr>
<tr><td>Doprinos provedbi nadređenog akta strateškog planiranja</td><td colspan="6">Plan razvoja Brodsko-posavske županije za razdoblje 2021. – 2027. godine</td></tr>
<tr><td>Naziv cilja nadređenog akta strateškog planiranja</td><td colspan="6">Posebni cilj 7. Ulaganje u kulturu</td></tr>
<tr><td rowspan="2">Program u županijskom proračunu</td><td colspan="2">Programska klasifikacija</td><td colspan="4">Naziv programa</td></tr>
<tr><td colspan="2">6100</td><td colspan="4">Šport</td></tr>
<tr><td>Procijenjeni trošak provedbe mjere</td><td colspan="6">3.050.000,00 EUR</td></tr>
<tr><td colspan="3">Doprinos mjere zelenoj tranziciji</td><td colspan="4">Doprinos mjere digitalnoj tranziciji</td></tr>
<tr><td colspan="3">NE</td><td colspan="4">NE</td></tr>
<tr><td rowspan="2">Projekti/aktivnosti</td><td colspan="2">Programska klasifikacija</td><td colspan="4">Naziv aktivnosti/projekta</td></tr>
<tr><td colspan="2">A610001</td><td colspan="4">Javne potrebe u športu</td></tr>
<tr><td>Ključne aktivnosti ostvarenja mjere</td><td colspan="6">- Provedba aktivnosti Zajednice športskih udruga i saveza BPŽ</td></tr>
<tr><td>Planirani rok provedbe</td><td colspan="6">Svibanj, 2029.</td></tr>
<tr><td rowspan="2">Pokazatelj rezultata mjere</td><td>Početna vrijednost</td><td colspan="5">Ciljna vrijednost</td></tr>
<tr><td>2025.</td><td>2026.</td><td>2027.</td><td>2028.</td><td>2029.</td></tr>
<tr><td>Broj dodijeljenih potpora za programe u sportu</td><td>69 (2025.)</td><td>120</td><td>120</td><td>120</td><td>120</td></tr>
</table>

Posebni cilj 8. Razvoj klasičnih grana gospodarstva korištenjem zelene i digitalne tranzicije

Mjera 8.1. Poticanje zelene i digitalne tranzicije

<table>
<tr><td colspan="7">Naziv mjere: Poticanje zelene i digitalne tranzicije</td></tr>
<tr><td>Svrha provedbe mjere</td><td colspan="6">Poticanje ulaganja u zelenu i digitalnu tranziciju, provođenje projekta za povećanje prepoznatljivosti tranzicije - pametna rješenja u energetskoj tranziciji proizvodnih poduzeća , poboljšanje informatizacije i digitalizacije poslovanja (SMART STEP). Izgradnja i opremanje Edukacijsko-demonstracijskog inteligentnog centra (EDI centar) kao regionalnog centra u obrazovanju za digitalnu i zelenu tranziciju.</td></tr>
<tr><td>Doprinos provedbi nadređenog akta strateškog planiranja</td><td colspan="6">Plan razvoja Brodsko-posavske županije za razdoblje 2021. – 2027. godine</td></tr>
<tr><td>Naziv cilja nadređenog akta strateškog planiranja</td><td colspan="6">Posebni cilj 8. Razvoj klasičnih grana gospodarstva korištenjem zelene i digitalne tranzicije</td></tr>
<tr><td rowspan="2">Program u županijskom proračunu</td><td colspan="2">Programska klasifikacija</td><td colspan="4">Naziv programa</td></tr>
<tr><td colspan="2">6000</td><td colspan="4">Odgoj i obrazovanje</td></tr>
<tr><td>Procijenjeni trošak provedbe mjere</td><td colspan="6">5.500.000,00 EUR</td></tr>
<tr><td colspan="3">Doprinos mjere zelenoj tranziciji</td><td colspan="4">Doprinos mjere digitalnoj tranziciji</td></tr>
<tr><td colspan="3">DA</td><td colspan="4">DA</td></tr>
<tr><td rowspan="3">Projekti/aktivnosti</td><td colspan="2">Programska klasifikacija</td><td colspan="4">Naziv aktivnosti/projekta</td></tr>
<tr><td colspan="2">K600039</td><td colspan="4">Smart Step</td></tr>
<tr><td colspan="2">A600008</td><td colspan="4">Javne potrebe u školstvu</td></tr>
<tr><td>Ključne aktivnosti ostvarenja mjere</td><td colspan="6">- Provedba aktivnosti projekta SMART STEP
- Izgradnja i opremanje EDI centra</td></tr>
<tr><td>Planirani rok provedbe</td><td colspan="6">Svibanj, 2029.</td></tr>
<tr><td rowspan="2">Pokazatelj rezultata mjere</td><td>Početna vrijednost</td><td colspan="5">Ciljna vrijednost</td></tr>
<tr><td>2025.</td><td>2026.</td><td>2027.</td><td>2028.</td><td>2029.</td></tr>
<tr><td>Završno izvješće o provedbi projekta SMART STEP</td><td>0 (2025.)</td><td>0</td><td>1</td><td>n/p</td><td>n/p</td></tr>
<tr><td>Izgrađen i opremljen EDI centar</td><td>0 (2025.)</td><td>n/p</td><td>n/p</td><td>n/p</td><td>1</td></tr>
</table>

Mjera 9.1. Poticanje ulaganja u razvoj bioekonomije

<table>
<tr><td colspan="7">Naziv mjere: Poticanje ulaganja u razvoj bioekonomije</td></tr>
<tr><td>Svrha provedbe mjere</td><td colspan="6">Jačanje Regionalnog centra za biotehnološka istraživanja i razvoj BPŽ s ciljem unapređenja znanstveno-istraživačkog rada i poticanja inovacija u području biotehnologije, s posebnim naglaskom na potrebe lokalnog gospodarstva i ruralnog razvoja. Centar strukovne izvrsnosti u bioekonomiji je projekt čijom provedbom će biti unaprijeđene kompetencije polaznika srednjih poljoprivrednih škola i visokih učilišta, nastavnog kadra i profesora, polaznika cjeloživotnog obrazovanja i obrazovanja poduzetnika i OPG-ova u široj regiji. Kadrovi će se obrazovati i osposobljavati na najsuvremenijoj opremi i infrastrukturi koristeći najnovije metode proizvodnje, istraživanja i prerade proizvoda s ciljem povećanja konkurentnosti rada u suvremenom okruženju i sve brže rastućoj produktivnosti i konkurentnosti.</td></tr>
<tr><td>Doprinos provedbi nadređenog akta strateškog planiranja</td><td colspan="6">Plan razvoja Brodsko-posavske županije za razdoblje 2021. – 2027. godine</td></tr>
<tr><td>Naziv cilja nadređenog akta strateškog planiranja</td><td colspan="6">Posebni cilj 9. Razvoj bioekonomije</td></tr>
<tr><td rowspan="3">Program u županijskom proračunu</td><td colspan="2">Programska klasifikacija</td><td colspan="4">Naziv programa</td></tr>
<tr><td colspan="2">4100</td><td colspan="4">Poticanje ulaganja</td></tr>
<tr><td colspan="2">3000</td><td colspan="4">Promidžba i razvoj gospodarstva</td></tr>
<tr><td>Procijenjeni trošak provedbe mjere</td><td colspan="6">5.500.000,00 EUR</td></tr>
<tr><td colspan="3">Doprinos mjere zelenoj tranziciji</td><td colspan="4">Doprinos mjere digitalnoj tranziciji</td></tr>
<tr><td colspan="3">DA</td><td colspan="4">NE</td></tr>
<tr><td rowspan="4">Projekti/aktivnosti</td><td colspan="2">Programska klasifikacija</td><td colspan="4">Naziv aktivnosti/projekta</td></tr>
<tr><td colspan="2">A100005</td><td colspan="4">Sufinanciranje Regionalnog centra za biotehnološka istraživanja BPŽ</td></tr>
<tr><td colspan="2">A410001</td><td colspan="4">Poticanje ulaganja</td></tr>
<tr><td colspan="2">Kapitalni projekt K300016</td><td colspan="4">Projekt CIB</td></tr>
<tr><td>Ključne aktivnosti ostvarenja mjere</td><td colspan="6">- Sufinanciranje Regionalnog centra za biotehnološka istraživanja i razvoj BPŽ
- Objava javnog poziva za dodjelu potpora za istraživačke radove i/ili projekte u poljoprivredi
- Izgradnja Centra izvrsnosti u bioekonomiji.</td></tr>
<tr><td>Planirani rok provedbe</td><td colspan="6">Svibanj, 2029.</td></tr>
<tr><td rowspan="2">Pokazatelj rezultata mjere</td><td>Početna vrijednost</td><td colspan="5">Ciljna vrijednost</td></tr>
<tr><td>2024./2025.</td><td>2026.</td><td>2027.</td><td>2028.</td><td>2029.</td></tr>
<tr><td>Broj zatraženih uzoraka analize plodnosti tla</td><td>663 (2024.)</td><td>650</td><td>650</td><td>650</td><td>650</td></tr>
<tr><td>Broj korisnika kojima je dodijeljena potpora za istraživačke radove i/ili projekte u poljoprivredi</td><td>2 (2025.)</td><td>2</td><td>2</td><td>2</td><td>2</td></tr>
<tr><td>Izgrađen CIB</td><td>0 (2025.)</td><td>0</td><td>0</td><td>0</td><td>1</td></tr>
</table>

Mjera 9.2. Ulaganja u porast produktivnosti i kvalitete poljoprivrednih proizvoda te razvoj lokalnog tržišta

<table>
<tr><td colspan="7">Naziv mjere: Ulaganja u porast produktivnosti i kvalitete poljoprivrednih proizvoda te razvoj lokalnog tržišta</td></tr>
<tr><td colspan="2">Svrha provedbe mjere</td><td colspan="5">Ulaganja u izgradnju i opremanje poduzeća, OPG-ova, inkubatora u poljoprivredi, poticanje povećanja prehrambenih kapaciteta za poljoprivredne proizvode. Provedba mjere doprinijet će održivom razvoju poljoprivrede, povećanju konkurentnosti poljoprivrednih proizvoda i unapređenju lokalne ekonomije. Podizanje kvalitete i produktivnosti poljoprivrednih proizvoda, poticanje ulaganja u poljoprivredi te jačanje lokalnog tržišta i distribucije.</td></tr>
<tr><td colspan="2">Doprinos provedbi nadređenog akta strateškog planiranja</td><td colspan="5">Plan razvoja Brodsko-posavske županije za razdoblje 2021. – 2027. godine</td></tr>
<tr><td colspan="2">Naziv cilja nadređenog akta strateškog planiranja</td><td colspan="5">Posebni cilj 9. Razvoj bioekonomije</td></tr>
<tr><td colspan="2" rowspan="3">Program u županijskom proračunu</td><td colspan="2">Programska klasifikacija</td><td colspan="3">Naziv programa</td></tr>
<tr><td colspan="2">4000</td><td colspan="3">Razvoj poljoprivrede</td></tr>
<tr><td colspan="2">4100</td><td colspan="3">Poticanje ulaganja</td></tr>
<tr><td colspan="2">Procijenjeni trošak provedbe mjere</td><td colspan="5">3.000.000,00 EUR</td></tr>
<tr><td colspan="3">Doprinos mjere zelenoj tranziciji</td><td colspan="4">Doprinos mjere digitalnoj tranziciji</td></tr>
<tr><td colspan="3">DA</td><td colspan="4">NE</td></tr>
<tr><td colspan="2" rowspan="2">Projekti/aktivnosti</td><td>Programska klasifikacija</td><td colspan="4">Naziv aktivnosti/projekta</td></tr>
<tr><td>A410001</td><td colspan="4">Poticanje ulaganja</td></tr>
<tr><td>Ključne aktivnosti ostvarenja mjere</td><td colspan="6">- Objava javnog poziva za dodjelu potpora za unaprjeđenje govedarstva - krava prvotelki svih pasmina i umjetno osjemenjivanje
- Objava javnog natječaja za dodjelu potpora za razvoj i unapređenje lovstva
- Objava javnog poziva za dodjelu potpora za nabavku mehanizacije i opreme za primarnu poljoprivrednu proizvodnju
- Objava javnog natječaja za financiranje programa, projekata i manifestacija udruga koje doprinose razvoju poljoprivrede</td></tr>
<tr><td colspan="2">Planirani rok provedbe</td><td colspan="5">Svibanj, 2029.</td></tr>
<tr><td colspan="2" rowspan="2">Pokazatelj rezultata mjere</td><td>Početna vrijednost</td><td colspan="4">Ciljna vrijednost</td></tr>
<tr><td>2025.</td><td>2026.</td><td>2027.</td><td>2028.</td><td>2029.</td></tr>
<tr><td colspan="2">Broj dodijeljenih potpora za unapređenje govedarstva</td><td>175 (2025.)</td><td>180</td><td>180</td><td>180</td><td>180</td></tr>
<tr><td colspan="2">Broj dodijeljenih potpora za razvoj i unapređenje lovstva</td><td>40 (2025.)</td><td>40</td><td>40</td><td>40</td><td>40</td></tr>
<tr><td colspan="2">Broj dodijeljenih potpora za nabavku mehanizacije i opreme</td><td>243 (2025.)</td><td>250</td><td>250</td><td>250</td><td>250</td></tr>
<tr><td colspan="2">Broj dodijeljenih potpora za financiranje programa, projekata i manifestacija udruga</td><td>40 (2025.)</td><td>50</td><td>50</td><td>50</td><td>50</td></tr>
</table>

Mjera 9.3. Stavljanje u funkciju zapuštenih poljoprivrednih zemljišta okrupnjavanjem i navodnjavanjem

<table>
<tr><td colspan="6">Naziv mjere: Stavljanje u funkciju zapuštenih poljoprivrednih zemljišta okrupnjavanjem i navodnjavanjem</td></tr>
<tr><td>Svrha provedbe mjere</td><td colspan="5">Poticanje stavljanja u funkciju poljoprivrednih zemljišta, provedba komasacije, educiranje i informiranje poljoprivrednih proizvođača, saniranje postojećih i izgradnja novih sustava navodnjavanja zemljišta. Ova mjera ima potencijal za značajno povećanje produktivnosti poljoprivredne proizvodnje, jačanje održivosti i očuvanje okoliša, kao i stvaranje novih prilika za poljoprivrednike i lokalnu zajednicu.</td></tr>
<tr><td>Doprinos provedbi nadređenog akta strateškog planiranja</td><td colspan="5">Plan razvoja Brodsko-posavske županije za razdoblje 2021. – 2027. godine</td></tr>
<tr><td>Naziv cilja nadređenog akta strateškog planiranja</td><td colspan="5">Posebni cilj 9. Razvoj bioekonomije</td></tr>
<tr><td rowspan="2">Program u županijskom proračunu</td><td colspan="2">Programska klasifikacija</td><td colspan="3">Naziv programa</td></tr>
<tr><td colspan="2">4100</td><td colspan="3">Poticanje ulaganja</td></tr>
<tr><td>Procijenjeni trošak provedbe mjere</td><td colspan="5">1.100.00,00 EUR</td></tr>
<tr><td colspan="3">Doprinos mjere zelenoj tranziciji</td><td colspan="3">Doprinos mjere digitalnoj tranziciji</td></tr>
<tr><td colspan="3">DA</td><td colspan="3">NE</td></tr>
<tr><td rowspan="5">Projekti/aktivnosti</td><td colspan="2">Programska klasifikacija</td><td colspan="3">Naziv aktivnosti/projekta</td></tr>
<tr><td colspan="2">A410003</td><td colspan="3">Raspolaganje poljoprivrednim zemljištem u vlasništvu RH</td></tr>
<tr><td colspan="2">K410004</td><td colspan="3">Sustav navodnjavanja Orubica</td></tr>
<tr><td colspan="2">K410005</td><td colspan="3">Sustav navodnjavanja Bić</td></tr>
<tr><td colspan="2">K410006</td><td colspan="3">Sustav navodnjavanja Gundinci</td></tr>
<tr><td>Ključne aktivnosti ostvarenja mjere</td><td colspan="5">- Ulaganja u povećanje sustava navodnjavanja
- Sufinanciranje programa održavanja građevina detaljne melioracijske odvodnje.</td></tr>
<tr><td>Planirani rok provedbe</td><td colspan="5">Svibanj, 2029.</td></tr>
<tr><td rowspan="2">Pokazatelj rezultata mjere</td><td>Početna vrijednost</td><td colspan="4">Ciljna vrijednost</td></tr>
<tr><td>2025.</td><td>2026.</td><td>2027.</td><td>2028.</td><td>2029.</td></tr>
<tr><td>Zemljišta pod sustavom navodnjavanja (Ha)</td><td>50 (2025.)</td><td>60</td><td>80</td><td>100</td><td>1203</td></tr>
<tr><td>9.3.1.1. Održavanje i osposobljavanje kanala III i IV reda na području Vodnogospodarskih ispostava za mali sliv Brodska Posavina i Šumetlica -Crnac (Km)</td><td>1.715 (2025.)</td><td>1.750</td><td>1.800</td><td>1.850</td><td>1.900</td></tr>
</table>

Posebni cilj 10. Intenzivno korištenje obnovljivih izvora energije i podizanje energetske učinkovitosti

Mjera 10.1. Porast energetske učinkovitosti

<table>
<tr><td colspan="7">Naziv mjere: Porast energetske učinkovitosti</td></tr>
<tr><td>Svrha provedbe mjere</td><td colspan="6">Povećanje energetske učinkovitosti (energetska obnova javnih zgrada, ulaganja u ekološki prihvatljivije toplinske sustave i drugo). Povećanje energetske učinkovitosti u svim sektorima – industriji, poljoprivredi, kućanstvima i javnim institucijama – doprinosi konkurentnosti, razvoju zelene, ekološki održive ekonomije koja može odgovoriti na izazove klimatskih promjena i energetske krize.</td></tr>
<tr><td>Doprinos provedbi nadređenog akta strateškog planiranja</td><td colspan="6">Plan razvoja Brodsko-posavske županije za razdoblje 2021. – 2027. godine</td></tr>
<tr><td>Naziv cilja nadređenog akta strateškog planiranja</td><td colspan="6">Posebni cilj 10. Intenzivno korištenje obnovljivih izvora energije i podizanje energetske učinkovitosti</td></tr>
<tr><td rowspan="3">Program u županijskom proračunu</td><td colspan="2">Programska klasifikacija</td><td colspan="4">Naziv programa</td></tr>
<tr><td colspan="2">6000</td><td colspan="4">Odgoj i obrazovanje</td></tr>
<tr><td colspan="2">7000</td><td colspan="4">Zdravstvo</td></tr>
<tr><td>Procijenjeni trošak provedbe mjere</td><td colspan="6">7.620.000,00 EUR</td></tr>
<tr><td colspan="3">Doprinos mjere zelenoj tranziciji</td><td colspan="4">Doprinos mjere digitalnoj tranziciji</td></tr>
<tr><td colspan="3">DA</td><td colspan="4">NE</td></tr>
<tr><td rowspan="8">Projekti/aktivnosti</td><td colspan="2">Programska klasifikacija</td><td colspan="4">Naziv aktivnosti/projekta</td></tr>
<tr><td colspan="2">K600038</td><td colspan="4">Energetska obnova- ETEŠ dvorana NG</td></tr>
<tr><td colspan="2">K600040</td><td colspan="4">Energetska obnova SŠ IOŠ NG</td></tr>
<tr><td colspan="2">K600041</td><td colspan="4">Energetska obnova- OŠ LJG Lužani</td></tr>
<tr><td colspan="2">K600038</td><td colspan="4">Energetska obnova PŠ V. Nazor-Adžamovci</td></tr>
<tr><td colspan="2">K600043</td><td colspan="4">Energetska obnova SŠ ETEŠ NG</td></tr>
<tr><td colspan="2">K700027</td><td colspan="4">Energetska obnova zgrade - zdravstveni objekt Dom zdravlja Nova Gradiška</td></tr>
<tr><td></td><td colspan="6"></td></tr>
<tr><td>Ključne aktivnosti ostvarenja mjere</td><td colspan="6">- Energetske obnove školskih, zdravstvenih i socijalnih objekata.</td></tr>
<tr><td>Planirani rok provedbe</td><td colspan="6">Svibanj, 2029.</td></tr>
<tr><td rowspan="2">Pokazatelj rezultata mjere</td><td>Početna vrijednost</td><td colspan="5">Ciljna vrijednost</td></tr>
<tr><td>2024./2025.</td><td>2026.</td><td>2027.</td><td>2028.</td><td>2029.</td></tr>
<tr><td>Broj energetski obnovljenih zdravstvenih, školskih i socijalnih objekata</td><td>18. (2024.)</td><td>24.</td><td>24.</td><td>24.</td><td>26.</td></tr>
</table>

Mjera 10.2. Povećanje korištenja obnovljivih izvora energije

<table>
<tr><td colspan="7">Naziv mjere: Povećanje korištenja obnovljivih izvora energije</td></tr>
<tr><td>Svrha provedbe mjere</td><td colspan="6">Provođenje aktivnosti, ulaganja poticanja i subvencija za veće korištenje obnovljivih izvora energije. Djelovanje u smjeru većeg korištenja obnovljivih izvora energije pozitivno utječe na gospodarski, ekološki i društveni razvoj Brodsko-posavske županije, čime se stvaraju temelji za održivu, konkurentnu i energetski učinkovitu budućnost.</td></tr>
<tr><td>Doprinos provedbi nadređenog akta strateškog planiranja</td><td colspan="6">Plan razvoja Brodsko-posavske županije za razdoblje 2021. – 2027. godine</td></tr>
<tr><td>Naziv cilja nadređenog akta strateškog planiranja</td><td colspan="6">Posebni cilj 10. Intenzivno korištenje obnovljivih izvora energije i podizanje energetske učinkovitosti</td></tr>
<tr><td rowspan="2">Program u županijskom proračunu</td><td colspan="2">Programska klasifikacija</td><td colspan="4">Naziv programa</td></tr>
<tr><td colspan="2">5001</td><td colspan="4">Energetska učinkovitost, OIE, komunalna infrastruktura i promet</td></tr>
<tr><td>Procijenjeni trošak provedbe mjere</td><td colspan="6">300.000,00 EUR</td></tr>
<tr><td colspan="3">Doprinos mjere zelenoj tranziciji</td><td colspan="4">Doprinos mjere digitalnoj tranziciji</td></tr>
<tr><td colspan="3">DA</td><td colspan="4">NE</td></tr>
<tr><td rowspan="2">Projekti/aktivnosti</td><td colspan="2">Programska klasifikacija</td><td colspan="4">Naziv aktivnosti/projekta</td></tr>
<tr><td colspan="2">K510004</td><td colspan="4">Energetska učinkovitost i obnovljivi izvori</td></tr>
<tr><td>Ključne aktivnosti ostvarenja mjere</td><td colspan="6">- Ulaganja u porast korištenja obnovljivih izvora energije u objektima BPŽ
- Promoviranje važnosti korištenja obnovljivih izvora energije.</td></tr>
<tr><td>Planirani rok provedbe</td><td colspan="6">Svibanj, 2029.</td></tr>
<tr><td rowspan="2">Pokazatelj rezultata mjere</td><td>Početna vrijednost</td><td colspan="5">Ciljna vrijednost</td></tr>
<tr><td>2024./ 2025.</td><td>2026.</td><td>2027.</td><td>2028.</td><td>2029.</td></tr>
<tr><td>Broj programa i projekata u svrhu porasta korištenja obnovljivih izvora energije u objektima BPŽ</td><td>0 (2025.)</td><td>1</td><td>1</td><td>1</td><td>1</td></tr>
<tr><td>Broj održanih savjetovanja, radionica i edukacija</td><td>1 (2025.)</td><td>1</td><td>1</td><td>1</td><td>1</td></tr>
</table>

Posebni cilj 11. Daljnji razvoj komunalne, prometne i društvene infrastrukture

Mjera 11.1. Razvoj cirkularnog gospodarstva i održivo gospodarenje otpadom

Slika 16. Prikaz RCGO Šagulje



Izvor: Šagulje d.o.o.

<table>
<tr><td colspan="6">Naziv mjere: Razvoj cirkularnog gospodarstva i održivo gospodarenje otpadom</td></tr>
<tr><td>Svrha provedbe mjere</td><td colspan="5">Gospodarenje otpadom i cirkularno gospodarstvo usmjeravaju razvoj prema održivom upravljanju resursima, smanjenju negativnog utjecaja na okoliš. Izgradnja Regionalnog centra za gospodarenje otpadom - Šagulje je projekt od regionalnog/međužupanijskog značaja za područje Slavonije te su ulaganja u isti temelj za kvalitetno gospodarenje otpadom u budućnosti.</td></tr>
<tr><td>Doprinos provedbi nadređenog akta strateškog planiranja</td><td colspan="5">Plan razvoja Brodsko-posavske županije za razdoblje 2021. – 2027. godine</td></tr>
<tr><td>Naziv cilja nadređenog akta strateškog planiranja</td><td colspan="5">Posebni cilj 11. Daljnji razvoj komunalne, prometne i društvene infrastrukture</td></tr>
<tr><td rowspan="2">Program u županijskom proračunu</td><td colspan="2">Programska klasifikacija</td><td colspan="3">Naziv programa</td></tr>
<tr><td colspan="2">5000</td><td colspan="3">Zaštita prirode i okoliša</td></tr>
<tr><td>Procijenjeni trošak provedbe mjere</td><td colspan="5">11.180.000,00 EUR</td></tr>
<tr><td colspan="3">Doprinos mjere zelenoj tranziciji</td><td colspan="3">Doprinos mjere digitalnoj tranziciji</td></tr>
<tr><td colspan="3">DA</td><td colspan="3">NE</td></tr>
<tr><td rowspan="2">Projekti/aktivnosti</td><td colspan="2">Programska klasifikacija</td><td colspan="3">Naziv aktivnosti/projekta</td></tr>
<tr><td colspan="2">A500005</td><td colspan="3">Gospodarenje otpadom</td></tr>
<tr><td>Ključne aktivnosti ostvarenja mjere</td><td colspan="5">- Izgradnja i opremanje pretovarnih stanica
- Izrada projektno-tehničke dokumentacije RCGO Šagulje
- Provedba projekta izgradnje RCGO Šagulje</td></tr>
<tr><td>Planirani rok provedbe</td><td colspan="5">Svibanj, 2029.</td></tr>
<tr><td rowspan="2">Pokazatelj rezultata mjere</td><td>Početna vrijednost</td><td colspan="4">Ciljna vrijednost</td></tr>
<tr><td>2025.</td><td>2026.</td><td>2027.</td><td>2028.</td><td>2029.</td></tr>
<tr><td>Izgrađene i opremljene pretovarne stanice</td><td>0 (2025.)</td><td>1</td><td>n/p</td><td>n/p</td><td>n/p</td></tr>
<tr><td>Broj dokumenata potrebnih za izrađenu PTD</td><td>8. (2025.)</td><td>10.</td><td>n/p</td><td>n/p</td><td>n/p</td></tr>
<tr><td>Broj završenih faza projekta izgradnje RCGO Šagulje</td><td>0 (2025.)</td><td>0</td><td>1.</td><td>2.</td><td>4.</td></tr>
</table>

Mjera 11.2. Ulaganje u cestovni, željeznički i riječni promet

<table>
<tr><td colspan="7">Naziv mjere: Ulaganje u cestovni, željeznički i riječni promet</td></tr>
<tr><td>Svrha provedbe mjere</td><td colspan="6">Povećanje sigurnosti u prometu, izgradnja i rekonstrukcija cesta, željeznicu i riječni promet i ulaganja u javni prijevoz. Rad Županijske uprave za ceste BPŽ, modernizacija širenju prometnih mreža, čime se omogućuje bolja povezanost, efikasnost i održivost transportnog sustava. Ulaganja u ovu infrastrukturu omogućuju bolju povezanost sa širim prometnim sustavom, čime se povećava konkurentnost i atraktivnost županije kao lokacije za život i poslovna ulaganja.</td></tr>
<tr><td>Doprinos provedbi nadređenog akta strateškog planiranja</td><td colspan="6">Plan razvoja Brodsko-posavske županije za razdoblje 2021. – 2027. godine</td></tr>
<tr><td>Naziv cilja nadređenog akta strateškog planiranja</td><td colspan="6">Posebni cilj 11. Daljnji razvoj komunalne, prometne i društvene infrastrukture</td></tr>
<tr><td rowspan="2">Program u županijskom proračunu</td><td colspan="2">Programska klasifikacija</td><td colspan="4">Naziv programa</td></tr>
<tr><td colspan="2">5001</td><td colspan="4">Energetska učinkovitost, OIE, komunalna infrastruktura i promet</td></tr>
<tr><td>Procijenjeni trošak provedbe mjere</td><td colspan="6">10.500.000,00 EUR</td></tr>
<tr><td colspan="3">Doprinos mjere zelenoj tranziciji</td><td colspan="4">Doprinos mjere digitalnoj tranziciji</td></tr>
<tr><td colspan="3">DA</td><td colspan="4">DA</td></tr>
<tr><td rowspan="2">Projekti/aktivnosti</td><td colspan="2">Programska klasifikacija</td><td colspan="4">Naziv aktivnosti/projekta</td></tr>
<tr><td colspan="2">A510005</td><td colspan="4">Županijski linijski prijevoz</td></tr>
<tr><td>Ključne aktivnosti ostvarenja mjere</td><td colspan="6">- Pokrivanje županije linijskim prijevozom u svrhu povezivanja naselja javnim prijevozom
- Aktivnosti Županijske uprave za ceste BPŽ.</td></tr>
<tr><td>Planirani rok provedbe</td><td colspan="6">Svibanj, 2029.</td></tr>
<tr><td rowspan="2">Pokazatelj rezultata mjere</td><td>Početna vrijednost</td><td colspan="5">Ciljna vrijednost</td></tr>
<tr><td>2024./2025.</td><td>2026.</td><td>2027.</td><td>2028.</td><td>2029.</td></tr>
<tr><td>Broj prijevoznika</td><td>3 (2025.)</td><td>1</td><td>1</td><td>1</td><td>1</td></tr>
<tr><td>Broj kilometara cesta obuhvaćenih redovitim održavanjem</td><td>11 (2024.)</td><td>12</td><td>12</td><td>12</td><td>12</td></tr>
</table>

Mjera 11.3. Ulaganje u infrastrukturu i dostupnost širokopojasnog interneta

<table>
<tr><td colspan="6">Naziv mjere: Ulaganje u infrastrukturu i dostupnost širokopojasnog interneta</td></tr>
<tr><td>Svrha provedbe mjere</td><td colspan="5">Osiguranje razvoja širokopojasnog pristupa Internetu na području županije.</td></tr>
<tr><td>Doprinos provedbi nadređenog akta strateškog planiranja</td><td colspan="5">Plan razvoja Brodsko-posavske županije za razdoblje 2021. – 2027. godine</td></tr>
<tr><td>Naziv cilja nadređenog akta strateškog planiranja</td><td colspan="5">Posebni cilj 11. Daljnji razvoj komunalne, prometne i društvene infrastrukture</td></tr>
<tr><td rowspan="2">Program u županijskom proračunu</td><td colspan="2">Programska klasifikacija</td><td colspan="3">Naziv programa</td></tr>
<tr><td colspan="2">5001</td><td colspan="3">Energetska učinkovitost, OIE, komunalna infrastruktura i promet</td></tr>
<tr><td>Procijenjeni trošak provedbe mjere</td><td colspan="5">n/p</td></tr>
<tr><td colspan="3">Doprinos mjere zelenoj tranziciji</td><td colspan="3">Doprinos mjere digitalnoj tranziciji</td></tr>
<tr><td colspan="3">DA</td><td colspan="3">DA</td></tr>
<tr><td rowspan="2">Projekti/aktivnosti</td><td colspan="2">Programska klasifikacija</td><td colspan="3">Naziv aktivnosti/projekta</td></tr>
<tr><td colspan="2">n/p</td><td colspan="3">n/p</td></tr>
<tr><td>Ključne aktivnosti ostvarenja mjere</td><td colspan="5">- Širenje mreže pristupa internetu.</td></tr>
<tr><td>Planirani rok provedbe</td><td colspan="5">Svibanj, 2029.</td></tr>
<tr><td rowspan="2">Pokazatelj rezultata mjere</td><td>Početna vrijednost</td><td colspan="4">Ciljna vrijednost</td></tr>
<tr><td>2024.</td><td>2026.</td><td>2027.</td><td>2028.</td><td>2029.</td></tr>
<tr><td>Broj kućanstava pokrivenih internetom</td><td>0 (2024.)</td><td>5156</td><td>n/p</td><td>n/p</td><td>n/p</td></tr>
</table>

Mjera 11.4. Planiranje i uređenje prostora

<table>
<tr><td colspan="7">Naziv mjere: Planiranje i uređenje prostora</td></tr>
<tr><td>Svrha provedbe mjere</td><td colspan="6">Stručnim poslovima prostornog uređenja planira se i uređuje prostor Brodsko-posavske županije u svrhu poticaja gospodarskog i svekolikog razvoja. Mjera obuhvaća rad Zavoda za prostorno uređenje Brodsko-posavske županije.</td></tr>
<tr><td>Doprinos provedbi nadređenog akta strateškog planiranja</td><td colspan="6">Plan razvoja Brodsko-posavske županije za razdoblje 2021. – 2027. godine</td></tr>
<tr><td>Naziv cilja nadređenog akta strateškog planiranja</td><td colspan="6">Posebni cilj 11. Daljnji razvoj komunalne, prometne i društvene infrastrukture</td></tr>
<tr><td rowspan="2">Program u županijskom proračunu</td><td colspan="2">Programska klasifikacija</td><td colspan="4">Naziv programa</td></tr>
<tr><td colspan="2">9000</td><td colspan="4">Poslovi prostornog uređenja</td></tr>
<tr><td>Procijenjeni trošak provedbe mjere</td><td colspan="6">2.000.000,00 EUR</td></tr>
<tr><td colspan="3">Doprinos mjere zelenoj tranziciji</td><td colspan="4">Doprinos mjere digitalnoj tranziciji</td></tr>
<tr><td colspan="3">DA</td><td colspan="4">DA</td></tr>
<tr><td rowspan="3">Projekti/aktivnosti</td><td colspan="2">Programska klasifikacija</td><td colspan="4">Naziv aktivnosti/projekta</td></tr>
<tr><td colspan="2">A900001</td><td colspan="4">Javna ustanova Zavod za prostorno uređenje BPŽ</td></tr>
<tr><td colspan="2">A900002</td><td colspan="4">Financiranje JU – vlastiti prihodi</td></tr>
<tr><td>Ključne aktivnosti ostvarenja mjere</td><td colspan="6">- Poslovi prostornog uređenja BPŽ</td></tr>
<tr><td>Planirani rok provedbe</td><td colspan="6">Svibanj, 2029.</td></tr>
<tr><td rowspan="2">Pokazatelj rezultata mjere</td><td>Početna vrijednost</td><td colspan="5">Ciljna vrijednost</td></tr>
<tr><td>2024.</td><td>2026.</td><td>2027.</td><td>2028.</td><td>2029.</td></tr>
<tr><td>Broj izdanih građevinskih dozvola</td><td>387 (2024.)</td><td>360</td><td>350</td><td>345</td><td>340</td></tr>
<tr><td>Broj izrađenih prostornih dokumenata i akata</td><td>8 (2024.)</td><td>10</td><td>10</td><td>10</td><td>10</td></tr>
<tr><td>Vođenje ISPU sustava (broj ažuriranja)</td><td>11 (2024.)</td><td>10</td><td>10</td><td>10</td><td>10</td></tr>
</table>

Posebni cilj 12. Jačanje upravljanja razvojem

Mjera 12.1. Jačanje suradnje dionika u upravljanju razvojem

<table>
<tr><td colspan="8">Naziv mjere: Jačanje suradnje dionika u upravljanju razvojem</td></tr>
<tr><td colspan="2">Svrha provedbe mjere</td><td colspan="6">Uključivanje građana kroz participativno upravljanje, uspostava sustava praćenja i vrednovanja županijskih planova, suradnja sa JLS-ovima i jačanje međužupanijske suradnje. Provedbom ove mjere stvorit će se uvjeti za integrirano i transparentno upravljanje razvojem, čime se dugoročno jača sposobnost županije za provedbu razvojnih politika na održiv način. Mjera obuhvaća rad Županijske skupštine i rad savjetodavnih vijeća (Partnersko vijeće i Savjet mladih BPŽ).</td></tr>
<tr><td colspan="2">Doprinos provedbi nadređenog akta strateškog planiranja</td><td colspan="6">Plan razvoja Brodsko-posavske županije za razdoblje 2021. – 2027. godine</td></tr>
<tr><td colspan="2">Naziv cilja nadređenog akta strateškog planiranja</td><td colspan="6">Posebni cilj 12. Jačanje upravljanja razvojem</td></tr>
<tr><td colspan="2" rowspan="2">Program u županijskom proračunu</td><td colspan="2">Programska klasifikacija</td><td colspan="4">Naziv programa</td></tr>
<tr><td colspan="2">1000</td><td colspan="4">Djelatnost Upravnog odjela za poslove župana i županijske skupštine</td></tr>
<tr><td colspan="2">Procijenjeni trošak provedbe mjere</td><td colspan="6">3.660.000,00 EUR</td></tr>
<tr><td colspan="4">Doprinos mjere zelenoj tranziciji</td><td colspan="4">Doprinos mjere digitalnoj tranziciji</td></tr>
<tr><td colspan="4">NE</td><td colspan="4">NE</td></tr>
<tr><td rowspan="10">Projekti/ aktivnosti</td><td>Programska klasifikacija</td><td colspan="6">Naziv aktivnosti/projekta</td></tr>
<tr><td>A100001</td><td colspan="6">Poslovanje upravnog odjela za poslove župana i županijske skupštine</td></tr>
<tr><td>A100003</td><td colspan="6">Financiranje izdavanja službenog vjesnika</td></tr>
<tr><td>K100008</td><td colspan="6">Nabava opreme neophodne za redovito djelovanje javne uprave</td></tr>
<tr><td>T100007</td><td colspan="6">Rashodi za održavanje izbora/lokalni izbori/izbori za nacionalne manjine</td></tr>
<tr><td>T100009</td><td colspan="6">Rashodi za održavanje izbora – predsjednički izbori/EU parlament</td></tr>
<tr><td>A100004</td><td colspan="6">Financiranje nacionalnih manjina</td></tr>
<tr><td>A100005</td><td colspan="6">Financiranje političkih stranaka</td></tr>
<tr><td>A100006</td><td colspan="6">Dan Županije</td></tr>
<tr><td>A100011</td><td colspan="6">Savjet mladih</td></tr>
<tr><td colspan="2">Ključne aktivnosti ostvarenja mjere</td><td colspan="6">- Održavanje sjednica Županijske skupštine BPŽ
- Održavanje sjednica Partnerskog vijeća i Savjeta mladih BPŽ
- Redovna djelatnost izvršnog i predstavničkog tijela.</td></tr>
<tr><td colspan="2">Planirani rok provedbe</td><td colspan="6">Svibanj, 2029.</td></tr>
<tr><td colspan="2" rowspan="2">Pokazatelj rezultata mjere</td><td>Početna vrijednost</td><td colspan="5">Ciljna vrijednost</td></tr>
<tr><td>2024.</td><td>2026.</td><td>2027.</td><td>2028.</td><td>2029.</td></tr>
<tr><td colspan="2">Broj održanih sjednica Županijske skupštine BPŽ</td><td>6 (2024.)</td><td>6</td><td>6</td><td>6</td><td>6</td></tr>
<tr><td colspan="2">Broj održanih sjednica</td><td>4 (2024.)</td><td>6</td><td>6</td><td>6</td><td>6</td></tr>
<tr><td colspan="2">Broj izdanih službenih vjesnika</td><td>43 (2024.)</td><td>40</td><td>40</td><td>40</td><td>40</td></tr>
</table>

Mjera 12.2. Porast znanja i vještina djelatnika u javnoj upravi na korist građana

Naziv mjere: Porast znanja i vještina djelatnika u javnoj upravi na korist građana						
Svrha provedbe mjere	Redovan rad županijskih upravnih tijela te opće uprave. Svrha mjere je jačanje transparentnosti rada javne uprave i porast znanja i vještina zaposlenika u županijskim tijelima. Ulaganjem u ljudske resurse Brodsko-posavska županija će ojačati svoju sposobnost za planiranje, upravljanje i provedbu politika koje odgovaraju stvarnim potrebama zajednice i pridonose održivom razvoju.					
Doprinos provedbi nadređenog akta strateškog planiranja	Plan razvoja Brodsko-posavske županije za razdoblje 2021. – 2027. godine					
Naziv cilja nadređenog akta strateškog planiranja	Posebni cilj 12. Jačanje upravljanja razvojem					
Program u županijskom proračunu	Programska klasifikacija	Naziv programa				
	1000	Djelatnost Upravnog odjela za poslove župana i županijske skupštine				
	1000	Redovna djelatnost – opća uprava				
	1100	Djelatnost ureda župana				
	2000	Djelatnost javne uprave i administracije				
Procijenjeni trošak provedbe mjere	39.200.000,00 EUR					
Doprinos mjere zelenoj tranziciji		Doprinos mjere digitalnoj tranziciji				
NE		NE				
Projekti/ aktivnosti	Programska klasifikacija	Naziv aktivnosti/projekta				
	A100001	Opća uprava				
	A110001	Poslovanje Ureda Župana				
	A110002	Intervencijski programi i zalihe				
	A200001	Javna uprava i administracija				
	K200002	Nabava opreme neophodne za rad županije				
Ključne aktivnosti ostvarenja mjere	- Poslovi iz djelokruga Opće uprave – matičarski i drugi predmeti - Poslovi iz djelokruga upravljanja imovinom - Redovna djelatnost upravnih tijela samoupravne jedinice.					
Planirani rok provedbe	Svibanj, 2029.					
Pokazatelj rezultata mjere	Početna vrijednost	Ciljna vrijednost				
	2024.	2026.	2027.	2028.	2029.	
Broj upravnih predmeta	1645 (2024.)	1300	1200	1200	1100	
Broj neupravnih predmeta	6793 (2024.)	5500	5000	4500	4500	
Broj izvadaka iz državnih matica	28149 (2024.)	24000	23000	22000	21000	
Broj predmeta upravljanja državnom imovinom	255 (2024.)	200	180	170	150	
Broj raspolaganja državnom imovinom	0 (2024.)	4	8	8	10	
Broj stručnih usavršavanja djelatnika	10 (2024.)	20	20	20	20	
Ulaganja u poslovne prostore i opremu neophodnu za rad BPŽ	75 (2024.)	100	100	100	100	
Broj zaposlenika u upravnim tijelima	166 (2024.)	167	167	167	167	

Posebni cilj 13. Razvoj potpomognutih područja

Mjera 13.1. Poticanje intervencija u potpomognutim područjima

<table>
<tr><td colspan="7">Naziv mjere: Poticanje intervencija u potpomognutim područjima</td></tr>
<tr><td>Svrha provedbe mjere</td><td colspan="6">Osiguranje potpora na potpomognutim i brdsko-planinskim područjima - za poduzetničku, prometnu, komunalnu i društvenu infrastrukturu. Mjera je usmjerena na smanjenje razvojnih nejednakosti unutar županije, poboljšanje životnih uvjeta te stvaranje uvjeta za održiv gospodarski i društveni razvoj manje razvijenih sredina s ciljem ravnomjernijeg regionalnog razvoja i smanjenja depopulacije.</td></tr>
<tr><td>Doprinos provedbi nadređenog akta strateškog planiranja</td><td colspan="6">Plan razvoja Brodsko-posavske županije za razdoblje 2021. – 2027. godine</td></tr>
<tr><td>Naziv cilja nadređenog akta strateškog planiranja</td><td colspan="6">Posebni cilj 13. Razvoj potpomognutih područja</td></tr>
<tr><td rowspan="2">Program u županijskom proračunu</td><td colspan="2">Programska klasifikacija</td><td colspan="4">Naziv programa</td></tr>
<tr><td colspan="2">5001</td><td colspan="4">Energetska učinkovitost, OIE, komunalna infrastruktura i promet</td></tr>
<tr><td>Procijenjeni trošak provedbe mjere</td><td colspan="6">1.200.000,00 EUR</td></tr>
<tr><td colspan="3">Doprinos mjere zelenoj tranziciji</td><td colspan="4">Doprinos mjere digitalnoj tranziciji</td></tr>
<tr><td colspan="3">NE</td><td colspan="4">NE</td></tr>
<tr><td rowspan="2">Projekti/aktivnosti</td><td colspan="2">Programska klasifikacija</td><td colspan="4">Naziv aktivnosti/projekta</td></tr>
<tr><td colspan="2">A510006</td><td colspan="4">Kapitalne pomoći za projekte komunalne infrastrukture, prometa, energetske učinkovitosti</td></tr>
<tr><td>Ključne aktivnosti ostvarenja mjere</td><td colspan="6">- Financiranje kapitalnih ulaganja prema Odlukama o dodjeli sredstava.</td></tr>
<tr><td>Planirani rok provedbe</td><td colspan="6">Svibanj, 2029.</td></tr>
<tr><td rowspan="2">Pokazatelj rezultata mjere</td><td>Početna vrijednost</td><td colspan="5">Ciljna vrijednost</td></tr>
<tr><td>2024.</td><td>2026.</td><td>2027.</td><td>2028.</td><td>2029.</td></tr>
<tr><td>Broj sporazuma</td><td>13 (2024.)</td><td>13</td><td>14</td><td>14</td><td>14</td></tr>
</table>

Posebni cilj 14. Jačanje spremnosti na okolišne i sigurnosne izazove

Mjera 14.1. Jačanje otpornosti na elementarne nepogode i klimatske promjene

<table>
<tr><td colspan="7">Naziv mjere: Jačanje otpornosti na elementarne nepogode i klimatske promjene</td></tr>
<tr><td>Svrha provedbe mjere</td><td colspan="6">Ulaganja u jačanje spremnosti na okolišne, sigurnosne izazove te izvanredne situacije. Unapređenjem sustava zaštite od elementarnih nepogoda ojačat će se otpornost na okolišne i sigurnosne prijetnje, osigurat će se bolja zaštita stanovništva i imovine te omogućiti brza i učinkovita reakcija u kriznim situacijama. Time se dugoročno doprinosi održivom razvoju, sigurnosti i stabilnosti županije u kontekstu sve izraženijih klimatskih i prirodnih izazova.</td></tr>
<tr><td colspan="2">Doprinos provedbi nadređenog akta strateškog planiranja</td><td colspan="5">Plan razvoja Brodsko-posavske županije za razdoblje 2021. – 2027. godine</td></tr>
<tr><td colspan="2">Naziv cilja nadređenog akta strateškog planiranja</td><td colspan="5">Posebni cilj 14. Jačanje spremnosti na okolišne i sigurnosne izazove</td></tr>
<tr><td rowspan="4">Program u županijskom proračunu</td><td>Programska klasifikacija</td><td colspan="5">Naziv programa</td></tr>
<tr><td>1000</td><td colspan="5">Djelatnost UO za poslove župana i Županijske skupštine</td></tr>
<tr><td>3000</td><td colspan="5">Promidžba i razvoj gospodarstva</td></tr>
<tr><td>5000</td><td colspan="5">Zaštita prirode i okoliša</td></tr>
<tr><td colspan="3">Procijenjeni trošak provedbe mjere</td><td colspan="4">1.700.000,00 EUR</td></tr>
<tr><td colspan="4">Doprinos mjere zelenoj tranziciji</td><td colspan="3">Doprinos mjere digitalnoj tranziciji</td></tr>
<tr><td colspan="4">DA</td><td colspan="3">NE</td></tr>
<tr><td rowspan="5">Projekti/aktivnosti</td><td colspan="2">Programska klasifikacija</td><td colspan="4">Naziv aktivnosti/projekta</td></tr>
<tr><td colspan="2">A300012</td><td colspan="4">Vatrogasna zajednica županije</td></tr>
<tr><td colspan="2">A500003</td><td colspan="4">Osiguranje zaštite zraka</td></tr>
<tr><td colspan="2">A100002</td><td colspan="4">Sufinanciranje sustava zaštite i spašavanja</td></tr>
<tr><td colspan="2">A500007</td><td colspan="4">Provođenje plana intervencije u zaštiti okoliša</td></tr>
<tr><td colspan="2">Ključne aktivnosti ostvarenja mjere</td><td colspan="5">- Objavljen javni natječaj za financiranje aktivnosti udruga iz područja vatrogastva
- Unaprjeđenje sustava zaštite od elementarnih nepogoda
- Provedba programa ublažavanja klimatskih promjena, prilagodbe klimatskim promjenama i zaštite ozonskog sloja
- Provođenje intervencija u zaštiti okoliša.</td></tr>
<tr><td colspan="2">Planirani rok provedbe</td><td colspan="5">Svibanj, 2029.</td></tr>
<tr><td colspan="2" rowspan="2">Pokazatelj rezultata mjere</td><td>Početna vrijednost</td><td colspan="4">Ciljna vrijednost</td></tr>
<tr><td>2024./2025.</td><td>2026.</td><td>2027.</td><td>2028.</td><td>2029.</td></tr>
<tr><td colspan="2">Broj potpora za aktivnosti udruga iz područja vatrogastva</td><td>34 (2025.)</td><td>30</td><td>30</td><td>30</td><td>30</td></tr>
<tr><td colspan="2">Broj vatrogasnih intervencija</td><td>557 (2024.)</td><td>600</td><td>600</td><td>600</td><td>600</td></tr>
<tr><td colspan="2">Broj realiziranih mjera predviđenih Programom</td><td>0 (2024.)</td><td>1</td><td>1</td><td>1</td><td>1</td></tr>
<tr><td colspan="2">Broj izrađenih dokumenata</td><td>1 (2024.)</td><td>1</td><td>1</td><td>1</td><td>1</td></tr>
</table>

Mjera 14.2. Upravljanje zaštićenim područjima i zaštita okoliša

<table>
<tr><td colspan="6">Naziv mjere: Upravljanje zaštićenim područjima i zaštita okoliša</td></tr>
<tr><td>Svrha provedbe mjere</td><td colspan="5">Zaštita prirodnih vrijednosti i očuvanje zaštićenih područja kroz rad Javne ustanove za upravljanje zaštićenim dijelovima prirode Brodsko-posavske županije - Nature Slavonice. Pod nadležnošću Ustanove je 8 zaštićenih područja i 16 područja ekološke mreže. Mjera obuhvaća i edukaciju i promidžbu prirodnih vrijednosti, upravljanje korištenjem zaštićenih područja s ciljem očuvanja biološke raznolikosti, osiguravanje znanstvenih i stručnih istraživanja i praćenje stanja biološke raznolikosti u BPŽ.</td></tr>
<tr><td>Doprinos provedbi nadređenog akta strateškog planiranja</td><td colspan="5">Plan razvoja Brodsko-posavske županije za razdoblje 2021. – 2027. godine</td></tr>
<tr><td>Naziv cilja nadređenog akta strateškog planiranja</td><td colspan="5">Posebni cilj 14. Jačanje spremnosti na okolišne i sigurnosne izazove</td></tr>
<tr><td rowspan="2">Program u županijskom proračunu</td><td colspan="2">Programska klasifikacija</td><td colspan="3">Naziv programa</td></tr>
<tr><td colspan="2">5000</td><td colspan="3">Zaštita prirode i okoliša</td></tr>
<tr><td>Procijenjeni trošak provedbe mjere</td><td colspan="5">2.840.000,00 EUR</td></tr>
<tr><td colspan="3">Doprinos mjere zelenoj tranziciji</td><td colspan="3">Doprinos mjere digitalnoj tranziciji</td></tr>
<tr><td colspan="3">DA</td><td colspan="3">NE</td></tr>
<tr><td rowspan="2">Projekti/aktivnosti</td><td colspan="2">Programska klasifikacija</td><td colspan="3">Naziv aktivnosti/projekta</td></tr>
<tr><td colspan="2">A500001</td><td colspan="3">Javna ustanova za upravljanje zaštićenim prirodnim vrijednostima</td></tr>
<tr><td>Ključne aktivnosti ostvarenja mjere</td><td colspan="5">- Aktivnosti zaštite, održavanja, očuvanja, promicanja i korištenja prirode
- Upravljanje posjećivanjem, interpretacija i edukacija.</td></tr>
<tr><td>Planirani rok provedbe</td><td colspan="5">2029.</td></tr>
<tr><td rowspan="2">Pokazatelj rezultata mjere</td><td>Početna vrijednost</td><td colspan="4">Ciljna vrijednost</td></tr>
<tr><td>2024.</td><td>2026.</td><td>2027.</td><td>2028.</td><td>2029.</td></tr>
<tr><td>Broj terenskih obilazaka zaštićenog područja prirode</td><td>40 (2024.)</td><td>48</td><td>55</td><td>61</td><td>67</td></tr>
<tr><td>Broj organiziranih događanja na temu zaštite prirode</td><td>13 (2024.)</td><td>21</td><td>24</td><td>29</td><td>36</td></tr>
</table>

V. INDIKATIVNI FINANCIJSKI OKVIR ZA PROVEDBU MJERA, AKTIVNOSTI I PROJEKATA

Naziv Posebnog cilja	Procijenjeni trošak provedbe mjere (u EUR)	Naziv mjere	Procijenjeni trošak provedbe mjere (u EUR)
PC 1 Razvoj kreativnog i inovativnog poduzetništva	18.805.342,00	Mjera 1.1. Unaprjeđenje poduzetničke klime i infrastrukture	3.500.000,00
		Mjera 1.2. Poticanje ulaganja u istraživanje, tehnološki razvoj i inovacije	11.425.342,00
		Mjera 1.3. Poticanje regionalnog razvoja i jačanje institucionalne podrške poduzetnicima	3.880.000,00
PC 2 Osiguranje perspektivnog tržišta rada i zapošljavanja	970.000,00	Mjera 2.1. Poticanje zapošljavanja i uključenosti	970.000,00
PC 3 Razvoj znanosti i obrazovanja	282.150.084,00	Mjera 3.1. Osiguranje jednakog pristupa osnovnom obrazovanju	138.440.000,00
		Mjera 3.2. Osiguranje jednakom pristupu srednjoškolskog obrazovanja	93.310.084,00
		Mjera 3.3. Unaprjeđenje kvalitete sustava osnovnog obrazovanja kroz programe i projekte	40.000.000,00
		Mjera 3.4. Unaprjeđenje kvalitete sustava srednjoškolskog obrazovanja kroz programe i projekte	9.200.000,00
		Mjera 3.5. Poticanje ulaganja u znanost i visoko obrazovanje	1.200.000,00
PC 4. Održivo korištenje prirodne i kulturne baštine za gospodarski rast i razvoj	2.000.000,00	Mjera 4.1. Valorizacija i stavljanje u funkciju kulturne i prirodne baštine	1.350.000,00
		Mjera 4.2. Jačanje turističke destinacije	650.000,00
PC 5 Demografski rast i aktivno življenje	1.200.000,00	Mjera 5.1. Poticanje pronatalitetne politike	700.000,00
		Mjera 5.2. Zaustavljanje iseljavanja mladih	500.000,00
PC 6 Ulaganje u zdravstvenu i socijalnu skrb	142.600.000,00	Mjera 6.1. Osiguranje dostupnosti i kvalitete usluga u sustavu zdravstvene skrbi	100.000.000,00
			18.000.000,00

PC 7 Ulaganja u kulturu	19.320.000,00	Mjera 7.1. Jačanje kulturno-povijesnih ustanova	2.720.000,00
		Mjera 7.2. Podrška kulturno- umjetničkim programima i radu kulturnih društava	1.550.000,00
		Mjera 7.3. Poticanje ulaganja u kulturnu i društvenu infrastrukturu	12.000.000,00
		Mjera 7.4. Podrška razvoju sporta	3.050.000,00
PC 8 Razvoj klasičnih grana gospodarstva korištenjem zelene i digitalne tranzicije	5.500.000,00	Mjera 8.1. Poticanje zelene i digitalne tranzicije	5.500.000,00
PC 9 Razvoj bioekonomije	9.600.000,00	Mjera 9.1. Poticanje ulaganja u razvoj bioekonomije	5.500.000,00
		Mjera 9.2. Ulaganja u porast produktivnosti i kvalitete poljoprivrednih proizvoda te razvoj lokalnog tržišta	3.000.000,00
		Mjera 9.3. Stavljanje u funkciju zapuštenih poljoprivrednih zemljišta okrupnjivanjem i navodnjavanjem	1.100.000,00
PC 10 Intenzivno korištenje obnovljivih izvora energije i podizanje energetske učinkovitosti	7.920.000,00	Mjera 10.1. Porast energetske učinkovitosti	7.620.000,00
		Mjera 10.2. Povećanje korištenja obnovljivih izvora energije	300.000,00
PC 11 Daljnji razvoj komunalne, prometne i društvene infrastrukture	23.680.000,00	Mjera 11.1. Razvoj cirkularnog gospodarstva i održivo gospodarenje otpadom	11.180.000,00
		Mjera 11.2. Ulaganje u cestovni, željeznički i riječni promet	10.500.000,00
		Mjera 11.3. Ulaganje u infrastrukturu i dostupnosti širokopojasnog interneta	0,00
		Mjera 11.4. Planiranje i uređenje prostora	2.000.000,00
PC 12 Jačanje upravljanja razvojem	42.860.000,00	Mjera 12.1. Jačanje suradnje dionika u upravljanju razvojem	3.660.000,00
		Mjera 12.2. Porast znanja i vještina djelatnika u javnoj upravi na korist građana	39.200.000,00
PC 13 Razvoj potpomognutih područja	1.200.000,00	Mjera 13.1. Poticanje intervencija u potpomognutim područjima	1.200.000,00

VI. OKVIR ZA PRAĆENJE I IZVJEŠTAVANJE

Institucionalni okvir za praćenje i izvještavanje o provedbi Provedbenog programa Brodsko - posavske županije čine Brodsko-posavska županija kao jedinica područne (regionalne) samouprave, Koordinacijsko tijelo (središnje tijelo državne uprave nadležno za poslove regionalnog razvoja fondova EU) i regionalni koordinator za područje Brodsko-posavske županije, Centar za razvoj Brodsko - posavske županije.

Centar za razvoj Brodsko-posavske županije, kao regionalni koordinator, obavlja koordinaciju poslova strateškog planiranja te je zadužen za praćenje, odnosno prikupljanje, analizu i usporedbu pokazatelja kojima se sustavno prati uspješnost provedbe ciljeva i mjera Provedbenog programa Brodsko - posavske županije.

U sklopu izvještavanja o provedbi Provedbenog programa Brodsko-posavske županije Centar za razvoj Brodsko -posavske županije pružit će pravovremene i relevantne informacije ključnim nositeljima strateškog planiranja na nacionalnoj razini i razini područne (regionalne) samouprave te široj javnosti o statusu provedbe Provedbenog programa Brodsko-posavske županije.

Regionalni koordinator Centar za razvoj Brodsko-posavske županije navedene poslove iz svoje nadležnosti obavljat će u suradnji s Upravnim tijelima Brodsko-posavske županije.

Obaveza Centra za razvoj Brodsko-posavske županije je izvještavanje o provedbi Provedbenog programa Brodsko-posavske županije na godišnjoj razini, s ciljem praćenja provedbe ciljeva i mjera Provedbenog programa, učinkovitog upravljanja provedbom Provedbenog programa te pružanja pravovremenih i relevantnih osnova donositeljima odluka prilikom određivanja prioriteta razvojnih politika.

Godišnje izvješće o provedbi Provedbenog programa podnosi se Koordinacijskom tijelu, najkasnije do 15. veljače tekuće godine, za prethodnu kalendarsku godinu.

Brodsko - posavska županija i regionalni koordinator će na svojim mrežnim stranicama pravovremeno objavljivati podatke i godišnja izvješća o provedbi provedbenog programa.

VII. PRILOZI

7.1. Prilog 1. Tablični prikaz Provedbenog programa Brodsko-posavske županije- *dokument Excel*

Slika 17. Prikaz tabličnog dijela

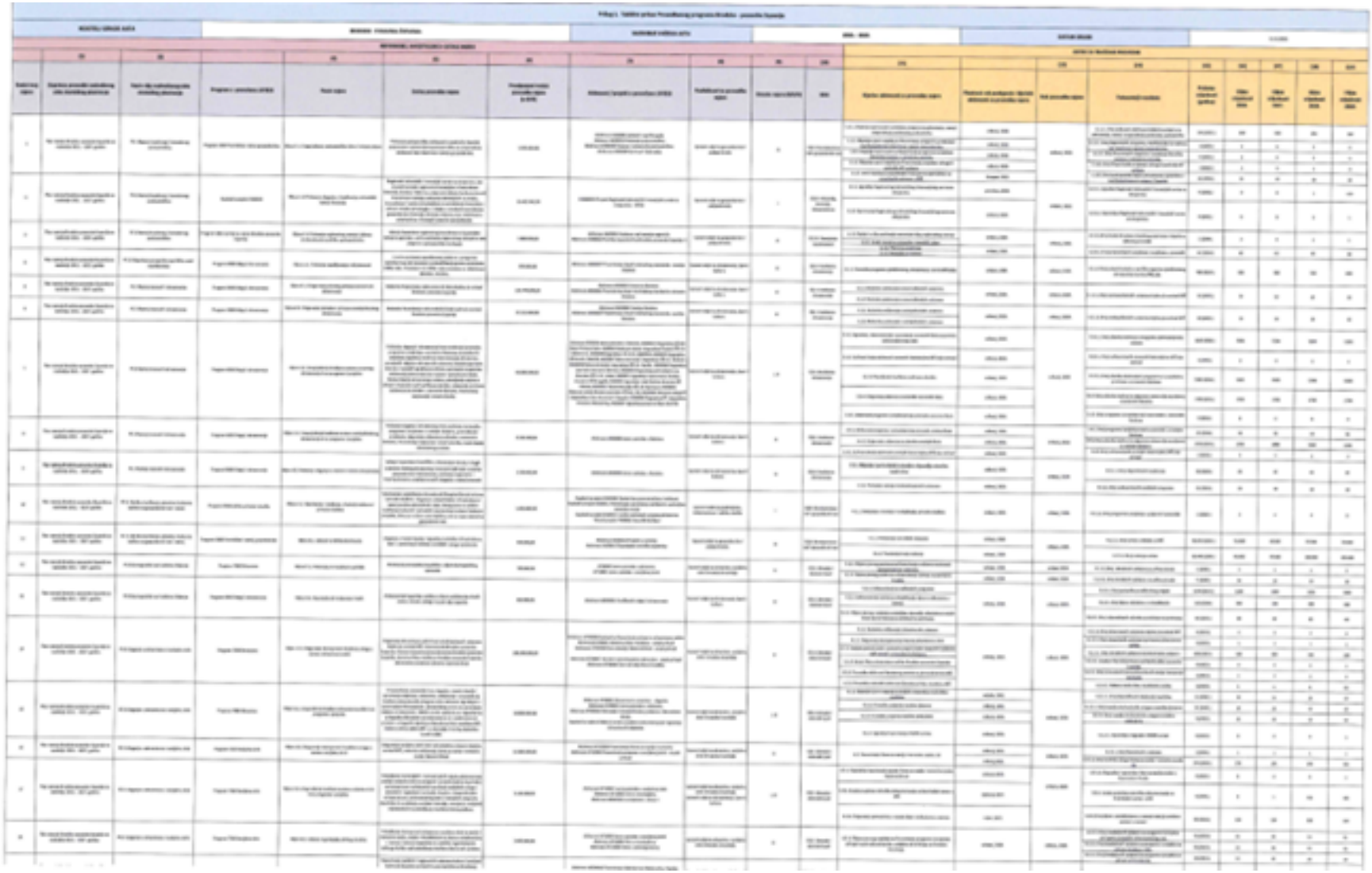

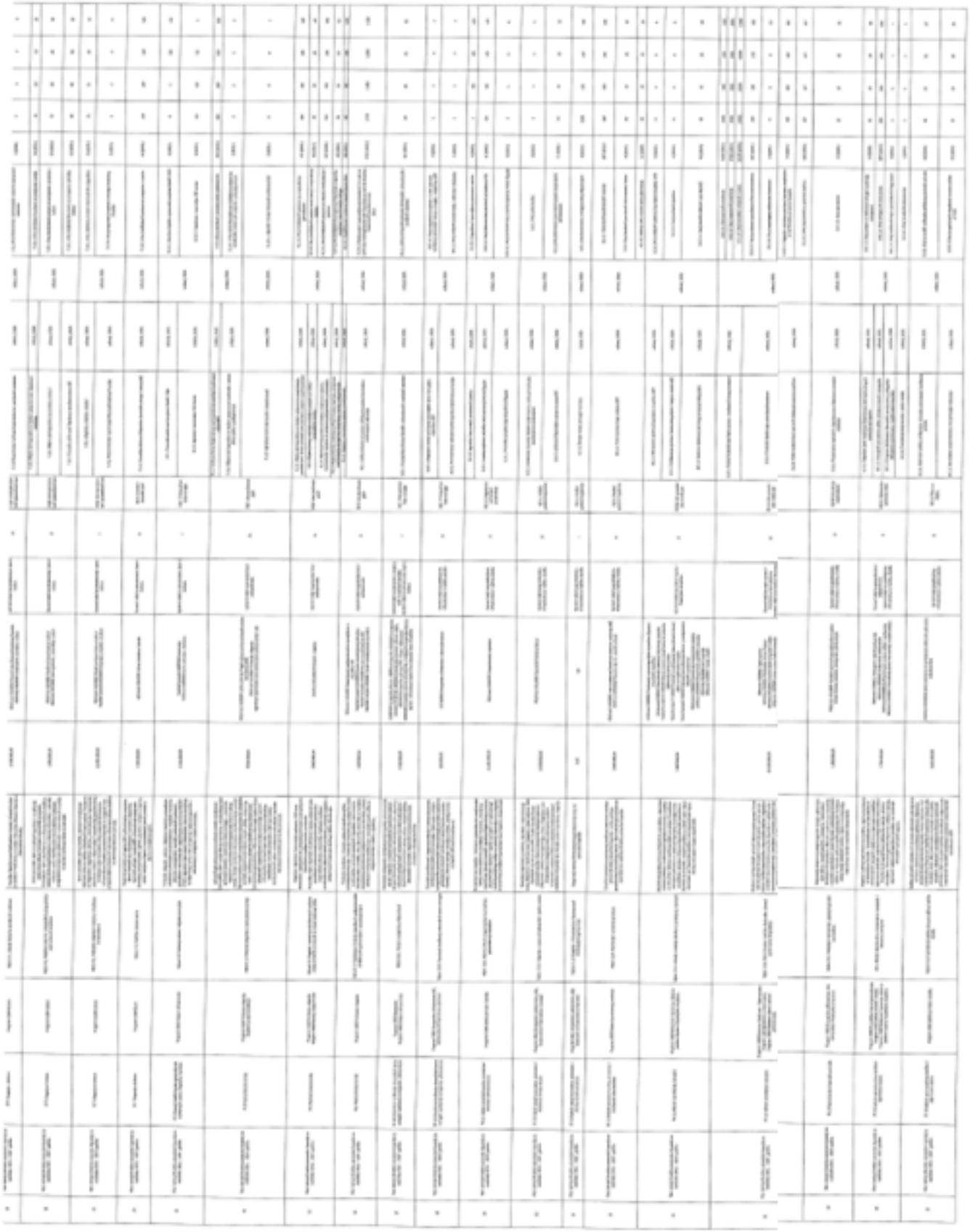

7.2. Prilog 2. Osnovna analiza

7.2.1. Gospodarstvo

Indeks razvijenosti

Sukladno *Odluci o razvrstavanju jedinica lokalne i područne (regionalne) samouprave prema stupnju razvijenosti* (NN 3/2024) Vlade Republike Hrvatske od 5. siječnja 2024. godine, Brodsko-posavska županija je prema indeksu razvijenosti razvrstana u I. skupinu jedinica područne (regionalne) samouprave, odnosno prema vrijednosti indeksa razvijenosti Brodsko-posavska županija nalazi se u drugoj polovini ispodprosječno rangiranih jedinica područne (regionalne) samouprave.

Najznačajnije gospodarske grane

Najzastupljenije poslovne aktivnosti na području županije proizlaze iz ključnih sektora: prerađivačka industrija (metaloprerađivačka, drvoprerađivačka, prehrambena i druga industrija), građevinarstvo, trgovina, poljoprivreda, šumarstvo i ribarstvo, prijevoz i skladištenje, stručne, znanstvene i tehničke djelatnosti te ostale djelatnosti.

Slika 18. Struktura gospodarstva Brodsko-posavske županije mjerena udjelom u ukupnom prihodu u 2023. godini

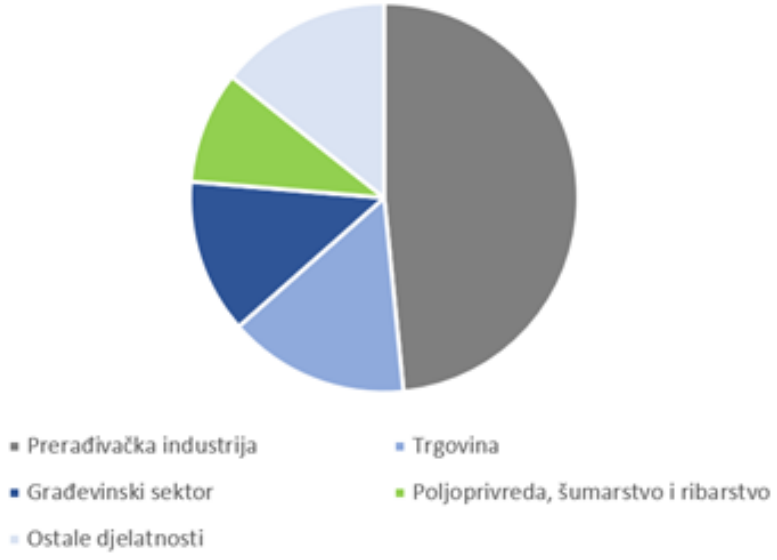

Izvor: HGK, Županijska komora Slavonski Brod, obrada CTR

Najvažnija gospodarska grana u Brodsko-posavskoj županiji je prerađivačka industrija s udjelom od 48,41% u ukupnom prihodu u 2023. godini. Značajan razvojni potencijal za gospodarstvo županije ogleda se u bogatoj tradiciji u metaloprerađivačkoj industriji kao i vještinama i znanjima stručne radne snage. Ukupna vrijednost prodanih industrijskih proizvoda i izvoza po područjima NKD-a 2007 za područje Brodsko-posavske županije u 2023. godini iznosi 775.612.000 EUR, od čega je izvoz 512.100.000 EUR. Prema zadnjim dostupnim podacima Državnog zavoda za statistiku, prerađivačka industrija predstavlja djelatnost s najvećim doprinosom BDP-a na nacionalnoj razini kao i na razini županije s udjelom od 22,7%.

Trgovina je važan sektor za Brodsko-posavsku županiju te igra ključnu ulogu u distribuciji proizvoda, olakšava protok roba, usluga i kapitala te stvara uvjete za razvoj novih poslovnih prilika. Udio trgovine u ukupnom prihodu u 2023. godini iznosi 15,09% (Izvor: HGK).

Građevinski sektor oslonac je infrastrukturnih projekata sa udjelom od 12,82% u ukupnom prihodu (Izvor: Hrvatska gospodarska komora) u 2023. godini. Njegov potencijal može se ostvariti kroz strategije usmjerene na infrastrukturni razvoj, energetsku učinkovitost i održivost, uz podršku kvalificiranoj radnoj snazi.

Poljoprivreda i šumarstvo čine temelj života u ruralnim dijelovima županije sa udjelom u ukupnom prihodu od 9,33% (Izvor: Hrvatska gospodarska komora) u 2023. godini, a imaju potencijal za rast i razvoj, posebice u smislu ekoloških proizvoda i održive šumske industrije. Prema podatcima Državnog zavoda za statistiku u Brodsko-posavskoj županiji se 20.704 kućanstava bavi poljoprivrednom proizvodnjom, gospodare sa 81.903 ha poljoprivrednih površina, ali je većina posjeda (kod 15.310 obiteljskih gospodarstava) ispod 3 ha (73,95%). Poljoprivrednom proizvodnjom bavilo se 90 pravnih osoba registriranih za poljoprivrednu djelatnost gdje je također vidljiva usitnjenost posjeda odnosno potreba za okrupnjavanjem poljoprivredne proizvodnje. Od toga broja 27 ili 30,00% poslovnih subjekata posjeduju više od 100 ha. Poljoprivredna gospodarstva Brodsko-posavske županije najvećim dijelom čine obiteljska gospodarstva (74,54%), zatim slijede samoopskrbno poljoprivredno gospodarstvo (21,52%), obrti (1,99%), trgovačka društva (1,66%), zadruge (0,16%), te ostali oblici poljoprivrednih gospodarstava (0,13%).

S ciljem unapređenja znanstveno-istraživačkog rada i poticanja inovacija u području bioekonomije i biotehnologije, s posebnim naglaskom na potrebe lokalnog gospodarstva i ruralnog razvoja 2013. godine osnovan je **Regionalni centar za biotehnološka istraživanja i razvoj Brodsko-posavske županije**.

Slika 19. Regionalni centar za biotehnološka istraživanja i razvoj BPŽ



Izvor: mrežna stranica BIOTECH

U segmentu gospodarskog razvoja Županije razvojni potencijal vidljiv je kroz kontinuirano višegodišnje poboljšanje poslovanja mikro, malih i srednjih poduzeća.

Od ostalih djelatnosti potrebno je istaknuti sektor turizma budući da je Brodsko-posavsku županiju u 2024. godini posjetilo oko 50,4 tisuća turista koji su ostvarili oko 85 tisuća noćenja. U odnosu na prethodnu, 2023. godinu, ostvaren je rast od 4,3% u noćenjima i 11.7% u dolascima turista.

Slika 20. Logotip Turističke zajednice BPŽ



Izvor: mrežna stranica Turističke zajednice BPŽ

Promicanjem i razvojem turizma za područje županije bavi **Turistička zajednica Brodsko-posavske županije**. Poslovi promicanja, planiranja i razvitka turizma u Brodsko-posavskoj županiji uključuju organizaciju, razvoj i provedbu turističkih i sportsko-rekreacijskih projekata, kao i promociju županije kao turističke destinacije.

Gospodarski trendovi

Prema podatcima iz 2021. godine ukupni BDP Brodsko-posavske županije iznosio je 1,197 milijardi eura, a BDP po stanovniku 9.070 eura, što je 61,25% prosjeka Republike Hrvatske. Međutim, noviji gospodarski pokazatelji ukazuju na pozitivne gospodarske trendove- BDP u € (2022.): 1.453.333, BDP per capita € (2022.): 11.314, robni izvoz u € (2024.): 578.760, robni uvoz u € (2023.): 505.141, aktivno stanovništvo (31.12.2024.): 49.847, ukupno zaposlenih (31.12.2024.): 45.680, ukupno zaposlenih kod pravnih osoba (31.12.2024.): 37.987, ukupno nezaposleni (31.12.2024.): 4.167, stopa nezaposlenosti (31.12.2024.): 8,36%.

Pozitivni gospodarski trendovi osobito se ogledaju se u rastu broja zaposlenih i značajnom smanjenju broja nezaposlenih osoba. Na kraju 2023. godine zabilježeno je 43.453 zaposlenih, a do prosinca 2024. godine brojka je porasla na 45.680 zaposlenih osoba. Značajno je smanjen broj nezaposlenih, na kraju 2023. godine bilo je evidentirano 5.720 nezaposlenih, a do prosinca 2024. godine broj se smanjio na 4.167 što je rezultiralo padom stope nezaposlenosti s 11,63% na 8,36%.

Očekuje se da povećanje zaposlenosti i smanjenje nezaposlenosti utječe na smanjenjenje trenda iseljavanja te na ukupnu stabilizaciju i trajno poboljšanje gospodarske situacije u Brodsko-posavskoj županiji. Odnos zaposlenih i umirovljenika također pokazuje poboljšanje – s 1,21 na kraju 2023. godine na 1,27 do studenog 2024. godine, pri čemu je broj umirovljenika ostao gotovo nepromijenjen, s malim smanjenjem s 35.742 na 35.720.

Gospodarstvo Brodsko-posavske županije bilježi snažan i stabilan rast, s povećanjem od 10% u odnosu na prethodnu 2024. godinu. Rezultat potvrđuje pozitivan trend razvoja i ukazuje na sve veću gospodarsku aktivnost.

Slika 21. Tablica zaposlenih u Brodsko-posavskoj županiji prema područjima djelatnosti

PODRUČJA DJELATNOSTI NKD-a 2007	IX. 2025. ukupno	IX. 2025. žene
A Poljoprivreda, šumarstvo i ribarstvo	2.114	606
B Rudarstvo i vađenje	84	9
C Prerađivačka industrija	13.055	3.546
D Opskrba električnom energijom, plinom, parom i klimatizacija	421	79
E Opskrba vodom; uklanjanje otpadnih voda, gospodarenje otpadom te djelatnosti sanacije okoliša	715	149
F Građevinarstvo	5.019	447
G Trgovina na veliko i na malo; popravak motornih vozila i motocikla	5.621	3.324
H Prijevoz i skladištenje	3.056	439
I Djelatnosti pružanja smještaja te pripreme i usluživanja hrane	2.020	1.146
J Informacije i komunikacije	1.025	298
K Financijske djelatnosti i djelatnosti osiguranja	503	321
L Poslovanje nekretninama	70	28
M Stručne, znanstvene i tehničke djelatnosti	1.869	830
N Administrativne i pomoćne uslužne djelatnosti	1.629	688
O Javna uprava i obrana; obvezno socijalno osiguranje	3.810	1.959
P Obrazovanje	3.379	2.658
Q Djelatnosti zdravstvene zaštite i socijalne skrbi	3.662	2.906
R Umjetnost, zabava i rekreacija	554	368
S Ostale uslužne djelatnosti	1.158	902
T Djelatnosti kućanstava kao poslodavaca; djelatnosti kućanstava koja proizvode različitu robu i obavljaju različite usluge za vlastite potrebe	16	15
U Djelatnosti izvanteritorijalnih organizacija i tijela	-	-
Nerazvrstani prema djelatnosti	183	86
Ukupno	**49.963**	20.804

Izvor: DZS - privremeni podatci za rujan 2025. godine, obrada CTR

Poduzetništvo i poduzetničke zone

Temeljem podataka Financijske agencije (FINA) o poslovanju poduzetnika u Brodsko-posavskoj županiji u 2024. godini, prema broju obrađenih godišnjih financijskih izvještaja, sjedište je imalo 2.728 poduzetnika, sa 22.199 zaposlenih. Poduzetnici sa sjedištem u Slavonskom Brodu ostvarili su ukupne prihode 2.479.331 EUR (13 rang), od čega su prihodi iz izvoza 922.991 EUR (10 rang). Prosječna mjesečna neto plaća obračunata zaposlenicima kod poduzetnika Brodsko-posavske županije iznosila je 1.069 EUR, što je u odnosu na cijelu Republiku Hrvatsku 11 rang. Ukupna dobit poduzetnika narasla je sa 144.370 EUR 2023. na 168.897 EUR 2024. godine i bilježi indeks 117,0. Prema ekonomičnosti poslovanja 108.67% odnosno 6 rang.

Na razini Brodsko-posavske županije aktivne su 4 poduzetničke potporne institucije (PPI) - **Centar za razvoj Brodsko-posavske županije** (javna ustanova koja djeluje kao županijska razvojna agencija i regionalni koordinator te ima aktivnu ulogu stručne pomoći i savjetodavne podrške javnopravnim tijelima s područja županije u strateškom planiranju razvoja, pripremi i provedbi razvojnih programa i projekata), Razvojna agencija Grada Slavonskog Broda, Industrijski park Nova Gradiška te poduzetnički inkubator InnoBROD smješten u Gospodarskoj zoni Bjeliš. Kroz kombinaciju suvremene poslovne infrastrukture i specijalizirane podrške, poduzetničke potporne institucije pomažu razvoju gospodarstva i unapređenju konkurentnosti potičući inovacije, projekte te gospodarski rast.

Slika 22. Logotip CTR



Izvor: CTR

Na području Brodsko-posavske županije evidentirano je 35 poduzetničkih zona, od kojih je 23 aktivnih zona; (1) Nova Gradiška – Industrijski park Nova Gradiška, (3) Grad Slavonski Brod – Zona malog gospodarstva „Kolonija“, Gospodarsko-proizvodna zona „Bjeliš“, Industrijska zona Đuro Đaković, (1) Općina Brodski Stupnik – Gospodarsko-poduzetnička zona „Rižino polje“, (1) Općina Cernik – Zona gospodarske namjene Cernik, (1) Općina Dragalić – Radna zona Dragalić, (1) Općina Garčin – Poslovna zona Trnjani-Klokočevik, (1) Općina Gornja Vrba – Sjeverna gospodarska zona, (1) Općina Gornji Bogićevci – Poslovna zona Brezine, (1) Općina Oprisavci – Rakitovac, (2) Općina Klakar – Poslovna zona Jelas Ruščica, Poslovna zona Ruščica Jug, (1) Općina Okučani – Proizvodno poslovna zona Okučani, (1) Općina Sibinj – Zona malog gospodarstva Općine Sibinj, (1) Općina Slavonski Šamac – Poduzetnička zona Slavonski Šamac, (1) Općina Stara Gradiška – Proizvodno-poslovna zona u naselju Stara Gradiška, (3) Općina Velika Kopanica – Zona I, Zona 4, Zona 5, (1) Općina Vrpolje – Poslovna zona „Vašarište“ Vrpolje, (1) Općina Gornja Vrba/Klakar – Lučko područje Luke Slavonski Brod.

Svaka zona predstavlja potencijalno područje gospodarskog rasta nudeći širok spektar mogućnosti za ulaganje. Na području poduzetničkih zona Brodsko-posavske županije u 2024. godini evidentirano je 237 poduzeća sa 7240 zaposlenih osoba. Njihova prisutnost ima značajan utjecaj na Županiju i društvo u cjelini. Najveći broj poduzetnika bilježe Industrijski park Nova Gradiška (32 poduzeća sa 1050 zaposlenih osoba), Industrijska zona Đuro Đaković u Slavonskom Brodu (95 poduzeća sa 5000 zaposlenih osoba) te Sjeverna Gospodarska zona u Gornjoj Vrbi (24 poduzeća sa 730 zaposlenih).

7.2.2. Društvo

Demografija

Prema Popisu stanovništva 2021. godine, Brodsko-posavska županija ima 130.267 stanovnika što čini 3,4% ukupnog broja stanovništva Republike Hrvatske. U odnosu na Popis stanovništva iz 2011. godine broj stanovnika Brodsko-posavske županije smanjio se za 17,5%. Gustoća naseljenosti prema DZS-a za 2021. godinu u Brodsko-posavskoj županiji je 64,17 stan./km2, što označava manju gustoću naseljenosti od državnog prosjeka (gustoća naseljenosti na području Republike Hrvatske 68,7 stan./km2).

Slika 23. Tablica promjena stanovnika u BPŽ i RH

	Procjena 30.6.2008.	Popis 31.3.2011.	Procjena 30.6.2013.	Procjena 30.6.2018.	Procjena 30.6.2021.	Promjena 2021./2008.	Promjena 2021./2013.
Brodsko-posavska županija	161 605	158 575	155 956	140 072	130 844	19,03%	13,72%
Republika Hrvatska	4 309 705	4 284 889	4 087 843	4 087 843	3 878 981	10,16%	5,30%

Izvor: DZS, obrada: CTR

U dva grada Brodsko-posavske županije (Slavonskom Brodu i Novoj Gradiški) živi 61.581 stanovnika što iznosi 47,27 % ukupnog broja stanovnika županije, dok ostatak stanovništva živi u 26 općina (52,73 %). Raspodjela stanovništva na području županije je vidljivo neujednačena s najvećom koncentracijom stanovnika u gradovima, posebno u Slavonskom Brodu.

Slika 24. Dobna struktura stanovništva BPŽ i RH u 2011. i 2021. godini

		0 - 19	20 - 60	60 i više	Koeficijent starosti	Indeks starenja
2011.	RH	1,031.373	2,356.91	896.605	24,1	115
	BPŽ	37.925	84.036	36.614	23, 1	97
2021.	RH	741.145	2.030.341	1.100.347	29, 9	156, 2
	BPŽ	25.769	66.616	37.883	31, 6	96, 54

Izvor: DZS, obrada: CTR

Ukupan broj stanovnika se smanjuje, što se osobito primijeti u broju stanovnika u skupini radno aktivnog stanovništva. Može se zaključiti kako se iseljavanje radno aktivnog stanovništva nepovoljno odražava na dinamiku dobne strukture stanovništva Brodsko -posavske županije koja ukazuje na povećanje prosječne dobi stanovnika Brodsko-posavske županije.

Zdravstvo

Na području Brodsko-posavske županije djeluje šest zdravstvenih ustanova: Opća bolnica „Dr. Josip Benčević“ Slavonski Brod, Opća bolnica Nova Gradiška, Dom zdravlja Brodsko-posavske županije, Nastavni zavod za javno zdravstvo Brodsko-posavske županije, Zavod za hitnu medicinu Brodsko-posavske županije, Zdravstvena ustanova Ljekarna Slavonski Brod.

Opća bolnica „Dr. Josip Benčević“ sa sjedištem u Slavonskom Brodu i Opća bolnica Nova Gradiška sa sjedištem u Novoj Gradiški zdravstvene su ustanove čiji je osnivač od 1. siječnja 2024. godine Republika Hrvatska sukladno izmjenama *Zakona o zdravstvenoj zaštiti* iz ožujka 2023. godine.

Dom zdravlja Brodsko-posavske županije javna je ustanova za obavljanje primarne zdravstvene zaštite, osnivač je Brodsko-posavska županija, a prava i dužnosti osnivača obavlja predstavničko tijelo Županije. Dom zdravlja Brodsko-posavske županije nastao je objedinjavanjem Doma zdravlja u Slavonskom Brodu i u Novoj Gradiški početkom 2025. godine. Djelatnosti: obiteljske (opće) medicine, dentalne zdravstvene zaštite, zdravstvene zaštite žena, zdravstvene zaštite predškolske djece, medicine rada/medicine rada i sporta, laboratorijske dijagnostike, ljekarnička djelatnost, djelatnost patronažne zdravstvene zaštite, specijalističko - konzilijarne djelatnosti (ortodoncije, kardiologije, oftalmologije i optometrije).

Slika 25. Zgrada Doma zdravlja Brodsko – posavske županije



Izvor: mrežna stranica Doma zdravlja BPŽ

Nastavni zavod za javno zdravstvo Brodsko-posavske županije osnovan je 1994. godine, za epidemiologiju, mikrobiologiju, sanitarnu kemiju i zdravstvenu ekologiju. Ustanova je registrirana za djelatnost epidemiologije, zaraznih bolesti te kroničnih nezaraznih bolesti, javnog zdravstva, promicanja zdravlja, zdravstvene ekologije, mikrobiologije, školske i adolescentne medicine mentalnog zdravlja i prevencije ovisnosti na području Brodsko-posavske županije.

Slika 26. Logotip Nastavnog zavoda za javno zdravstvo BPŽ

Izvor: mrežna stranica Zavoda za javno zdravstvo BPŽ

Zadatak Zavoda je praćenje epidemioloških situacija, provođenje protuepidemijskih mjera, nadzor nad obaveznim imunizacijama, dezinfekcijom, dezinsekcijom i deratizacijom, te ocjena higijenske ispravnosti vode i živežnih namirnica. U 2024. godini djelatnost se provodila na dvije lokacije u Slavonskom Brodu i jednoj lokaciji u Novoj Gradiški.

Zavod za hitnu medicinu Brodsko-posavske županije, ustanova je kojoj je osnivač Brodsko-posavska županija, a provodi mjere hitne medicine na području Brodsko-posavske županije. Sukladno Mreži hitne medicine i sanitetskog prijevoza Zavod ima sjedište u Slavonskom Brodu, a ispostave u Vrpolju, Lužanima, Novoj Gradiški i Okučanima. Nastavno na istu Mrežu, Zavod je u 2024. godini ugovorio s Hrvatskim zavodom za zdravstveno osiguranje 40 timova. Rad timova je organiziran tijekom 24 sata, a timovi koriste trinaest vozila. Rad prijavno – dostavne jedinice također je organiziran tijekom 24 sata, a od 1.9.2024. godine Zavod je započeo sa obavljanjem djelatnosti sanitetskog prijevoza na području cijele Brodsko-posavske županije. Prema promatranju broja intervencija vidljiv je porast u 2024. godini u odnosu na 2023. godinu za 820 pacijenta, što je 3,33%.

Slika 27. Aktivnost osoblja Zavoda za hitnu medicinu BPŽ



Izvor: mrežna stranica Zavoda za hitnu medicinu BPŽ

Zdravstvena ustanova Ljekarna Slavonski Brod, ustanova kojoj je osnivač Brodsko-posavska županija, a primarna djelatnost svih njezinih ljekarničkih jedinica je sigurna, stalna i pravovremena opskrba lijekovima pučanstva, zdravstvenih te drugih ustanova i organizacija. Obavlja djelatnosti opskrbe medicinskim proizvodima, pomoćnim sredstvima liječenju homeopatskim proizvodima, opskrbu dječjom hranom, kozmetičkim i drugim sredstvima za zaštitu zdravlja, savjetovanja u svezi s propisivanjem i primjenom lijekova, medicinskih proizvoda, pomoćnih sredstava u liječenju i homeopatskih proizvoda. Kao samostalna ustanova posluje od 1. srpnja 1990. godine. Ljekarničku djelatnost obavlja u vlastitim i unajmljenim prostorima na području 16 općina i grada Slavonskog Broda.

Socijalna skrb

Za potrebe unapređenja socijalne skrbi na području Brodsko-posavske županije izrađen je **Socijalni plan Brodsko-posavske županije za razdoblje 2025. - 2027. godine**, kratkoročni strateški akt, usvojen na Županijskoj skupštini 6. listopada 2025. godine. Izrada socijalnog plana je rezultat suradničkog djelovanja širokog spektra dionika na području županije, uključujući upravna tijela, službe i ustanove čiji su osnivači Brodsko-posavska županija ili Republika Hrvatska, područni ured Hrvatskog zavoda za socijalni rad, organizacije civilnog društva, odgojno-obrazovne, zdravstvene i druge ustanove koje pružaju socijalne i komplementarne usluge na području županije, kao i jedinice lokalne samouprave. Kroz Socijalni plan planira se unapređenje kvalitete dosadašnjih socijalnih usluga i povećanje broja socijalnih usluga.

U Brodsko-posavskoj županiji naglašena je potreba za razvojem socijalnih usluga, povećanjem broja smještajnih kapaciteta za starije osobe i za osobe u riziku, unapređenje pomoći i njege u kući kao i ostalih izvaninstitucionalnih usluga, za osnaživanjem palijativne skrbi te osnivanjem mobilnog tima podrške u zajednici.

Na području Brodsko-posavske županije nalazi se 5 ustanova koje pružaju usluge socijalne skrbi: Dom za starije i nemoćne osobe Slavonski Brod, Centar za pružanje usluga u zajednici Kuća sretnih ciglica, Centar za socijalnu skrb Slavonski Brod, Centar za pomoć u kući Tanja, Dom za starije i nemoćne osobe Jadranka.

Na području Brodsko-posavske županije djeluje 39 nedržavna doma socijalne skrbi za starije i teško bolesne osobe koji obavljaju djelatnost pružanja usluga starijim i nemoćnim osobama. U Slavonskom Brodu nalazi se i Obiteljski centar Područna služba Brodsko-posavska, ustanova koja u okviru svoje djelatnosti pruža usluge savjetovanja, psihosocijalnog savjetovanja, obiteljske medijacije i psihosocijalnog tretmana radi prevencije nasilničkog ponašanja.

Ispred Hrvatskog zavoda za socijalni rad na području Brodsko- posavske županije djeluje Županijska služba Brodsko-posavske županije, sa sjedištem u Slavonskom Brodu, a obuhvaća područne urede Nova Gradiška i Slavonski Brod.

Brodsko- posavska županija osnivač je **Doma za starije i nemoćne osobe Slavonski Brod**, ustanova je socijalne skrbi koja pruža usluge dugotrajnog smještaja i pomoći u kući osobama treće životne dobi. Kao pravni sljedbenik Doma umirovljenika, ova institucija kontinuirano djeluje od 1984. godine, te već više od četiri desetljeća predstavlja ključnu kariku u sustavu skrbi o starijim osobama na području Brodsko-posavske županije.

Slika 28. Zgrada Doma za starije i nemoćne osobe Slavonski Brod



Izvor: mrežna stranica Doma za starije i nemoćne SB

Dom korisnicima osigurava: uslugu smještaja i uslugu pomoći u kući. Dom je smješten u Slavonskom Brodu, u 3 građevne cjeline, smještajnog kapaciteta 245 korisnika i dislocirane jedinice u Novoj Kapeli sa 30 korisnika. U 2024. godini ukupno se na listi čekanja za smještaj nalazi 2489 zahtjeva.

Obrazovanje

Prema posljednjem Popisu stanovništva (2021.) u Brodsko-posavskoj županiji udio stanovništva sa osnovnim obrazovanjem je 20,4%, srednjoškolskim obrazovanjem 55,5% i visokim obrazovanjem 24,1%. Dodatno, udio stanovnika Brodsko-posavske županije u nacionalnom uzorku je 8,14%, sa završenom osnovnom školom, 3,97% sa srednjom školom, 1,07 % sa višom školom ili stručnim studijem te 2,61 % sa visokom školom. Prema navedenom može se zaključiti da je stanovništvo županije lošije obrazovano od nacionalnog prosjeka.

Na nacionalnoj razini programom predškolskog odgoja i naobrazbe u pedagoškoj godini 2023./2024. bilo je obuhvaćeno 153 212 djece, od toga u Brodsko-posavskoj županiji 3875 djece što iznosi 2,5% na 26 lokacija na području županije. Zahvaljujući EU projektima koji su omogućili dobivanje značajnih bespovratnih sredstava izgrađen je i dograđen veliki broj dječjih vrtića po jedinicama lokalne samouprave na području Brodsko-posavske županije, a neki su još i u izgradnji/ dogradnji.

Na području Brodsko-posavske županije nalazi se 35 osnovnih škola od kojih je **osnivač 23 škole Brodsko-posavska županija**, 11 škola Grad Slavonski Brod, i jedne Đakovačko-osječka nadbiskupija (Katolička osnovna škola Andrije Živkovića u Slavonskom Brodu). U osnovnim škola s područja županije u posljednjih desetak godina bilježi se pad broja učenika. Osnovnu školu u školskoj godini 2024./2025. pohađalo je 9.749 učenika, a što je 0,97% manje u odnosu na školsku godinu 2023./2024. u kojoj je bilo upisano 10.042 učenika.

Na području županije nalazi se ukupno 12 srednjih škola, **10 srednjih škola osnivač je Brodsko-posavska županija**, jedne (Klasičnu gimnaziju fra Marijana Lanosovića s pravom javnosti) je osnivač Hrvatska franjevačka provincija sv. Ćirila i Metoda i jedne Grad Slavonski Brod (Srednja glazbena škola). U srednju školu u školskoj godini 2024./2025. upisano je 4.709 učenika, a što je 0,98% više u odnosu na prethodnu školsku godinu 2023./2024. u koju je bilo upisano 4.602 učenika.

Kada je riječ o visokom obrazovanju, na području Brodsko-posavske županije djeluje državno Sveučilište u Slavonskom Brodu. U akademskoj godini 2024./2025. na Sveučilištu u Slavonskom Brodu izvodilo se 15 studijskih programa koje je pohađalo ukupno 1781 studenata. U odjelu društveno-humanističkih znanosti - 6 studijskih programa; Sveučilišni integrirani prijediplomski i diplomski Učiteljski studij, Sveučilišni prijediplomski studij Ranog i predškolskog odgoja i obrazovanja, Sveučilišni diplomski studij Ranog i predškolskog odgoja i obrazovanja, Sveučilišni prijediplomski studij Ekonomija, Stručni prijediplomski studij Menadžment, Stručni diplomski studij Menadžment - ukupno 819 studenata. Na strojarskom fakultetu u Slavonskom Brodu - 4 studijska programa; Sveučilišni prijediplomski studij strojarstvo, Sveučilišni diplomski studij Strojarstvo, Sveučilišni specijalistički studij Razvoj proizvoda i tehnologija - ukupno 652 studenta. Biotehnički odjel – 3 studijska programa; Stručni prijediplomski studij Bilinogojstvo, Sveučilišni prijediplomski studij Ekoinženjerstvo i zaštita prirode, Stručni diplomski studij Ekološka poljoprivreda i ruralni razvoj, ukupno 56 studenata te Tehnički odjel – 2 studijska programa; Stručni prijediplomski studij Proizvodno strojarstvo i Stručni prijediplomski studij Informatika i informacijske tehnologije - ukupno 254 studenta.

Za visoko obrazovanje i znanost na području županije značajni su i: Sveučilišni preddiplomski studij sestrinstva u Novoj Gradiški, pri Fakultetu za dentalnu medicinu i zdravstvo Sveučilišta J.J. Sveučilišta u Osijeku, Diplomski studija sestrinstva u Slavonskom Brodu, pri Medicinskom fakultetu Sveučilišta J.J. Strossmayera u Osijeku, rad Zavoda za znanstveni i umjetnički rad u Đakovu.

Na području Županije nalazi se Studentski dom u okviru Studentskog centra u Slavonskom Brodu, koji je sastavnica Sveučilišta u Slavonskom Brodu. Prema podacima Državnog zavoda za statistiku u školskoj godini 2023./2024. bilo je 97 korisnika studentskog doma. U planu je proširenje kapaciteta Studentskog doma u Slavonskom Brodu s ciljem povećanja omjera smještajnih kapaciteta s trenutnih 8,37% na 20% .

Cjeloživotno obrazovanje na području Brodsko-posavske županije provode srednje škole, pučka otvorena učilišta i sveučilišta. Od 2024. godine u sklopu Srednje medicinske škole djeluje MEDskills – obrazovna ustanova specijalizirana za programe stjecanja cjelovitih kvalifikacija i/ili prekvalifikacija u sektoru Zdravstva i socijalne skrbi kao i ostalih programa osposobljavanja i usavršavanja. Od pučkih otvorenih učilišta programe cjeloživotnog obrazovanja provode POU Libar, POU Brod u Slavonskom Brodu, POU Auto moto centar, Učilište Moneo , POU M. A. Reljković u Novoj Gradiški.

Kultura i sport

Najznačajnije kulturne institucije na području Brodsko-posavske županije su Muzej Brodskog Posavlja u Slavonskom Brodu i Spomen galerija Ivana Meštrovića u Vrpolju, Hrvatski institut za povijest-podružnica za povijest Slavonije, Srijema i Baranje, Kazališno-koncertna dvorana „Ivana Brlić-Mažuranić“ u Slavonskom Brodu i Gradski muzej Nova Gradiška.

Brodsko-posavska županija osnivač je Muzeja Brodskog Posavlja i Spomen galerije Ivana Meštrovića, te suosnivač podružnice Hrvatskog instituta za povijest-podružnica za povijest Slavonije, Srijema i Baranje.

Muzej Brodskog Posavlja u Slavonskom Brodu, ustanova je u kulturi kojoj su osnivačka prava i obveze u nadležnosti Brodsko-posavske županije. Muzej Brodskog posavlja je zavičajni muzej kompleksnog tipa, a njegova temeljna djelatnost je sakupljanje, zaštita muzejske građe i dokumentacije lokaliteta, njihovo predočavanje javnosti putem izložbi, stručna obrada, objavljivanje podataka i spoznaja o muzealijama. Muzej čuva memorabilije i vrijedne povijesne artefakte koji su u prošlosti nastajali na prostoru Brodsko-posavske županije, a pohranjeni su predmeti nastali u razdoblju neolitika, doba antike,

srednjovjekovlja, novovljekovlja do 20. stoljeća. Cjelokupna muzejska građa i dokumentacija raspoređena je u sedam odjela: Prirodoslovni, Arheološki, Numizmatički, Etnografski, Kulturno-povijesni, Odjel suvremene povijesti i Galerijski odjel. Muzej ima Preparatorsku radionicu i knjižnicu s vrijednim knjižnim fondom. Muzej Brodskog Posavlja koristi vlastiti prostor, park oko zgrade Muzeja te zgradu Magistrata.

Slika 29. Ilustracija zgrade Muzeja Brodskog Posavlja



Izvor: projektno - tehnička dokumentacija projekta, obrada BPŽ

Spomen galerija Ivana Meštrovića, u Vrpolju, ustanova je u kulturi kojoj su osnivačka prava i obveze u nadležnosti Brodsko-posavske županije, a otvorena je 1972. godine. Temeljna djelatnost Spomen galerije je stalna izložba umjetničkih djela koja je stvorio akademski kipar Ivan Meštrović i promocija njegove kulturne ostavštine. U stalnom postavu Galerije predstavljeno je 35 radova velikog kipara, skulptura i reljefa u gipsu i bronci, a nastalih u razdoblju 1904 – 1946. godine. Djela predstavljena u Spomen galeriji, zajedno s Meštrovićevim radovima u Župnoj crkvi sv. Ivana Krstitelja i Osnovnoj školi „Ivan Meštrović“ u Vrpolju čine vrijednu zbirku djela umjetnika Ivana Meštrovića u cijeloj Slavoniji.

Uz suglasnost Ministarstva znanosti 1996. godine Upravno vijeće **Hrvatskog instituta za povijest** iz Zagreba osnovalo je **Podružnicu za povijest Slavonije, Srijema i Baranje** u Slavonskom Brodu. Financiranje ustanove provodi se na temelju potpisanog Ugovora prema kojem Ministarstvo znanosti izdvaja polovinu sredstava, a drugu polovinu sredstava osiguravaju Grad Slavonski Brod i Brodsko-posavska županija. Zadatak podružnice je proučavanje povijesti Slavonije, Srijema i Baranje te organizirani pristup i sustava istraživanja područja istočne Hrvatske te okolnih hrvatskih i drugih regija, zemalja i naroda.

Na području Brodsko-posavske županije djeluju brojna kulturno umjetnička društva i udruge. Brodsko-posavska županija na godišnjoj razini objavljuje Javni poziv za predlaganje javnih potreba u kulturi. Predmet istog je prikupljanje pisanih prijedloga programa/projekata u kulturi za financiranje/sufinanciranje iz Proračuna Brodsko-posavske županije, u područjima od interesa za županiju. Budući da kultura u današnjem društvu ima važnu ulogu u povezivanju zajednice i javnih institucija te ima snažan utjecaj na provođenje aktivnosti u korist zajednice, cilj objave Javnog poziva je podržati jednokratne aktivnosti u djelatnosti kulture koje doprinose razvoju i unapređenju kulture na području Brodsko-posavske županije.

U Brodsko-posavskoj županiji zaštićena su 122 kulturna dobra te 10 preventivno zaštićenih dobara.

Važnost tehničke kulture nesporna je, osobito u obrazovnom sustavu ili kao njegova dopuna za profesionalno usmjerenje djece i mladeži. Sredstva za zadovoljenje javnih potreba u tehničkoj kulturi na području Županije putem javnog poziva svake godine doznačuju se **Zajednici tehničke kulture Brodsko-posavske županije** sukladno Zakonu o tehničkoj kulturi, te ih ona raspoređuje udrugama tehničke kulture. Program rada zajednice usmjeren je: na odgoj i obrazovanje, osposobljavanje za stjecanje tehničkih, tehnoloških i informatičkih znanja i vještina, individualni rad i širenje znanstvenih i tehničkih dostignuća, na propagandu, informatičku djelatnost, prema djeci i mladeži za skupljanje u udrugama tehničke kulture, na osiguravanje kadrovskih i materijalnih uvjeta za rad Zajednice i pomoć u radu udruga tehničke kulture, na ustrojstvu i osiguravanju sredstava za pojedine programe, na organizaciju susreta, smotri i natjecanja Udruga, Županije i državnoj razini. Zajednica tehničke kulture objedinjuje rad na području cijele Županije, a posebno koordinira rad gradskih zajednica Slavonskog Broda i Nove Gradiške za koje se dio sredstva osigurava iz Županijskog, a dio iz gradskih proračuna.

Praćenje razvoja sporta na području Brodsko-posavske županije regulirano je Zakonom o sportu Republike Hrvatske koji je objavljen u Narodnim novinama broj 141/22, a stupio je na snagu 1. siječnja 2023. godine. Brodsko-posavska županija ima 390 sportskih udruga.

Zajednica športskih udruga i saveza Brodsko-posavske županije je sportska udruga u koju se dragovoljno udružuju sve pravne osobe iz sustava sporta i druge pravne osobe čija je djelatnost od značaja za sport i u vezi sa sportom, a radi ostvarivanja zajedničkih interesa i potreba u domeni sporta na području Brodsko-posavske županije. Zajednica doprinosi razvitku i promicanju športa na području Brodsko-posavske županije, poticanju vrhunskog športskog stvaralaštva i stvaranju uvjeta za postizanje vrhunskih športskih dostignuća, razvitku športskih aktivnosti djece i mladeži, te športsko-rekreacijskih aktivnosti građana i invalidnih osoba, promicanju odgojnih funkcija športa, fair-playa, razumijevanja, tolerancije odgovornosti kroz bavljenje športom, širenju olimpijskih ideala i jačanju olimpijskog pokreta. Sredstva za zadovoljavanje javnih potreba u športu koja se izdvajaju iz Proračuna Županije sukladno Zakonu o sportu, doznačavaju se prema javnom pozivu na račun koja ih raspodjeljuje korisnicima sukladno *Pravilniku za vrednovanje, financiranje i izračun vrijednosti pojedine sportske udruge*.

Civilno društvo

U Hrvatskoj je prema zadnjim podacima u travnju 2025. godine registrirano 30 134 organizacije civilnog društva (OCD). Brodsko-posavska županija broji 1767 registriranih organizacija civilnog društva (OCD) od kojih su 1735 aktivne, a 32 organizacije civilnog društva (OCD) su neaktivne. Usporedno s drugim županijama u Republici Hrvatskoj Brodsko-posavska županija nalazi se u sredini po broju registriranih organizacija civilnog društva (OCD). U Brodsko-posavskoj županiji najviše registriranih organizacija civilnog društava (OCD-a) je iz područja nomenklature sporta kojih je 274, zatim iz područja kulture i umjetnosti 136.

Suradnja s organizacijama civilnog društva (OCD) na području Brodsko-posavske županije provodi se kroz javni natječaj za financiranje programa i projekata udruga čije je djelovanje na području Brodsko-posavske županije, a koje su od interesa za opće dobro iz područja zdravstva, socijalne skrbi i skrbi za hrvatske branitelje. Udruge u današnjem društvu imaju važnu ulogu u povezivanju zajednice i javnih institucija, te imaju snažan utjecaj na provođenje aktivnosti za korist zajednice.

Suradnja s organizacijama civilnog društva (OCD) također se provodi te kroz donacije organizacijama civilnog društva jer snažno djelovanje OCD-ova doprinosi poboljšanju kvalitete upravljanja razvojem Županije.

7.2.3. Infrastruktura i okoliš

Promet

Glavno obilježje prometnog sustava Brodsko-posavske županije povoljan je prostorno-prometni položaj jer njime prolaze značajni europski prometni koridori. To je prvenstveno dionica koridora X (posavskog) kao dio prometnog pravca između Europe i Azije. U okviru njega smještena je trasa autoceste A3 koja povezuje Republiku Sloveniju i Republiku Srbiju, a prolazi kroz Brodsko-posavsku županiju. Županijom osim horizontalnih, prolaze i dva transverzalna prometna pravca europske važnosti. To je cestovni koridor na trasi državne ceste DC5 (Virovitica – Daruvar – Pakrac - Stara Gradiška) te složeni prometni koridor na trasi državne ceste DC7 (Beli Manastir – Osijek – Đakovo - Slavonski Šamac). To je ogranak Vc prometnog koridora preko kojeg prostor Srednje Europe ima pristup prostoru i lukama južnog Jadrana.

Cestovni promet važna je sastavnica ukupne prometne infrastrukture Brodsko-posavske županije i njezinog boljeg integriranja u prometni sustav države, ali i poboljšanja unutar županijske prometne povezanosti. Mrežu cesta u Županiji čini 125,10 km autocesta (14,05%), 137,60 km državnih cesta (15,09%), 447,66 km županijskih cesta (49,10%) i 198,43 km lokalnih cesta (21,76%). Na području Županije postoji sedam cestovnih graničnih prijelaza, od kojih su tri u kategoriji stalnog međunarodnog graničnog prijelaza I. kategorije, jedan u kategoriji graničnog prijelaza II. kategorije te tri u kategoriji privremenih kontrolnih točaka na državnoj granici.

Županijska uprava za ceste Brodsko-posavske županije ustanova je za upravljanje, građenje, rekonstrukciju i održavanje županijskih i lokalnih cesta Brodsko-posavske županije. U okviru svoje djelatnosti Županijska uprava za ceste Brodsko-posavske županije organizira, odnosno obavlja poslove: građenja i rekonstrukcije županijskih i lokalnih cesta sukladno odredbama Zakona o cestama, održavanja i zaštite županijskih i lokalnih cesta sukladno odredbama Zakona o cestama, te ostale poslove upravljanja županijskim i lokalnim cestama. Najistaknutiji poslovi i zadaci na razini ŽUC-a BPŽ su radovi redovnog održavanja cesta, a za cilj imaju: održavati ceste u prohodnom stanju, omogućiti sigurno odvijanje prometa, spriječiti i zaustaviti propadanje cesta, smanjiti troškove korisnicima cesta i zaštitu okoliša od štetnog utjecaja cesta.

Kroz područje Republike Hrvatske prolaze tri paneuropska prometna koridora, od kojih dva (X i Vb) čine okosnicu željezničke infrastrukture u smjeru od istoka prema zapadu, odnosno od sjeveroistoka prema jugozapadu. Posavskim prometnim koridorom položena je i glavna magistralna dvokolosječna pruga Tovarnik - Novska. Pruga je elektrificirana, uređena tako da omogućava brzine do 160 km/h.

Na prostoru Brodsko-posavske županije postoji jedno sportsko letjelište „Jelas“ kod Slavonskog Broda te 15 poljoprivrednih letjelišta.

Rijeka Sava važna je za Brodsko-posavsku županiju jer predstavlja unutarnji međudržavni plovni put koji protječe Županijom u ukupnoj duljini od 174,70 km, od čega vodni put IV klase iznosi 46,74 km, dok vodni put III. klase iznosi 128 km. Klase plovnosti rijeke Save nedostatne su za cjelogodišnje odvijanje plovidbe, a podaci iz Prometnog Master plana funkcionalne regije Istočna Hrvatska pokazuju da je navedeno rezultat nestandardiziranosti održavanja plovnog puta.

Luka Slavonski Brod jedna je od četiri unutarnje luke Republike Hrvatske. Nalazi se oko 4 kilometra južno od samoga grada. Luka Slavonski Brod značajna je kako za Republiku Hrvatsku tako i za Županiju, a značajna je i za Bosnu i Hercegovinu, jer se nalazi na državnoj granici i blisko je povezana s

cestovnim i željezničkim vezama. Luka Slavonski Brod s utvrđenim lučkim područjem smještena je na lijevoj obali rijeke Save na 363 riječnom kilometru, otprilike 4 kilometra jugoistočno od grada Slavonskog Broda. Lučko područje prema prostorno planskoj dokumentaciji pripada gospodarsko proizvodnoj zoni, te je povezano s cestovnom i željezničkom infrastrukturom s međunarodnim infrastrukturnim koridorima, kao i s gospodarskim subjektima grada Slavonskog Broda i u regiji. Zakon o plovidbi i lukama unutarnjih voda odredio je Lučku upravu Slavonki Brod kao javnu ustanovu za obavljanje poslova upravljanja lukama i pristaništima na području mjesne nadležnost Lučke kapetanije Slavonski Brod.

Brodsko-posavska županija nalazi se na Državnoj glavnoj biciklističkoj ruti u smjeru DG2 koja prolazi kroz Slavonski Brod, pod imenom Savska ruta. Biciklističke rute na području BPŽ-a mogu se podijeliti na tri dijela: zapadni dio (Nova Gradiška), središnji dio (Slavonski Brod zapad) i istočni dio (Slavonski Brod istok).

Brodsko-posavska županija ima značajan prometni položaj: Autocesta A3 (Zagreb – Lipovac) koja prolazi kroz županiju i povezuje ju s ostatkom Hrvatske i Europske unije, Željeznički koridor X (dio paneuropskih prometnih koridora) prolazi kroz Slavonski Brod, čineći ga važnim logističkim središtem, Rijeka Sava kao potencijal za razvoj unutarnje plovidbe i riječnog prometa, te blizina graničnih prijelaza s BiH zbog čega je promet ključan za gospodarski razvoj i strateško planiranje Brodsko-posavske županije. Geografski položaj županije dodatno pojačava važnost prometa u njenom upravljanju i razvoju.

Uređenje prostora

Zavod za prostorno uređenje Brodsko-posavske županije obavlja stručne poslove prostornog uređenja za Brodsko-posavsku županiju u skladu sa Zakonom o prostornom uređenju (NN RH 153/13, 65/17, 114/18, 39/19 i 98/19), Odlukom o osnivanju Zavoda za prostorno uređenje Brodsko-posavske županije i Statutom.

Slika 30. Logotip Zavoda za prostorno uređenje BPŽ



Izvor: mrežna stranica Zavoda za prostorno uređenje BPŽ

Zavod za prostorno uređenje Brodsko-posavske županije ima ključnu ulogu u planiranju i razvoju prostora na području županije, a jedan od najvažnijih segmenata odnosi se na gradnju komunalne infrastrukture. Zavod izrađuje i provodi prostorne planove koji definiraju gdje i kako se smije graditi komunalna infrastruktura, osigurava da je gradnja komunalne infrastrukture usuglašena sa zakonima i strategijama, vodi računa o očuvanju prirodnih resursa, te samim time gradnja komunalne infrastrukture nije moguća bez zakonitog prostornog planiranja. Zavod za prostorno uređenje Brodsko-posavske županije osigurava da se razvoj odvija održivo u skladu s interesima građana i okoliša.

Prostorni plan Brodsko-posavske županije je strateški dokument prostornog uređenja koji određuje usmjerenje za razvoj djelatnosti i namjenu površina te uvjete za održivi i uravnoteženi razvoj županije. U trenutku izrade ovog Provedbenog plana, važeća je verzija Prostornog plana; 6. Izmjene i dopune (2023) Pročišćeni tekst na poveznici https://tinyurl.com/2yydk3po

Zaštita okoliša

Javna ustanova za upravljanje zaštićenim dijelovima prirode Brodsko-posavske županije – Natura Slavonica osnovana je 2004. godine odlukom Županijske skupštine Brodsko-posavske županije. Obavlja djelatnost zaštite, održavanja i promicanja zaštićenih područja i zaštićenih prirodnih vrijednosti u Brodsko-posavskoj županiji u cilju zaštite i očuvanja izvornosti prirode, osiguranja neometanog odvijanja prirodnih procesa i održivog korištenja prirodnih dobara. Nadzire provođenje uvjeta i mjera zaštite prirode i sudjeluje u prikupljanju podataka u svrhu praćenja stanja očuvanosti prirode na području kojim upravlja.

Slika 31. Logotip JU Nature Slavonice

Natura Slavonica
JAVNA USTANOVA

Izvor: mrežna stranica Nature Slavonice

Zaštićene prirodne vrijednosti obuhvaćaju zaštićena područja, svojte, staništa, minerale, sirovine i fosile. Sukladno Zakonu o zaštiti prirode (Narodne novine br. 80/13, 15/18, 14/19, 127/19) pod upravom Javne ustanove je 16 područja ekološke mreže Natura 2000 te 8 zaštićenih područja:

- posebni rezervat šumske vegetacije Prašnik,
- posebni rezervat šumske vegetacije Muški bunar,
- posebni ornitološki rezervat Jelas ribnjaci,
- posebni ornitološki rezervat Bara Dvorina,
- značajni krajobraz Jelas polje,
- značajni krajobraz Gajna,
- značajni krajobraz Pašnjak Iva.
- Spomenik prirode- Paleontološki kanjoni Pljuskare

Gospodarenje otpadom

Cjelovit sustav gospodarenja otpadom podrazumijeva primjenu različitih načina postupanja s otpadom koji se međusobno nadopunjuju radi sigurnog i djelotvornog uklanjanja otpada iz okoliša, uz najmanje štetnih utjecaja na ljudsko zdravlje i okoliš, uvažavajući općeprihvaćena načela zaštite okoliša, odnose uređene posebnim propisima, načela međunarodnog prava zaštite okoliša, znanstvene spoznaje i najbolje svjetske prakse.

Na području na području Županije odlaganje otpada odvija se na tri lokacije: Baćanska u općini Davor, Šagulje - Ivik u Novoj Gradiški i Vijuš - jug u Slavonskom Brodu. Reciklažna dvorišta postoje u Slavonskom Brodu i Novoj Gradiški te u općinama Cernik, Davor, Garčin, Gornja Vrba, Okučani, Oprisavci, Oriovac i Rešetari. Na pojedinim dijelovima županije prisutan je problem tzv. divljih odlagališta.

Slika 32. Logotip RCGO „Šagulje“



Izvor: mrežna stranica RCGO „Šagulje“

Na području Županije predviđena je izgradnja Regionalnog centra za gospodarenje otpadom Šagulje na lokaciji Kovačevac i Mašić, gdje se planira prikupljanje o obrada otpada Brodsko-posavske županije, Požeško-slavonske županije, Virovitičko-podravske županije i dijelova Sisačko-moslavačke županije. Regionalni centar za gospodarenje otpadom Šagulje d.o.o. trgovačko je društvo u vlasništvu Brodsko-posavske županije (51%), Požeško-slavonske županije (24,5%) i Sisačko-moslavačke županije (24,5%) osnovano s ciljem da organizira izgradnju te potom upravlja radom RCGO Šagulje u Novoj Gradišci čime bi se završio postupak uspostave cjelovitog sustava gospodarenja otpadom u ovom dijelu Republike Hrvatske.

U trenutku izrade ovog Provedbenog programa u provedbi je projekt Izgradnje pretovarnih stanica koje će biti sastavni dio sustava za regionalno gospodarenje otpadom. Vrijednost dodijeljenih bespovratnih sredstava projekta je 8.998.565,03 EUR, a sufinancira se izgradnja pet Pretovarnih stanica u tri županije (Požeško-slavonska: Požega i Pakrac, Brodsko-posavska: Slavonski Brod, Sisačko-moslavačka: Kutina i Novska). Financijska sredstva osigurana su iz Nacionalnog plana za oporavak i otpornost 2021.-2026.

Prilagodba klimatskim promjenama

Zbog specifične geografske pozicije i klimatskih uvjeta Brodsko-posavska županija izložena je raznim rizicima povezanim s klimatskim promjenama: suše, poplave, olujna nevremena i dr., a zbog tih ugroza i nepogoda prilagodba klimatskim promjenama postaje sve važnije i značajnije područje.

Vatrogastvo i civilna zaštita Brodsko-posavske županije ojačavanjem svojih kapaciteta uključuju prevenciju i rano upozoravanje na rizike, modernizaciju opreme i obuku za rad u ekstremnim uvjetima, bolju koordinaciju i krizno upravljanje. Temelj za otpornu zajednicu sposobnu reagirati na sve učestalije klimatske promjene podrazumijeva snažnu prevenciju, modernizaciju opreme i procedura, edukaciju stanovništva te jačanje međusektorske suradnje.

7.3. Prilog 3. SWOT analiza

SNAGE	SLABOSTI
Gospodarstvo - Dostupnost poduzetničke infrastrukture - Postojanje poduzetničko-potpornih institucija i njihova dobra geografska raspoređenost - Razmjerno niski *start-up* troškovi - Povoljan geografski položaj - Postojanje 3 LAG-a koja obuhvaćaju cjelokupno područje BPŽ - Postojanje 4 poduzetničko-potporne institucije - Tradicija u prerađivačkoj industriji - Razvijena izvozno orijentirana industrija - Razvijen sektor građevinarstva - Članstvo RH u Schengenskom prostoru - CEKOM– uspostavljena kvalitetna RDI infrastruktura s ciljem unapređenja gospodarskog razvoja i poslovne konkurentnosti na području istočne Hrvatske - Iskustvo dionika u pripremi i provedbi projekata financiranih iz državnih i EU sredstava - Dostupnost sirovina za razvoj bioekonomije - Postojanje poticaja za poljoprivredne djelatnosti - Postojeći resursi pogodni za razvoj turizma - Postojanje lovišta - Bogata kulturna baština i tradicija - Prirodni resursi i biološka raznolikost (8 zaštićenih područja, veliki dio pokriven kroz NATURA 2000) - Pozitivni gospodarski trendovi - Ulaganje u sustave navodnjavanja - Porast broj zaposlenih	**Gospodarstvo** - Izostanak sektorskih strateških razvojnih dokumenata u ključnim područjima gospodarstva (poduzetništvo) - Nedovoljna usklađenost obrazovnog sustava i potreba tržišta rada - Nedovoljna turistička infrastruktura - Neiskorištenost poduzetničkih zona - Nedovoljna prepoznatljivost turističkih proizvoda i usluga - Manjak većih tradicionalnih poljoprivrednika i eko-proizvodnje - Nekonkurentnost proizvodnog sektora, zastarjele tehnologije - Niska razina ulaganja u istraživanje i razvoj - Nedovoljna poduzetnička znanja u nekim sektorima - Nedovoljna informatička pismenost i znanje stranih jezika - Usitnjenost i nepovezanost poljoprivrednog zemljišta - Zastarjela poljoprivredna mehanizacija - Siva ekonomija - Nepovjerenje i nespremnost građana za investiranje - Nedovoljna iskorištenost dostupnih sustava navodnjavanja - Nedovoljno razvijena međunarodna suradnja u smislu pripreme i provedbe međunarodnih projekata - Slabiji interes za nove digitalne i zelene tehnologije

Društvene djelatnosti - Ulaganja u poboljšanje demografskih trenova – unaprjeđenje infrastrukture predškolskog odgoja - Demografski poticaji/ potpore - Razvijena odgojna-obrazovna infrastruktura - Stvaranje uvjeta za provođenje jednosmjenske nastave u školama - Ulaganja u visoko obrazovanje - razvoj Sveučilište u Slavonskom Brodu - Dostupnost programa za dodatno školovanje, prekvalifikacije - Povećanje smještajnih kapaciteta za studente (izgradnja studentskog doma) - Energetski obnovljena većina matičnih i područnih osnovnih škola - Osigurana zdravstvena skrb - Osigurana socijalna skrb - Inovativne udruge i rad s mladima - Sportske udruge sa dugogodišnjom tradicijom - Poznate kulturne institucije - Razvijen rad brojnih kulturno – umjetničkih društava - Aktivne organizacije civilnog društva (OCD)	**Društvene djelatnosti** - Financijska nestabilnost organizacija civilnog društva - Nedostatni financijski kapaciteti Brodsko-posavske županije za aktivniju socijalnu politiku (npr. deinstitucionalizacija, socijalne inovacije i sl.) - Pomanjkanje entuzijazma kod stanovnika, poglavito mladih - Starenje stanovništva (pogotovo u ruralnim sredinama te depopulacija mladih - Iseljavanje stanovništva - Nedovoljni i neadekvatni kapaciteti za skrb starijih i nemoćnih, u prvom redu u ruralnim sredinama - Nizak standard života stanovništva ruralnih područja - Ovisnost o socijalnoj pomoći u ruralnim područjima - Nedovoljna pokrivenost različitim vrstama socijalnih ustanova - Deficit kadrova primarne zdravstvene zaštite - Nedovoljni smještajni kapaciteti u domovima za stare i nemoćne - Rad u više smjena u osnovnim i srednjim školama - Nedovoljno prilagođen linijski javni prijevoz učenicima - Nedostatak učeničkog doma - Nedostatak kapaciteta za trajni smještaj hrvatskih branitelja i umirovljeničke populacije - Dostupna, ali nedostatna zdravstvena i socijalna skrb

Infrastruktura i okoliš	**Infrastruktura i okoliš**
- Očuvani okoliš - Veliki dio BPŽ Ekološka mreža Natura 2000 - Relativno razvijena komunalna infrastruktura (sustav vodoopskrbe i odvodnje, sustav kanalizacije, plinska mreža, lokalne ceste, javna rasvjeta itd.) - Relativno zadovoljavajući sustav vodoopskrbe - Djelomična pokrivenost kanalizacijom i odvodnjom - Doneseni prostorni planovi za sve jedinice lokalne i regionalne samouprave - Relativno razvijena županijska i međužupanijska cestovna infrastruktura - Relativno zadovoljavajuća plinska mreža - Vodni potencijal - Dobra prometna povezanost s nacionalnim i međunarodnim pravcima - Relativno razvijen javni linijski prijevoz - Redovno popunjavanje/ažuriranje Prostornog plana BPŽ - Ulaganja u gospodarenje otpadom i zaštitu okoliša - Postojanje inicijative za prilagodbe klimatskim promjena - Pretovarne stanice u Izgradnji (Šagulje) - Postojanje reciklažnih dvorišta i navike odvajanja otpada	- Nepotpuna funkcionalnost sustava gospodarenja otpadom - Nedovoljan nadzor i sankcioniranje za nedopušteno odlaganje otpadom - Reciklažna dvorišta nisu održiva - Šumski fond se smanjuje - Invazivne vrste se nekontrolirano šire - Nedovoljan nadzor biljaka i životinja za zaštitu zdravlja ljudi (alergeni) - Porast divljih deponija (vodotoci i šume su lokacije divljih odlagališta) - Nedostatno razvijen sustav kanalizacije i odvodnje - Nerazvijena ekološka svijest građana - Neprepoznatost prirodnih resursa kao izvora za razvoj - Nedostatak spojnih i obilaznih cesta oko gradskih i većih općinskih središta - Nedovoljno korištenje obnovljivih izvora energije - Nedovoljno razvijeni sustavi obrane od elementarnih nepogoda i katastrofa - Neriješeni imovinsko pravni odnosi i zemljišne knjige - Zastarjela željeznička infrastruktura i nezadovoljavajuća dinamika modernizacije - Zastarjeli vozni park u javnom prometu koji ugrožava sigurnost stanovnika (autobusi, vlakovi) - Neadekvatno razvijen širokopojasni Internet – nije pokrivena cijela BPŽ - Nedovoljna razina znanja u vezi s klimatskim promjenama - Nedovoljno razvijen linijski javni prijevoz - Nedovoljno razvijena digitalizacija javnih usluga - Manja fluktuacija poslova

PRILIKE	PRIJETNJE
Gospodarstvo - Povećana dostupnost nacionalnih sredstava i EU fondova za financiranje projekata iz ključnih razvojnih sektora - Ulaganja u obnovljive izvore energije i energetsku učinkovitost - Unapređenje postojećih i razvoj novih javnih usluga podržanih IKT-om - Uspostava regionalnog tehnološkog i inovacijskog centra za strojarstvo - Jačanje konkurentnosti malog i srednjeg poduzetništva, poduzetničke klime i inicijative - Stvaranje materijalnih i drugih preduvjeta za razvoj obrazovanja, znanstveno-istraživačkog rada povezanog s potrebama gospodarstva i centara kompetencija (područja IKT, metalni i drvni sektor te poljoprivreda) - Aktiviranje postojećih proizvodnih i poduzetničkih zona i „Brownfied“ - Iskoristiti nove razvojne pravce, teme i koncepte te znanja i iskustva iz okruženja za potrebe razvoja (koncept pametnih gradova, zelenih gradova, zelenog gospodarstva i zelenog turizma, srebrna ekonomija, kružno gospodarstvo, bioekonomija itd.) - Jačanje suradnje sa drugim županijama - Jačanje međunarodne suradnje, na EU i drugim projektima - Stavljanje u funkciju imovine u državnom vlasništvu za razvojne iskorake - Bolje korištenje kulturnih manifestacija i kulturne baštine za razvoj turizma - Širenje mreže navodnjavanja radi unapređenja poljoprivrede - Privlačenje ulagača kroz ostvarenje bolje komunikacije i administrativnih zahtjeva - Kontinuirano ulaganje u edukaciju i usavršavanje zaposlenika - Privlačenje selektivnih stranih ulaganja - Očuvanje tradicionalnih zanimanja	**Gospodarstvo:** - Česte promjene zakona i poreznog sustava – nestabilnost - Prevelika administrativna opterećenost u zemljama članicama EU - Zahtjevan i komplicirani sustav prijava projekata za sufinanciranje iz EU fondova - Skupi visoki ekološki standardi - Smanjenje dostupnosti EU fondova za regionalni razvoj - Rast inflacije - Nedostatak radne snage - Nestručnost i neznanje stranog jezika dijela radnika iz inozemstva - Globalna nesigurnost - potencijalno širenje ratnih sukoba na veće razine - Mekana granica s BiH koja omogućuje nekontrolirani unos roba upitne kvalitete i narušava tržišnu utakmicu - Opasnost od širenja zaraze i bolesti (BPŽ je dio sanitarne granice EU) - Veliki trgovački lanci guše male trgovce, obrtnike i poljoprivrednike - Nekontrolirano širenje zaraznih bolesti stoke - Posljedice ponovljene pandemije COVID-19 ili sličnih ugroza na gospodarstvo Županije - Nepovjerenje u institucije - Poremećaj opskrbe energentima na globalnim razinama - Štetan utjecaj klimatskih promjena na poljoprivredu, turizam i druge sektore gospodarstva

Društvene djelatnosti - Razvoj novih programa obrazovanja s ciljem povezivanja obrazovnog sustava s tržištem rada RH/EU na svim razinama obrazovanja - Jednosmjenska nastava u osnovnim i srednjim školama - Veće nacionalno ulaganje u znanost i visoko obrazovanje - Podizanje razine kvalitete socijalnih usluga i širenje mreže socijalnih usluga - Povećanje kapaciteta trajnog smještaja za starije osobe - Daljnji razvoj novih socijalnih usluga kroz korištenje dostupnih sredstava iz ESIF-a i nacionalnih programa - Kontinuirano ulaganje u edukaciju i usavršavanje zaposlenika - Poboljšanje uvjeta za zdravstvenu skrb stanovnika - Povećanje kapaciteta za hitnu i interventnu medicinu - Povećanje broja aktivnosti kulturnih ustanova i kulturno umjetničkih društava radi povećanja broja posjetitelja - Povećanje broja športskih projekata i programa - Veće i raznovrsnije demografske potpore za mlade i mlade obitelji	**Društvene djelatnosti** - Smanjenje broja stanovništva - Iseljavanje radno sposobnog stanovništva - Iseljavanje mladih obitelji i djece - Slabija integracija useljenika zbog neznanja hrvatskog jezika - Povećanje broja bolesti uzrokovano suvremenim načinom života (manjak kretanja, povećana ekranizacija itd.), onečišćenjima u okolišu te starenjem stanovništva - Posljedice ponovljene pandemije COVID-19 ili sličnog ugroza na društvene sektore Županije, a poglavito zdravstvo, palijativnu skrb i obrazovanje - Nedostatak sredstava za velike strateške projekte - Teška integracija radnika iz inozemstva zbog neznanja hrvatskog jezika - Zahtjevan i komplicirani sustav prijava projekata za sufinanciranje iz EU fondova
Komunalna infrastruktura i okoliš - Mogućnost korištenja intermodalnog transporta (cestovni, željeznički, vodeni) - Osiguravanje i korištenje plovnosti rijeke Save - Jačanje prometne infrastrukture - izgradnja sustava navodnjavanja kroz izgradnju kanala Dunav-Sava - Uspostava centra za gospodarenje otpadom - Izgradnja sustava vodoopskrbe i vododvodnje za cijelo područje županije - Izgradnja kanalizacijske mreže za cijelo područje županije - Jačanje javnog linijskog prijevoza i povećanje broja linija - Povećanje broja programa/ projekata za zaštitu prirode - Digitalizacija planova i druge dokumentacije povezane s infrastrukturom - Zamjena ložišta na kruta goriva za ekološki prihvatljivija rješenja - Ulaganja u obnovljive izvore energije i energetsku učinkovitost	**Komunalna infrastruktura i okoliš** - Nedostatak sredstava za velike infrastrukturne projekte (vodoopskrba, vododvodnje i kanalizacije) - Nedostatak sredstava za velike projekte u sektoru prometa - Nedostatak sredstava za izgradnju međužupanijskog centra za zbrinjavanje otpada - Onečišćenje zraka - Česte elementarne nepogode - Povećanje broja raznih izvanrednih događanja povezanih s vremenskim uvjetima - Klimatske promjene - Nestanak i fragmentacija staništa i izumiranje pojedinih vrsta - Širenje invazivnih vrsta

7.4. Prilog 4. Popis slika i kratica

Slike

Slika 1. Župan Brodsko-posavske županije dr. sc. Danijel Marušić
Slika 2. Položaj Brodsko – posavske županije u Republici Hrvatskoj i grb BPŽ
Slika 3. Logotip Plana razvoja Brodsko – posavske županije za razdoblje 2021. – 2027. godine
Slika 4. Zgrada Brodsko – posavske županije, Županijske skupštine BPŽ i tijela javne uprave
Slika 5. Organizacijska struktura upravnih odjela Brodsko - posavske županije s ustanovama i drugim pravnim osobama koji se nalaze pod nadležnošću BPŽ
Slika 6. Ilustracija održive sredine
Slika 7. Prioritetna područja djelovanja u nadležnosti Brodsko-posavske županije
Slika 8. Ilustracija intervencije službi
Slika 9. Ciljevi održivog razvoja UN Agende 2030
Slika. 10. Ilustracija ostvarivanja ciljeva
Slika 11. Prikaz zgrade RTICS-a (Regionalnog tehnološkog i inovacijskog centra za strojarstvo)
Slika 12. Ilustracija cjeloživotno obrazovanje
Slika 13. Ilustracija dijela projekata za potrebe jednosmjenskog rada
Slika 14. Ilustracija- poticanje pronatalitetne politike
Slika 15. Prikaz zgrade SIMED Centra
Slika 16. Prikaz RCGO Šagulje
Slika 17. Prikaz tabličnog dijela
Slika 18. Struktura gospodarstva Brodsko-posavske županije mjerena udjelom u ukupnom prihodu u 2023. godini
Slika 19. Regionalni centar za biotehnološka istraživanja i razvoj BPŽ
Slika 20. Logotip Turističke zajednice BPŽ
Slika 21. Tablica zaposlenih u Brodsko-posavskoj županiji prema područjima djelatnosti
Slika 22. Logotip CTR
Slika 23. Tablica promjene stanovnika u BPŽ i RH
Slika 24. Dobna struktura stanovništva BPŽ i RH u 2011. i 2021. godini
Slika 25. Zgrada Doma zdravlja Brodsko – posavske županije
Slika 26. Logotip Nastavnog zavoda za javno zdravstvo BPŽ
Slika 27. Aktivnost osoblja Zavoda za hitnu medicinu BPŽ
Slika 28. Zgrada Doma za starije i nemoćne osobe Slavonski Brod
Slika 29. Ilustracija zgrade Muzeja Brodskog Posavlja
Slika 30. Logotip Zavoda za prostorno uređenje BPŽ
Slika 31. Logotip JU Nature Slavonice
Slika 32. Logotip RCGO „Šagulje“

Kratice

BDV *bruto dodana vrijednost*
BIH *Bosna i Hercegovina*
BPŽ *Brodsko-posavska županija*
CIB *Centar strukovne izvrsnosti u bioekonomiji*
CTR *Centar za razvoj Brodsko-posavske županije*
DZS *Državni zavod za statistiku*
ESIF *Europski strukturni i investicijski fondovi*
EDI centar *Edukacijsko demonstracijski centar*
EUR *valuta euro*
IKT *informacijska i komunikacijska tehnologija*
ITU *integrirana teritorijalna ulaganja*
JU *javna ustanova*
NN *Narodne novine*
OCD *Organizacije civilnog društva*
PC *Posebni cilj*
RCGO *Regionalni centar za gospodarenje otpadom*
RH *Republika Hrvatska*
SC *Strateški cilj*
SIMED centar *Simulacijsko - edukacijski centar za upravljanje rizicima od katastrofa*
UN *Ujedinjeni narodi*
SWOT *engl. - Strenghts, Weaknesses, Opportunities, Threats*
ŽUC *Županijska uprava za ceste Brodsko-posavske županije*

Prilog 1. Tablični prikaz Provedbenog programa Brodsko - posavske županije																			
NOSITELJ IZRADE AKTA			BRODSKO - POSAVSKA ŽUPANIJA				RAZDOBLJE VAŽENJA AKTA		2025. - 2029.		DATUM IZRADE		26.12.2025						
REFORMSKE, INVESTICIJSKE I OSTALE MJERE											OKVIR ZA PRAĆENJE PROVEDBE								
	(1)	(2)		(4)	(5)	(6)	(7)	(8)	(9)	(10)	(11)		(13)	(14)	(15)	(16)	(17)	(18)	(19)
Redni broj mjere	Doprinos provedbi nadređenog akta strateškog planiranja	Naziv cilja nadređenog akta strateškog planiranja	Program u proračunu JLP(R)S	Naziv mjere	Svrha provedbe mjere	Procijenjeni trošak provedbe mjere (u EUR)	Aktivnost / projekt u proračunu JLP(R)S	Nadležnost za provedbu mjere	Oznaka mjere (R/I/O)	SDG	Ključne aktivnosti za provedbu mjere	Planirani rok postignuća ključnih aktivnosti za provedbu mjere	Rok provedbe mjere	Pokazatelji rezultata	Početna vrijednost (godina)	Ciljna vrijednost 2026.	Ciljna vrijednost 2027.	Ciljna vrijednost 2028.	Ciljna vrijednost 2029.
1	Plan razvoja Brodsko-posavske županije za razdoblje 2021. - 2027. godine	PC 1 Razvoj konkurentnog i inovativnog poduzetništva	Program 3000 Promidžba i razvoj gospodarstva	Mjera 1. 1. 1. Unaprjeđenje poduzetničke klime i infrastrukture	Poticanje poduzetničke aktivnosti na području županije potporama i subvencijama poduzetništvu te unaprjeđenje aktivnosti koje doprinose razvoju gospodarstva.	3.500.000,00	Aktivnost A1000001 Sajmovi i manifestacije Aktivnost A1000015 Poticanje poduzetništva Aktivnost A1000018 Potpore i subvencije poduzetništvu Aktivnost A1000009 Seminari i radionice	Upravni odjel za gospodarstvo i poljoprivredu	O	Cilj 8. Dostojanstven rad i gospodarski rast	1. 1. 1. Objavljen javni poziv za dodjelu potpora za poletarstvo, razvoj i unapređenje poslovanja poduzetništva	srpanj, 2029.	srpanj, 2029.	1.1.1. 1. Broj podnesenih kojima je dodjeljena potpora za poletarstvo, razvoj i unapređenje poslovanja poduzetništva	241 (2025.)	250	250	250	250
											1. 1. 2. Objavljen javni natječaj za financiranje programa, projekata i manifestacija koje doprinose razvoju gospodarstva	srpanj, 2029.		1.1. 2.1. Broj financiranih programa, manifestacija i projekata koji doprinose razvoju gospodarstva	4 (2025.)	6	6	6	6
											1. 1. 3. Objavljen javni poziv za financiranje programa i projekata Obrtničke komore i udruženja obrtnika	srpanj, 2029.		1.1. 3.1. Broj financiranih programa i projekata Obrtničke komore i udruženja obrtnika	6 (2025.)	6	6	6	6
											1. 1. 4. Objavljen javni natječaj za financiranje projektaudruga iz područja ICT sektora	srpanj, 2029.		1. 1. 4. 1. Broj financiranih projekata udruga iz područja ICT sektora	1 (2025.)	2	2	2	2
											1. 1. 5. Javni natječaj za poljoprivredne nasljednike za sufinanciranje iz programa ruralnog razvoja	listopad, 2025.		1. 1. 5. 1. Broj podnesenih kojima je prisustvovao savjetovanju i manifestacijama uz potporu Županije	15 (2025.)	15	15	15	15
2	Plan razvoja Brodsko-posavske županije za razdoblje 2021. - 2027. godine	PC 1 Razvoj konkurentnog i inovativnog poduzetništva	Kapitalni projekt K100015	Mjera 1.2. Poticanje ulaganja u istraživanje, tehnološki razvoj i inovacije	Regionalni tehnološki inovacijski centar za strojarstvo, luxo strateški projekt regionalne inovacijske infrastrukture Slavonije, Baranje i Srijema, potpora je usmjerena konkurentnosti i internacionaliziranju poduzeća utemeljenih na znanju i inovacijama i novim tehnologijama te pri ulaganju i investiciju u sektore visoke tehnologije, u skladu s utvrđenim potrebama gospodarstva Slavonije, Baranje i Srijema, kao i definiranju industrijama u Strategiji pametne	11. 425. 342,00	K100015 Projekt Regionalni tehnološki i inovacijski centar za strojarstvo - RTI CS	Upravni odjel za gospodarstvo i poljoprivredu	I	Cilj 9. Industrija, inovacije, infrastruktura	1. 2. 1. Izgradnja Regionalnog tehnološkog i inovacijskog centra za strojarstvo	prosinac, 2028.	srpanj, 2029.	1.2. 1. 1. Izgrađen Regionalni tehnološki i inovacijski centar za strojarstvo	0 (2025.)	0	0	1	n/p
											1. 2. 2. Opremljen Regionalni tehnološki i inovacijski centar za strojarstvo	srpanj, 2029.		1. 2. 2. 1. Opremljen Regionalni tehnološki i inovacijski centar za strojarstvo	0 (2025.)	0	0	0	1
3	Plan razvoja Brodsko-posavske županije za razdoblje 2021. - 2027. godine	PC 1 Razvoj konkurentnog i inovativnog poduzetništva	Program 3001 Centar za razvoj Brodsko-posavske županije	Mjera 1.3. Poticanje regionalnog razvoja i jačanje institucionalne podrške poduzetništvu	Jačanje kapaciteta regionalnog koordinatora i županijske razvojne agencije u svrhu poticanja regionalnog razvoja te rada potporne podrške drugim institucijama	3. 880.000,00	Aktivnost A 100008 Redovan rad razvojne agencije Aktivnost A1000008 Podrška kapacitetima Brodsko-posavske županije II	Upravni odjel za gospodarstvo i poljoprivredu	O	Cilj 10. Smanjenje nejednakosti	1. 3. 1. Pokrivanje dijela postojećeg zaposlenog/ugovornog rashoda	srpanj, 2029.	srpanj, 2029.	1. 3. 2. Ukupan broj zaposlenih u županijskoj razvojnoj agenciji i uključenih u provedbu projekata	2 (2024.)	3	3	3	3
											1. 3. 2. Izrada i praćenje provedbe strateških planova								
											1. 3. 3. Priprema projekata	srpanj, 2029.		1. 3. 3. 1. Broj pripremljenih projekata i projektnih prijedloga	61 (2024.)	65	65	65	65
											1. 3. 4. Provedba projekata								
4	Plan razvoja Brodsko-posavske županije za razdoblje 2021. - 2027. godine	PC 2 Osiguranje pristupačnog i održivog rada i zapošljavanja	Program 6000 Odgoj i obrazovanje	Mjera 2.1. Poticanje zapošljavanja i uključenosti	U svrhu poticanja zapošljavanja građana i provedbe programa cjeloživotnog obrazovanja i prekvalifikacija prema potrebama tržišta rada. Vrijednim na tržištu rada povećava se uključenost društvu u društvu.	970.000,00	Aktivnost A1000077 Financiranje znanstvenih i stručnih projekata	Upravno odjel za obrazovanje, šport i kulturu	O	Cilj 4. Kvalitetno obrazovanje	2. 1. 1. Provedba programa cjeloživotnog obrazovanja i prekvalifikacija	srpanj, 2029.	srpanj, 2029.	2. 1. 1. 1. Broj polaznika koji su završili programe cjeloživotnog obrazovanja i prekvalifikacija	488 (2024.)	500	550	550	600
5	Plan razvoja Brodsko-posavske županije za razdoblje 2021. - 2027. godine	PC 3 Razvoj znanosti i obrazovanja	Program 6000 Odgoj i obrazovanje	Mjera 3. 1. Osiguranje jednakog pristupa obrazovanju	Redovito financiranje rada osnovnih škola kojima je osnivač Brodsko-posavske županije	138.440.000,00	Aktivnost A6000002 Osnovno školstvo Aktivnost A6000006 Financiranje iznad minimalnog standarda - osnovno školstvo	Upravno odjel za obrazovanje, šport i kulturu	O	Cilj 4. Kvalitetno obrazovanje	3. 1. 1. Redovito održavanje osnovnoških ustanova	srpanj, 2029.	srpanj, 2029.	3. 1. 1. 1. Broj osnovnoških ustanova kojima je osnivač BPŽ	23 (2025.)	23	23	23	23
											3. 1. 2. Redovito poslovanje osnovnoških ustanova								
6	Plan razvoja Brodsko-posavske županije za razdoblje 2021. - 2027. godine	PC 3 Razvoj znanosti i obrazovanja	Program 6000 Odgoj i obrazovanje	Mjera 3. 2. Osiguranje jednakom pristupu srednjoškolskog obrazovanja	Redovito financiranje rada srednjih škola kojima je osnivač Brodsko-posavske županije	93. 310. 084,00	Aktivnost A6000004 Srednje školstvo Aktivnost A6000007 Financiranje iznad minimalnog standarda - srednje školstvo	Upravno odjel za obrazovanje, šport i kulturu	O	Cilj 4. Kvalitetno obrazovanje	3. 2. 1. Redovito održavanje srednjoških ustanova	srpanj, 2029.	srpanj, 2029.	3. 2. 1. 1. Broj srednjoških ustanova kojima je osnivač BPŽ	10 (2025.)	10	10	10	10
											3. 2. 2. Redovito poslovanje srednjoških ustanova								
7	Plan razvoja Brodsko-posavske županije za razdoblje 2021. - 2027. godine	PC 3 Razvoj znanosti i obrazovanja	Program 6000 Odgoj i obrazovanje	Mjera 3.3. Unaprjeđenje kvalitete ustava osnovnog obrazovanja kroz programe i projekte	Poticanje ulaganja i obrazovanja kroz uvođenje i provedbu programa i projekata u osnovnim školama, provedba EU projekata, sufinanciranja i novih investicijskih i ili obnovu postojećih odgojno-obrazovnih ustanova, školskih sportskih dvorana i sanacijskih građevina te nabavu opremanje za potrebe održavanja jednog njenoše nastavnog i izvanredne škole. Modernizacija obrazovnog sustava, poboljšanje uvjeta za učenje i stvaranje novih prilika za učenike, osiguranje prijevoza za učenike u osnovnim školama, financiranje nabavljanja i smještaj učenika	40. 000. 000,00	Aktivnost 6000008 Javne potrebe u školstvu, K 6000017 Dogradnja OŠ Ivan Petrov Selo, K6000042 Rekonstrukcija i dogradnja Projekt OŠ VN. A.Šenoa), K6000043 dogradnja s OŠ M. R. BEBIĆ RIJA **K600040 Dogradnja OŠ M. A.R. DAVOR, K600041 Rekonstrukcija/ dogradnja s OŠ A.S. Relebić, K600048 Rekonstrukcija i dogradnja s OŠ V.K. Gavilo, K600049 Dogradnja sportske dvorane Stivnica, K600050 Dogradnja i jednodijelne sp. dvorane OŠ Lj. G. Lučani, K600051 Izgradnja i opremanje vlastite dvorane OŠ Dragalić, K600052 Izgradnja male školske dvorane OŠ Vrbova, K600053 Rekonstrukcija OŠ S. R. Opršanin, K600054 Rekonstrukcija školske sportske OŠ IKL. NG, K600055 Rekonstrukcija s PŠ i dogradnja s male dvorane B. Stupnik, K600056 Dogradnja PŠ i dogradnja s dvorane Stolačkoa, K600057 Izgradnja osnovne škole JUG NG**	Upravno odjel za obrazovanje, šport i kulturu	I, R	Cilj 4. Kvalitetno obrazovanje	3. 3. 1. Izgradnja, rekonstrukcija i opremanje osnovnih škola za potrebe jednosmjenskog rada	srpanj, 2029.	srpanj, 2029.	3. 3. 1. 1. Broj učenika kojima je omogućena jednosmjenska nastava	2640 (2024.)	5294	5294	5298	5294
											3. 3. 2. Sufinanciranje aktivnosti u osnovnim školama kojima BPŽ nije osnivač	srpanj, 2029.		3. 3. 2. 1. Broj sufinanciranih osnovnih škola kojima BPŽ nije osnivač	1 (2025.)	2	2	2	2
											3. 3. 3. Po bolјanje kvalitete prehrane učenika	srpanj, 2029.		3. 3. 3. 1. Broj učenika obuhvaćenih programima i projektima prehrane u osnovnim školama	5300 (2024.)	5300	5300	5300	5800
											3. 3. 4. Osiguranje prijevoza za učenike osnovnih škola	srpanj, 2029.		3. 3. 4. Broj učenika kojima je osiguranu subvenciju za prijevoz u osnovnim školama	1700 (2024.)	1700	1700	1700	1700
											3. 3. 5. Aktivnosti programa i projekata koje provodi osnovne škole	srpanj, 2029.		3. 3. 5. Broj programa i projekata koje provedu u osnovnim školama	5 (2024.)	8	8	8	8
8	Plan razvoja Brodsko-posavske županije za razdoblje 2021. - 2027. godine	PC 3 Razvoj znanosti i obrazovanja	Program 6000 Odgoj i obrazovanje	Mjera 3. 4. Unaprjeđenje kvalitete sustava srednjoškolskog obrazovanja kroz programe i projekte	Poticanje ulaganja i obrazovanja kroz uvođenje i provedbu programa i projekata u srednjim školama, provedba EU projekata, osiguranje prijevoza za učenike u osnovnim školama, financiranje nabavljanja i smještaj učenika, modernizacija obrazovnog sustava.	9. 200.000,00	Aktivnost A6000008 Javne potrebe u školstvu	Upravno odjel za obrazovanje, šport i kulturu	R	Cilj 4. Kvalitetno obrazovanje	3. 4. 1. Aktivnosti programa i projekata koje provode srednje škole	srpanj, 2029.	srpanj, 2029.	3. 4. 1. Broj programa i projekata koje provedu u srednjim školama	25 (2024.)	30	30	30	30
											3. 4. 2. Osiguranje prijevoza za učenike srednjih škola	srpanj, 2029.		3. 4. 2. Broj učenika kojima je osiguranu subvenciju za prijevoz u srednjim školama	1700 (2024.)	1700	2000	2000	2000
											3. 4. 3. Sufinanciranje aktivnosti srednjih škola kojima BPŽ nije osnivač	srpanj, 2029.		3. 4. 3. Broj sufinanciranih srednjih škola kojima BPŽ nije osnivač	2 (2025.)	2	2	2	2
9	Plan razvoja Brodsko-posavske županije za razdoblje 2021. - 2027. godine	PC 3 Razvoj znanosti i obrazovanja	Program 6000 Odgoj i obrazovanje	Mjera 3.5. Poticanje ulaganja u znanost i visoko obrazovanje	Jačanje kapaciteta Sveučilišta u Slavonskom mreškoj i drugih ustanova visokog obrazovanja i znanosti radi boljeg suradnje gospodarstvo i obrazovanja, poticanja regionalnog i internacionalnog suradnje te vedih ulaganja u razvoj znanosti.	1. 200.000,00	Aktivnost A6000008 Javne potrebe u školstvu	Upravno odjel za obrazovanje, šport i kulturu	O	Cilj 4. Kvalitetno obrazovanje	3. 5. 1. Objavljeni javni natječaj za dodjelu stipendija redovitim studentima	srpanj, 2029.	srpanj, 2029.	3. 5. 1. 1. Broj stipendiranih studenata	42 (2025.)	45	45	45	45
											3. 5. 2. Poticanje razvoja visokoobrazovnih ustanova	srpanj, 2029.		3. 5. 2. 1. Broj sufinanciranih studijskih programa	15 (2024.)	18	18	18	18
10	Plan razvoja Brodsko-posavske županije za razdoblje 2021. - 2027. godine	PC 4. Održivo korištenje prirodne i kulturne baštine za gospodarski rast i razvoj	Program 1000 Zaštita prirode i okoliša	Mjera 4.1. Valorizacija i poboljšanje očuvanja održivog korištenja kulturne i prirodne baštine. Uloganje u poboljšanju infrastrukture i razvoj posebno edukativnih staza. Omogućava se održivo korištenje kulturnih i prirodnih resursa kroz turizam i kulturne projekte, time se ne čuva samo baština, već se stvara temelj za gospodarski rast.	Valorizacija i poboljšanje očuvanja održivog korištenja kulturne i prirodne baštine. Uloganje u poboljšanju infrastrukture i razvoj posebno edukativnih staza. Omogućava se održivo korištenje kulturnih i prirodnih resursa kroz turizam i kulturne projekte, time se ne čuva samo baština, već se stvara temelj za gospodarski rast.	1. 350.000,00	Kapitalni projekt K500005 Čuvanje kao pro matrošnice i otklonci Kapitalni projekt K500012 Pobolјšanje opremlјenje zaštite prostora pri ekološke nesreće Kapitalni projekt K500011 Institut pri odnih vrijednosti Bebrina Tekući projekt T500015 Američki dolјoci	Upravni odjel za gradnju, imovinu, infrastrukturu i zaštitu okoliša	I	Cilj 8. Dostojanstven rad i gospodarski rast	4. 1. 1. Stavljanje u funkciju i revitalizaciju prirod ne baštine	srpanj, 2029.	srpanj, 2029.	4. 1. 1. 1. Broj programa i projekata u pripremi i provedbi	2 (2024.)	3	4	4	5
11	Plan razvoja Brodsko-posavske županije za razdoblje 2021. - 2027. godine	PC 4. Održivo korištenje prirodne i kulturne baštine za gospodarski rast i razvoj	Program 3000 Promidžba i razvoj gospodarstva	Mjera 4.2. Jačanje turističke destinacije	Ulaganje u moderniziranje i izgradnju turističke infrastrukture, kao i upravljanje kvalitetnim turističkim uslugama i proizvoda	650.000,00	Aktivnost A1000010 Projekti u turizmu Aktivnost A 100012. Ulaganja u turistička su adržica	Upravni odjel za gospodarstvo i poljoprivredu	O	Cilj 8. Dostojanstven rad i gospodarski rast	4. 1. 1. Privlačenje turističkih dolazaka	srpanj, 2029.	srpanj, 2029.	4. 1. 2. 1. Broj turista u dolasku u BPŽ	50. 454 (2024.)	55.000	60.000	65.000	70.000
											4. 1. 2. Povećanje broja noćenja	srpanj, 2029.		4. 1. 3. 1. Broj noćenja turista	85. 088 (2024.)	90.000	95.000	100.000	105.000
12	Plan razvoja Brodsko-posavske županije za razdoblje 2021. - 2027. godine	PC 5 Demografski rast i aktivno življenje	Program 7000 Zdravstvo	Mjera 5. 1. Poticanje pronatalitetne politike	Aktivnosti pronatalitetne politike s ciljem demografskog oporavka	700.000,00	A7000002 Javne potrebe u zdravstvu A 710003 Javne potrebe u socijalnoj skrbi	Upravni odjel za zdravstvo, socijalnu skrb i hrvatske branitelje	R	Cilj 3. Zdravlje i dobrobit ljudi	5. 1. 1. Objava javnog poziva za sufinanciranje troškova medicinskih postpo mognutih oplodnja	srpanj, 2029.	srpanj, 2029.	5. 1. 1. 1. Broj obrađenih zahtjeva za sufinanciranje	3 (2025.)	3	3	3	3
											5. 1. 4. Objava javnog poziva za sufinanciranje kamata na stambene kredite	srpanj, 2029.	srpanj, 2029.	5. 1. 4. 1. Broj obrađenih zahtjeva za sufinanci ranje	5 (2025.)	20	20	20	20
13	Plan razvoja Brodsko-posavske županije za razdoblje 2021. - 2027. godine	PC 5 Demografski rast i aktivno življenje	Program 6000 Odgoj i obrazovanje	Mjera 5. 2. Zaustavljanje iseljavanja mladih	Aktivnosti demografske politike s ciljem zadržavanja mladih osoba i mladih obitelji na području Županije	500.000,00	Aktivnost A6000001 Predškolski odgoj i obrazovanje	Upravno odjel za obrazovanje, šport i kulturu	O	Cilj 3. Zdravlje i dobrobit ljudi	5. 2. 1. Sufinanciranje predškolskih programa	srpanj, 2029.	srpanj, 2029.	5. 2. 1. 1. Broj polaznika predškolskog odgoja	1140 (2024.)	1200	1300	1400	1500
											5. 2. 2. Sufinanciranje centra za rehabilitaciju djece s teškoćama u razvoju			5. 2. 2. 1. Broj djece uključene u rehabilitaciju	120 (2024.)	200	200	200	200
											5. 2. 3. Objava javnog natječaja za dodjelu stipendija učenicima srednjih škola i ističe škol oju za deficitarna zanimanja			5. 2. 3. 1. Broj stipendiranih učenika za deficitarna zanimanja	60 (2025.)	60	80	80	80
14	Plan razvoja Brodsko-posavske županije za razdoblje 2021. - 2027. godine	PC 6 Ulaganje u održivu zdravstvenu i socijalnu skrb	Program 7000 Zdravstvo	Mjera 6. 1. Osiguranje dostupnosti kvalitetne usluge u sustavu zdravstvene skrbi	Osiguranje zdravstvene zaštite kroz rad zdravstvenih ustanova kojima je osnivač BPŽ Dom zdravlja Brodsko-posavske županije, Nastavni zavod za javno zdravstvo Brodsko-posavske županije, Zavod za hitnu medicinu Brodsko-posavske županije, Zdravstvene ustanova ljekarna Slavonski Brod	100.000.000,00	Aktivnost A 700005 Rad hodi za financiranje primarne zdravstvene zaštite Aktivnost A 700001 Zavod za hitnu medicinu - ostali prihodi Aktivnost A7000008 Dom zdravlja Slavonski Brod - ostali prihodi Aktivnost A7000007 Nastavni zavod za javno zdravstvo - ostali prihodi Aktivnost A7000006 Dom zdravlja Nova Gradiška	Upravni odjel za zdravstvo, socijalnu skrb i hrvatske branitelje	O	Cilj 3. Zdravlje i dobrobit ljudi	6. 1. 1. Ref ovirto održavanje zdravstvenih ustanova	srpanj, 2029.	srpanj, 2029.	6. 1. 1. 1. Broj zdravstvenih ustanova kojima je osnivač BPŽ	4 (2024.)	4	4	4	4
											6. 1. 2. Osiguranje dostupnosti primarne zdravstvene skrbi			6. 1. 2. 1. Broj obrađenih zahtjeva za primarne zdravstvene zaštite	0 (2025.)	1	1	1	1
											6. 1. 3. Dodjela jednokratnih novčanih potpora timu bolnim osobama nakon pomoći u prevođenju bolesnika			6. 1. 3. 1. Broj obrađenih zahtjeva za jednokratnu potporu	100 (2025.)	100	100	100	100
											6. 1. 4. Izrada Plana zdravstvene zaštite Brodsko-posavske županije			6. 1. 4. 1. Izrađen Plan zdravstvene zaštite Brodsko-posavske županije	0 (2025.)	0	0	0	1
											6. 1. 5. Provedba aktivnosti Nastavnog zavoda za javno zdravstvo Brodsko-posavske županije			6. 1. 5. 1. Broj provedenih javno zdravstvenih akcija, kampanja i edukacija	1 (2025.)	3	3	3	3
											6. 1. 6. Provedba redovitih aktivnosti Zavoda za hitnu medicinu BPŽ			6. 1. 6. 1. Razina voznih hitne medicinske službe	2 (2025.)	4.	6.	8.	10.
15	Plan razvoja Brodsko-posavske županije za razdoblje 2021. - 2027. godine	PC 6 Ulaganje u održivu zdravstvenu i socijalnu skrb	Program 7000 Zdravstvo	Mjera 6. 2. Unaprjeđenje kvalitete zdravstvene skrbi kroz programe i projekte	Unaprjeđenje standarda kroz ulaganja u modernizaciju i opremanje objekata u zdravstvu, održavanje i unaprjeđenje kvalitete zdravstvenih usluga na svim razinama. Izgradnjom i opremanjem Simulacijsko-edukacijskog centra za upravljanje krizne situacijeu SIVKED centru ojačat će se kapaciteti za prilagodbu klimatskim promjenama te će se uspostavnom prostoru omogućiti sljedeći razvoj Zavoda za hitnu medicinu BPŽ, Stožera civilne zaštite BPŽ te edukacijski i trening djelatnika žurnih službi.	18. 000. 000,00	Aktivnost A7000001 Zdravstvene ustanove - ulaganja Aktivnost A700002 Javne potrebe u zdravstvu Aktivnost A700004 Edukacijski obrazovni sadržaji Slavonskom Brodu Kapitalni projekt K700012 Izrada projektne dokumentacije i izgradnja zdravstvenih objekata	Upravni odjel za zdravstvo, socijalnu skrb i hrvatske branitelje	I, R	Cilj 3. Zdravlje i dobrobit ljudi	6. 2. 1. Objavljeni javni natječaj za dodjelu stipendija studentima medicine	veljača, 2029.	srpanj, 2029.	6. 2. 1. 1. Broj stipendiranih studenata medicine	21 (2025.)	23	23	23	23
											6. 2. 2. Provedba projekta mobilne ambulante	srpanj, 2029.		6. 2. 2. 1. Broj nasel ja obuhvaćenih usluga mobilne bolnice	25 (2025.)	25	25	25	25
											6. 2. 3. Provedba projekta mobilne ambulante	srpanj, 2029.		6. 2. 3. 1. Broj nasel ja obuhvaćenih usluga mobilne ambulante	0 (2025.)	25	25	25	25
											6. 2. 3. 1. Izgradnja i opremanje SIVKED centra	srpanj, 2029.		6. 2. 3. 1. Opremljen i izgrađen SIVKED centar	0 (2025.)	0	0	0	1

16	Plan razvoja Brodsko posavske županije za razdoblje od 2021. - 2027. godine	PC 6 Ulaganje u održivi razvoj i socijalnu skrb	Program 7100 Socijalna skrb	Mjera a 6.3. Osiguranje dostupnosti i kvalitete usluga u sustavu socijalne skrbi	Osiguranje socijalne skrbi kroz rad socijalne ustanove koja je osnivač BPŽ, redovito održavanje Doma za starije i nemoćne osobe Slavonski Brod	13.000.000,00	Aktivnost A 710002 Financiranje Doma za starije i nemoćne Aktivnost A710004 Financiranje ustanova u socijalnoj skrbi - vlastiti prihodi	Upravni odjel za zdravstvo, socijalnu skrb i hrvatske branitelje	O	Cilj 3. Zdravlje i dobrobit ljudi	6. 3. Financiranje Doma za starije i nemoćne osobe ili 58	svibanj, 2029. svibanj,2029.	svibanj, 2029.	6. 3.1.1. Broj financiranih ustanova 6. 3.1.2. Broj korisnika usluge Doma za starije i nemoćne osobe 58	1 (2025.) 276 (2025.)	1 276	1 276	1 276	1 276
17	Plan razvoja Brodsko posavske županije za razdoblje od 2021. - 2027. godine	PC 6 Ulaganje u održivi razvoj i socijalnu skrb	Program 7100 Socijalna skrb	Mjera 6.4. Unaprjeđenje kvalitete sustava socijalne skrbi kroz programe i projekte	Poboljšanje materijalnih i nematerijalnih uvjeta ustanova koje pružaju socijalne usluge te kvalitetni programi i projekti koji će doprinijeti zaustavljanju i ublažiti posljedice siromaštva, socijalne isključenosti, smanjenju socijalnih nejednakosti te poboljšanju kvalitete života građana.	9.100.000,00	Aktivnost A710003 Javne potrebe u socijalnoj skrbi Aktivnost A710005 Skrb o braniteljima Aktivnost A600038 Sveprisutni e-Ured 7	Upravni odjel za zdravstvo, socijalnu skrb i hrvatske branitelje Upravni odjel za obrazovanje, šport i kulturu	I, O	Cilj 3. Zdravlje i dobrobit ljudi	6. 4. 1. Dogradnja i opremanje zgrade Doma za starije i nemoćne osobe Slavonski Brod 6. 4. 3. Izrada projektno-tehničke dokumentacije za Branitelji centar u BPŽ 6. 4. 4. Osiguranje pomoćnika u nastavi djeci stečajcima u razvoju	svibanj, 2029. siječanj, 2027. rujan, 2027.	svibanj, 2029.	6. 4. 1. 1. Dograđeni i opremljen Dom za starije osobe u Slavonskom Brodu 6. 4. 3. 1 Izrada projektno-tehničke dokumentacije za Branitelji centar u BPŽ 6. 4. 4. Broj djece s poteškoćama u razvoju koja je pružena pomoć u nastavi	0 (2025.) 0 (2025.) 93 (2024.)	0 0 120	0 1 120	0 n/p 120	1 n/p 120
18	Plan razvoja Brodsko posavske županije za razdoblje od 2021. - 2027. godine	PC 6 Ulaganje u održivi razvoj i socijalnu skrb	Program 7100 Socijalna skrb	Mjera 6.5. Jačanje organizacija civilnog društva	Po bolnjenje dostupnosti prim jerene e socijalne zašti ta dje ci i nemoćne osobe, osobe s invaliditetom te dru gi potrebi ma za ci u razvoju i jačanje kapaciteta te podrška organizacijama civilnog društva radi poboljšanja kvalitete života svih građana.	2.500.000,00	Aktivno st A710003 Javne potrebe u socijalnoj skrbi Aktivn ost A710005 Skrb o branitelji ma Aktivn ost A710006 Skrb o umirovlje nicima	Upravni odjel za zdravstvo, socijalnu skrb i hrvatske branitelje	O	Cilj 3. Zdravlje i dobrobit ljudi	6.5. 1. Objava javnog natječaj a za financi ranje programa i projekata udruga iz područj a zdravstva, socijalne skrbi i brige za hrvatske branitelje	svibanj, 2029.	svibanj, 2029.	6.5. 1.1. Broj dodijeljenih potpora za programe i projekte udruga za područj a zdravstva, socijalne skrbi i brige za hrvatske branitelje 6.5. 1.2. Broj dodijeljenih potpora za programe i projekte za udruge ukupno u tijeku 6.5. 1.3. Broj dodijeljenih potpora za programe i projekte za udruge umirovljenika	31 (2025.) 32 (2025.) 14 (2025.)	31 32 14	31 32 14	31 32 14	31 32 14
19	Plan razvoja Brodsko posavske županije za razdoblje od 2021. - 2027. godine	PC 7 Ulaganja u kulturu	Program 6200 Kultura	Mjera 7. 1. Jačanje kulturno-povijesnih ustanova	Financiranje matičnih i regionalnih ustanova kulture i povijesti u županiji (ured za županijsku imovinu, Muzej Brodskog Posavlja, Galerija Ivana Mažuranića u Vrpolju, Hrvatski institut za povijest Podružnica za povijest Slavonije, Srijema i Baranje u Slavonskom Brodu).	2. 720.000,00	Aktivnost A620001 Financiranje Galerije Ivan Meštrović u Vrpolju Aktivnost A620002 Financiranje Muzeja Brodskog Posavlja Aktivnost A620003 Ostale javne potrebe u kulturi	Upravni odjel za obrazovanje, šport i kulturu	O	Cilj 8. Dostojanstven rad i gospodarski rast	7.1.1. Financiranje/sufinanciranje kulturno- povijesnih ustanova	svibanj, 2029.	svibanj, 2029.	7.1.2. Broj financiranih/sufinanciranih kulturno-povijesnih ustanova	3 (2025.)	3	3	3	3
20	Plan razvoja Brodsko posavske županije za razdoblje od 2021. - 2027. godine	PC 7 Ulaganja u kulturu	Program 6200 Kultura	Mjera 7. 2. Podrška kulturno- umjetničkim programima i radu kulturnih društava	Svrha provedbe mjere je još veća iskoristivost i unaređivanje kulturnih društava i kulturnoumjetničkih programa. Provedbom mjere doprinijet će se očuvanju kulturne baštine, jačanju kulturnog identiteta te stvaranju dinamične i raznolike kulturne scene. Podrška kulturnim društvima i njihovim programima omogućit će održavanje i razvoj kulturnih tradicija te donosi prostorije kulturne ponude.	1. 550.000,00	Aktivnost A620003 Ostale javne potrebe u kulturi Aktivnost A620005 Javne potrebe u tehničkoj kulturi	Upravni odjel za obrazovanje, šport i kulturu	O	Cilj 8. Dostojanstven rad i gospodarski rast	7.2. 1. Objava javnog poziva za dodjelu potpora male vrijednosti 7.2. 2. Objava javnog poziva za potrebe u kulturi 7.2. 3. Provedba aktivnosti Zajednice tehničke kulture BPŽ	svibanj, 2029. svibanj, 2029. svibanj, 2029.	svibanj, 2029.	7.2. 1.1. Broj dodijeljenih potpora za programe medija 7.2. 2.1. Broj dodijeljenih potpora za programe i projekte u kulturi 7.2.3.1. Broj dodijeljenih potpora za programe tehničke kulture	10 (2025.) 35 (2024.) 35 (2025.)	10 35 40	10 40 40	10 45 40	10 50 40
21	Plan razvoja Brodsko posavske županije za razdoblje od 2021. - 2027. godine	PC 7 Ulaganja u kulturu	Program 6200 Kultura	Mjera 7.3. Poticanje ulaganja u kulturnu i društvenu infrastrukturu	Svrha provedbe mjere je izgradnja, obnova, rekonstrukcija i opremanje ustanova u kulturi, s ciljem boljeg i novatorskijeg pozicioniranja kulturne baštine. Kroz unaprjeđenje kulturne infrastrukture, Brodsko posavska županija će osigurati veću prepoznatljivost kulturnih aktivnosti, a čuvanje kulturne baštine te povećanje kulturne ponude.	12.000.000,00	Aktivnost A620003 Ostale javne potrebe u kulturi Kapitalni projekt K620004 Ulaganja u objekte u kulturi	Upravni odjel za obrazovanje, šport i kulturu	I	Cilj 8. Dostojanstven rad i gospodarski rast	7.3. 1. Ulaganja u objekte u kulturi 7.3. 2. Rekonstrukcija i opremanje Muzeja Brodskog Posavlja	svibanj, 2029. svibanj, 2029.	svibanj, 2029.	7.3.1.1. Broj objekata u kulturi obuhvaćenih ulaganjima 7.3.2.1. Broj programa/ projekata u Muzeju Brodskog Posavlja	10 (2025.) 1 (2025.)	15 2	15 4	15 4	15 4
22	Plan razvoja Brodsko posavske županije za razdoblje od 2021. - 2027. godine	PC 7 Ulaganja u kulturu	Program 6100 Šport	Mjera 7.4. Podrška razvoju športa	Potpore športskim udrugama BPŽ, sufinanciranje programa športskih udruga i saveza BPŽ, sufinanciranje programa športskog saveza i medicinskih službi, poseban namjenu u športu, ostale namjene u športu, te promišljanje o javnim potrebama u športu na lokalnoj razini.	3.050.000,00	Aktivn ost A610001 Javne potrebe u športu	Upravni odjel za obrazovanje, šport i kulturu	O	Cilj 3. Zdravlje i dobrobit ljudi	7.4. 1. Provedba aktivnosti Zajednice športskih udruga i saveza BPŽ	svibanj, 2029.	svibanj, 2029.	7.4.3.1. Broj dodijeljenih potpora za programe u športu	69 (2025.)	120	120	120	120
23	Plan razvoja Brodsko posavske županije za razdoblje od 2021. - 2027. godine	PC 8 Razvoj kvalitetn gradu gospodarstva kombinirajući zelene i digitalne transformacije	Program 6000 Odgoj i obrazovanje	Mjera 8.1. Poticanje zelene i digitalne transformacije	Poticanje ulaganja u zelenu i digitalnu transformaciju, provođenje projekta za povećanje prepoznatljivosti i transparentnosti Partnerstva njihanja u energetskoj transformaciji pro izvodnih područja , potpuštanje informatizacije i digitalizacije poslovanja (SMART STEP). Izgradnja i opremanje Edukacijsko- demonstracijskog inteligentnog centra (EDI centar) kao regionalnog centra u obrazovanju za digitalnu i zelenu transformaciju.	5. 500.000,00	Kapitalni projekt K600039 Smart step Aktivnost A600008 Javne potrebe u školstvu	Upravni odjel za obrazovanje, šport i kulturu	I	Cilj 7. Prilagodba i ža ta energije	8.1.1. Provedba aktivnosti projekta SMART STEP 8. 2.1. Izgradnja i opremanje EDI Centra	siječanj, 2027. svibanj, 2029.	svibanj, 2029.	8.1. 1.1. Završno svjedočenje o provedbi projekta SMART STEP 8.3. 1.1. Izgrađen i opremljen EDI centar	0 (2025.) 0 (2025.)	0 n/p	1 n/p	n/p n/p	n/p 1
24	Plan razvoja Brodsko posavske županije za razdoblje od 2021. - 2027. godine	PC 9 Razvoj bioekonomije	Program 4100 Poticanje ulaganja Kapitalni projekt K100016	Mjera 9.1. Poticanje ulaganja u razvoj bioekonomije	Jačanje Regionalnog centra za biotehnološku i strukturnu i razvoj BPŽ s ciljem unaprjeđenja znanstvenog istraživačkog rada i poticanja inovacija u području biotehnologije s posebnim naglaskom na potrebe i ukupnog gospodarstva i ruralnog razvoja. Centar u truženi izvanrasti u tavelarno rij: projekt Cijem provedbom će biti unaprijeđena kompetencije poljoprivrednih i prehrambenih škola i visokih učilišta, razinovog kadra i profesora, poslanika u području znanstvenog istraživanja i obrazovanja poduzetništa i OPG-ova u ciljnj regij. Kadrovi će se u tim novim i opasnijim uvjetima moći prilagoditi i primi i infrastrukturi koristiti najnovije metode proizvodnje, istraživanja i prenede proizvoda s ciljem povećanja konkurentnosti radu u suvremenu modernizaciju i se brže nastućajpro dukt inovat i konkurentnosti.	5. 500.000,00	Aktivnost A100005 Sufinanciranje Regionalnog centra za biotehnološka istraživanja BPŽ Aktivnost A410001 Poticanje ulaganja Izgradnja i opremanje Centra i zvanosti u bioekonomiji – CIB	Upravni odjel za gospodarstvo i poljoprivredu	C j I	Cilj 2. Ukorjenjivanje gradi	9. 1. 1. Sufinanciranje Regionalnog centra za biotehnološka istraživanja i razvoj BPŽ 9. 1. 2. Objava javnog poziva za dodjelu potpora za istraživačke radove i/ili projekte u ciljno poljoprivredi 9. 1. 3. Izgradnja Centra i zvanosti u bioekonomiji.	svibanj, 2029. svibanj, 2029. svibanj, 2029.	svibanj, 2029.	9.1. 1.1 Broj atraženih usoraka analize pludnosti tla 9. 1.2.1. Broj ker inika kojima je dodijeljena potpora za istraživačke radove i/il projekte u ciljno ljoprivredi 9.1. 3.1. Izgrađen Centar i zvan ostu bioekonomiji	663 (2018.) 2 (2025.) 0 (2025.)	650 2 0	650 2 0	650 2 0	650 2 1
25	Plan razvoja Brodsko posavske županije za razdoblje od 2021. - 2027. godine	PC 9 Razvoj bioekonomije	Program 4100 Poticanje ulaganja Program 4000 Razvoj poljoprivrede	Mjera 9. 2. Ulaganja u poveća produktivnosti i kvalitete poljoprivrednih proizvoda to razvoj lokalnog tržišta	Ulaganj a u izgradnj u i opremanje poduzeća, OPG-ova, iskuturanog poljoprivredi, poticanje povećanja prehrambenih kapaciteta za poljoprivredne proizvode. Provedba mjere doprinijet će održivom razvoju poljoprivrede, povećanj u konkurentnosti poljoprivrednih gospodarstava i unaprjeđenju lokalne ekonomije. Podizanje kvalitete i produktivnosti poljoprivrednih proizvoda, poticanje ulaganj a u poljoprivredi te jačanje lokalnog tržišta i distribucije.	3. 000.000,00	Aktivnost A410001 Poticanje ulaganja	Upravni odjel za gospodarstvo i poljoprivredu	O	Cilj 2. Ukorjenjivanje gradi	9.2. 1. Objava javnog poziva za dodjelu potpora za unaprjeđenje gospodarstva 9. 2.2. Objava javnog natječaja za dodjelu potpora za razvoj i unaprjeđenje lovstva 9.2. 3. Objava javnog poziva za dodjelu potpora za nabavku mehanizacije i opreme za poljoprivredu prolazećoj u 9. 2.4. Objava javnog natječaja za financiranje programa, projekata, manifestacija odru gla koje doprinose razvoju	svibanj, 2029. svibanj, 2029. svibanj, 2029. svibanj, 2029.	svibanj, 2029.	9.2. 1.1. Broj dodijeljenih potpora za unaprjeđenje gospodarstva 9.2. 2.1. Broj dodijeljenih potpora za razvoj i unaprjeđenje lovstva 9. 2.3. 1. Broj dodijeljenih potpor a za nabavku mehanizacije i opreme 9.2. 4.1. Broj dodijeljenih potpora za financiranje programa, projekata, manifestacija odru ga koje doprinose razvoju	175 (2025.) 40 (2025.) 243 (2025.) 40 (2025.)	180 40 250 50	180 40 250 50	180 40 250 50	180 40 250 50
26	Plan razvoja Brodsko posavske županije za razdoblje od 2021. - 2027. godine	PC 9 Razvoj bioekonomije	Program 4100 Poticanje ulaganja	Mjera 9.3. Stavljanje u funkciju zapuštenih poljoprivrednih zemljišta u poljoprivredu i revitalizacija ruralnih područja	Poti canje stavlj anju u funkciju poljoprivrednih zemljišta provedba kemaci ja, edukacije i informiranje poljoprivrednih proizvođača, seminari, postupci i izgradnja novih ustava navodnjavanja u zemljišta. Ova mjera ima potencijal za značajno povećanje produktivnosti poljoprivredne proizvodnje, jačanje otpornosti i održivosti lokalnih sustava te stvaranje novih prilika za poljoprivrednike i lokalnu zajednicu.	1. 100.000,00	Aktivnost A410003 Raspol aganje poljoprivrednim zemljištem u vlasništvu RH Kapitalni projekt K410004 Sustav navodnjavanja u Orubici Kapitalni projekt K410005 Sustav navodnjavanja Bukovlje Kapitalni projekt K410006 Sustav navodnjavanja Gundinci	Upravni odjel za gospodarstvo i poljoprivredu	R	Cilj 2. Ukorjenjivanje gradi	9. 3.1. Sufinanciranje programa održavanja i gradnje/ene detaljne melioracijske odvodnje	svibanj, 2029.	svibanj, 2029.	9.3. 1.1. Obrađivanje i posađivanje kanala II i IV reda na području Vodnogospodarskih postrava za mali dio Brodska Posavine i Šumetka-Crnac (km)	1735 (2025.)	1. 750	1.800	1.850	1.900
27	Plan razvoja Brodsko posavske županije za razdoblje od 2021. - 2027. godine	PC 10 Intenzivno korištenje obnovljivih izvora energije i poticanje energetske učinkovitosti	Program 7000 Zdravstvo Program 6000 Odgoj i obrazovanje	Mjera 10.1. Porast energetske učinkovitosti	Povećanje energetske učinkovitosti (energetska obnova javnih zgrada, ulaganja u ekološki prihvatljive toplinske sustave, obnovu rasvjete). Povećanje energetske učinkovitosti u svim sektorima – industriji, poljoprivredi, kućanstvima i javnim ustanovama – doprinosi konkurentnosti, razvoju zelene, ekološki održive ekonomije koja je manje osjetljiva na klimatske promjene i energetske krize.	7. 620.000,00	K800038 Energetska obnova ETE5 dvorana NG, K600040 Energetska obnova ŠI ĆIĆ NG, K600048, Energetska obnova- OŠ Ljudevita Gaja, K600038 Energetska obnova- PŠ V. Nazor- Adamovci, K600040 Energetska obnova ŠI ETE5 NG, K700027 Energetska **obnova zgrade - zdravstvenih objekt Dom zdravlja Nova Gradiška**	Upravni odjel za zdravstvo, socijalnu skrb i hrvatske branitelje Upravni odjel za obrazovanje, šport i kulturu	I	Cilj 7. Prilagodba i ža ta energije	10. 1.1. Energetske obnove živih, obrazovnih i socijalnih objekata	svibanj 2029.	svibanj 2029.	10.1.1. 1 Broj energetski obnovljenih živih, obrazovnih i socijalnih objekata	18. (2024.)	24.	24.	24.	26
28	Plan razvoja Brodsko posavske županije za razdoblje od 2021. - 2027. godine	PC 10 Intenzivno korištenje obnovljivih izvora energije i poticanje energetske učinkovitosti	Program 5001 Energetika i uređivanje tl. komunalna infrastruktura i promet	Mjera 10. 2. Povećanje korištenja obnovljivih izvora energije	Provođenj e aktivnosti , ulaganj a potican j a i subvencija za korištenje obnovljivih izvora energije. Djelovanje u smjeru većeg korištenja obnovljivih izvora energije poticanjem objekt na gospodarski, ekološki i društveni razvoj Brodsko posavske županije, čime se stvaraju temelji za održivu, konkurentnu i energetski učinkovitu budućnost.	300.000,00	KP 510004 Energetske učinkovitosti i obnovljivi izvori	Upravni odjel za graditeljstvo, infrastrukturu i zaštitu okoliša	O	Cilj 7. Prilagodba i ža ta energije	10.2. 1. Ulaganja u ponašanj ljenja obnovljivih izvora energije u objektima BPŽ 10.3.1. Promovi ranje važnosti korištenja obnovljivih izvora energije	svibanj , 2029. svibanj, 2029.	svibanj, 2029.	10. 2.1.1. Broj programa i projekata u svrhu poticanja korištenja obnovljivih izvora energije u objektima BPŽ 10.2. 1. Broj održanih savjetovanja, radionica i edukacija	0 (2025.) 1 (2025.)	1 1	1 1	1 1	1 1
29	Plan razvoja Brodsko posavske županije za razdoblje od 2021. - 2027. godine	PC 11 Održivi razvoj komunalne, prometne i društvene infrastrukture	Program 5002 Zaštita prirode i okoliša	Mjera 11. 1. Razvoj cirkularnog gospodarstva i održivo gospodarenje otpadom	Gospodarenje otpadom i cirkularno gospodarstvo usmjeravaju i razvoj prema održivom upravljanju resursima, smanjenju nastanka otpada i njegovu oporabu i odlaganju. Izgradnja Regionalnih centara za gospodarenje otpadom Šagulje i projekti od regionalnog značaja za područje Slavonije te su ulaganja u ciljnj temelji za kvalitetno gospodarenje otpadom u budućnosti.	11. 180.000,00	Aktivnost A500005 Gospodarenje otpadom	Upravni odjel za graditeljstvo, infrastrukturu i zaštitu okoliša	R	Cilj 12. Održiva potrošnja i proizvodnja	11. 1.1. Izgradnja i opremanje pretovar nih stanica 11.2.1. Izrada projektno-tehničke dokumentacije RCGO Šagulje 11. 3.1. Provedba projekta izgradnje RC GO Šagulje	svibanj, 2026. siječanj, 2027. svibanj, 2029.	svibanj, 2029.	11. 1.1. 1. Izgrađene i opremljene pretovarne stanice 11.2. 1.1. Broj dokumenata potrebnih za izradenu PTD 11. 3.1.1. Broj završenih faza projekta izgradnje RCGO Šagulje	0 (2025.) 8. (2025.) 0 (2025.)	1 10.	n/p n/p	n/p n/p	n/p n/p
30	Plan razvoja Brodsko posavske županije za razdoblje od 2021. - 2027. godine	PC 11 Održivi razvoj komunalne, prometne i društvene infrastrukture	Program 5001 Energetika u županiji, C, OIE, komunalna infrastruktura i promet	Mjera 11.2. Ulaganje u ceste, željeznički i riječni promet	Povećanje sigurnosti u prometu, izgradnja i rekonstrukcija ceste, željezničkih i riječnih prometnih ulaganja u javni prijevoz. Rad Županijske uprave za ceste BPŽ, modernizacija i širenja prometnih mreža. Cilj se omogućuje boljа povezanost, efikasnost i održivost transportnog sustava. Ulaganja u cestovnu infrastrukturu omogućuju i bolju povezanost s širim prometnim područjem, čime se povećava konkurentnost i atraktivnost županije kao lokacije za život i poslovna ulaganja.	10. 500.000,00	Aktivnost A610005 Županijski linijski prijevoz	Upravni odjel za graditeljstvo, infrastrukturu i zaštitu okoliša	O	Cilj 11. Održivi gradovi i zajednice	11.2.1. Pokrivanje županijske linijske prijevozne usluge u svrhu povećanja naselja s javnim prijevozom 11.2. 2. Aktivnost Županijske uprave za ceste BPŽ	svibanj, 2029. svibanj, 2029.	svibanj, 2029.	11. 2. 1. Broj prijevoznika 11. 2.2. Broj kilometara cesta obuhvaćenih izvanrednim održavanjem	3 (2025.) 11. (2024.)	1 12	1 12	1 12	1 12

31	Plan razvoja Brodsko-posavske županije za razdoblje 2021. - 2027. godine	PC 11 Daljnji razvoj komunalne, prometne i društvene infrastrukture	Program 5001 Energetska učinkovitost, OIE, komunalna infrastruktura i promet	Mjera 11. 3. Ulaganje u infrastrukturu i dostupnosti širokopojasnoj internetu	Osiguranje razvoja širokopojasnog pristupa internetu na području županije	0,00	n/p	Upravni odjel za gradnju tvo, infrastrukturu i zaštitu okoliš a	I	Cilj 11. Održivi gradovi i zajednice	11.3. 1. Širenje mreže pristupa internetu	srpanj, 2026.	svibanj, 2029.	11. 3.1. Broj ku ćanstava s mrežu gućenim pristupom širem	0 (2024.)	5156	n/p	n/p	n/p
32	Plan razvoja Brodsko-posavske županije za razdoblje 2021. - 2027. godine	PC 11 Daljnji razvoj komunalne, prometne i društvene infrastrukture	Program 9000 Poslovi prostornog uređenja	Mjera 11.4. Planiranje i uređenje prostora	Stručnim poslovima prostornog uređenja planira se i uređuje prostor Brodsko-posavske županije u svrhu potiskja gospodarskog i svekolikog razvoja. Mjera obuhvaća rad Zavoda za prostorno uređenje Brodsko-posavske županije.	2.000. 000, 00	Aktivnost A 900001 Javna ustanova Zavod z a prostorno uređenje BPŽ Aktivnost A900002 Financiranje JU - viastiti prihodi	Upravni odjel za gradnju tvo, infrastrukturu i zaštitu okoliš a	O	Cilj 11. Održivi gradovi i zajednice	11.4. 1. Poslovi prostornog uređenja BPŽ	svibanj, 2029.	svibanj, 2029.	11.4. 1. Broj izdanih građevinskih dozvola	387 (2024.)	360	350	345	340
														11.4. 2 Broj izrađenih prostornih dokumenata i akata	8 (2024.)	10	10	10	10
														11.4. 3. Vođenje ISPU s ustava (broj ažuriranja)	11 (2024)	10	10	10	10
33	Plan razvoja Brodsko-posavske županije za razdoblje 2021. - 2027. godine	PC 12 Jačanje upravljanja razvojem	Program 1000 Djelatnost Uprave ovlaštenja županijske skupštine	Mjera 12. 1. Jačanje suradnje dionika u upravljanju razvojem	Uključivanje građana kroz participativno upravljanje, uspostava sustava praćenja i vrednovanja županijskih planova, suradnja s JLS-ovima i jačanje međužupanijske suradnje. Provedbom ove mjere stvorit će se uvjeti za integrirano i transparentno upravljanje razvojem, čime se dugoročno jača sposobnost županije za prevenciju razvojnih poteškoća na održiv način. Mjera obuhvaća rad Županijske skupštine i rad s najstarijim vijeća (Partnerske vijeće i Savjet mladih BPŽ),	3.660. 000, 00	Aktivnost A100001 Poslovanje upravnog odjela za poslove županijske skupštine Aktivnost A100003 Financiranje i održavanje službenog vjesnika Kapitalni projekt K100008 Nabava opreme neophodne za nesmetano obavljanje javne uprave Tekući projekt T100007 Rashodi za održavanje izbora/lokalnih i izbori/ izbori za nacional ne manjine Tekući projekt T100009 Rashodi u održavanju izbora - predsjednički izbori/EU parlament Aktivnost A100004 Financiranje rada političkih stranaka Aktivnost A100005 Financiranje političkih stranaka Aktivnost A100006 Dan Županije Aktivnost A100013 Savjet mladih	Upravni odjel za poslove županije i Županijske skupštine	O	O|j. 16. Mir, pravda i jake institucije	12. 1.1. Održavanje sjednica Županijske skupštine BPŽ	svibanj, 2029.	svibanj, 2029.	12-1.1. Broj održanih sjednica Županijske skupštine BPŽ	6 (2024.)	6	6	6	6
											12. 1.2. Održavanje sjednica Partnerskog vijeća i Savjeta mladih BPŽ	svibanj, 2029.		12.1. 2.1. Broj održanih sjednica	4 (2024.)	6	6	6	6
											12. 1.3. Redovna djelatnost tavršnog i predstavničkog tijela	svibanj, 2029.		12.1.3. 1. Broj izdanih službenih vjesnika BPŽ	43 (2024.)	40	40	40	40
34	Plan razvoja Brodsko-posavske županije za razdoblje 2021. - 2027. godine	PC 12 Jačanje upravljanja razvojem	Program 1001 Redovna djelatnost - Opća uprava Program 1100 Djelatnost uneli a županija Program 2000 Djelatnost javne uprave i administracije	Mjera 12.2. Porast znanja i vještina djelatnika u javnoj upravi na lokal i gradana	Redovan rad županijskih upravnih tijela te opće uprave. Svrha mjere je jačanje transparentnosti rada javne uprave i porast znanja i vještina zaposlenika u županijskim tijelima. Ulaganjem u ljudske resurse Brodsko-posavska županija će ojačati svoju sposobnost za planiranje, upravljanje i provedbu politika koje odgovaraju stvarnim potrebama zajednice i pridonose održivom razvoju.	39.200.000, 00	Aktivnost A100001 Opća uprava Aktivnost A 100001 Poslovanje Ureda Župana Aktivnost A110002 Intervencijski programi i zalihe Aktivnost A 200001 Javna uprava i administracija Kapitalni projekt K200002 Nabava opreme neophodne za rad Županije	Upravni odjel za opću upravu i imovinsko pravne poslove Upravni odjel za proračun i financije	O	O|j. 16. Mir, pravda i jake institucije	12. 2.1. Poslovi iz djelokruga Opće uprave - matični ured i drugi predmeti	svibanj, 2029.	svibanj, 2029.	12. 2.1.1. Broj upravnih predmeta	1665 (2024.)	1300	1200	1200	1100
														12.2. 1.2. Broj neupravnih predmeta	6791 (2024.)	5500	5000	4500	4500
														12.2. 1.3. Broj izvadaka i drž avnih matica	28149 (2024.)	24000	23000	22000	21000
											12.2.2. Poslovi iz djelokruga upravljanja imovinom	svibanj, 2029.		12.2. 2.1. Broj predmeta up ravljanj e drž avnom imovinom	255 (2024.)	200	180	170	150
														12.2. 2.2. Broj na pologanja drž avnom imovinom	0 (2024.)	4	8	8	10
														12.2. 2.3. Broj stručnih usavršavanja djelatnika	10 (2024.)	20	20	20	20
											12.2.3. Redovna djelatnost upravnih tijela samoupravne jedinice	svibanj, 2029.		12. 2.3. 1. Ulaganja u poslovne prostore i opremu neophodnu za rad Brodsko-posavske županije	75 (2024.)	100	100	100	100
														12.2. 3.2. Broj zaposlenika u upravnim tijelima	166 (2024.)	167	167	167	167
35	Plan razvoja Brodsko-posavske županije za razdoblje 2021. - 2027. godine	PC 13 Razvoj potpomognutih područja	Program 5001 Energetska učinkovitost, OIE, komunalna infrastruktura i promet	Mjera 13. 1. Poticanje intervencija u potpomognutim područjima	Osiguranje potpora na potpomognutim i brdsko-planinskim područjima - za pasku antrolku, prometnu, komunalnu i društvenu infrastruktura. Mjera je usmjerena na smanjenje razvojnih nejednakosti unutar županije, pobolj šanje životnih uvjeta te stvaranje uvjeta za održivo gospodarski i društveni razvoj manje razvijenih sredina s ciljem ravnomjernijeg regionalnog razvoja i smanjenja depopulacije.	1.200. 000, 00	Aktivnost A 510006 Kapitalne pomoći za projekte komunalne infrastrukture, prometa, energetske učinkovitosti	Upravni odjel za gradnju tvo, infrastrukturu i zaštitu okoliš a	O	Cilj 10. Smanjenje nejednakosti	13.1. 1. Financiranje kapitalnih ulaganja prema Odlukama o dodjeli sredstava	svibanj, 2029.	svibanj, 2029.	13. 1.1.1. Broj sporazu ma	13 (2024.)	13	14	14	14
36	Plan razvoja Brodsko-posavske županije za razdoblje 2021. - 2027. godine	P C 14 Jačanje spremnosti n a okoli ne i sigurnosne iz azove	Program 3000 Promišl ba i ir azvoj gospodarstva Program 5000 Zaštita prirode i okoli a Program 1000 Djel atnost Uprave ovlaštenja županijske skupštine	14. 1. Jačanje otpornosti na elementarne nepogode i klimatske promjene	Ulaganja u jačanje spremnosti n a okoli ne, s ig urnosne sl ažbe te ekonomske situacije. Unaprjeđenjem sustava zaštite od elementarnih nepogoda oj ačat će se otpornost na okoli ne i sigurnosne prijetnje, osigurat će se bolja zaštita stanovništva i imovine te omogućiti brza i učinkovita reakcij a u kriti nim situacijama. Time se doprinos dugoročnoj održivosti razvoja, sigurnosti i stabilnosti županije u kontekstu sve izraženijih klimatskih i prirodnih iz azova.	1.700. 000, 00	Aktivnost A 300002 Vatrogasna zajednica županije Aktivnost A 500003 Osiguranje zaštite zraka Aktivnost A100002 Sufinanciranje ustava zaštite i spašavanja Aktivnost A500007 Provođenje plana intervencija u zaštiti okoliš a	Upravni odjel za gospodarstvo i poljoprivredu Upravni odjel za gradnju tvo, infrastrukturu i zaštitu okoliš a	O	O|j. 13. Djelovanje u području klime	14.1. 1. Obj avljen javni natječaj za financiranje aktivnosti udruga i područja vatrogastva	svibanj, 2029.	svibanj, 2029.	14.1. 1.1. Broj potpora za aktivnosti u drugi i z područja vatrogastva	34 (2025.)	30	30	30	30
														14. 1.2. 1. Broj vatrogasnih intervencija	557 (2024.)	600	600	600	600
											14.1. 3. Program uklanjanja klimatskih promjenama, prilagodbe klimatskim promjenama i zaštite ozonskog sloja	prosinac, 2026.		14.1.2. 1. Broj realizi ranih mjera predviđenih Programom	0 (2024.)	1	1	1	1
														14. 1.4. Provođenje intervencija u zaštiti okoliš a	svibanj, 2029.		14. 1.4.1. Broj iz rađenih dokumenata	1 (2024.)	1	1	1	1
37	Plan razvoja Brodsko-posavske županije za razdoblje 2021. - 2027. godine	P C 14 Jačanje spremnosti n a okoli ne i sigurnosne iz azove	Program 5000 Zaštita prirode i okoli a	Mjera 14.2. Upravljanje i održivim korištenjem područja i sustava okoli a	Zaštita prirodnih vrijednosti i očuvanje zaštićenih područja kroz rad Javne ustanove za upravljanje zaštićenim dijelovima prirode Brodsko-posavske županije Nature Slavonica. Pod nadležnošću Ustanove je 8 zaštićenih područja i 16 područja ekološke mreže. Mjera obuhvaća i edukaciju i promidžbu prirodnih vrijednosti, upravljanje kvalitetnijem zaštićenih područja s ciljem očuvanj a bioloških raznolikosti, osiguravanje znanstvenih i stručnih istraživanj a i praćenje stanj a biološke raznolikosti u BPŽ.	2.840. 000, 00	Aktivnost A500001 Javna ustanova za upravljanje zaštićenim prirodnim vrijednostima	Upravni odjel gradi teljstvo, infrastrukturu i zaštitu okoliš a	O	Cilj 15. Život na kopnu	14.2. 1. Aktivnosti zaštite, održivanj a, očuvanja, promicanj a i korištenja pri rode	svibanj, 2029.	svibanj, 2029.	14.2. 1. Broj terenskih obilazaka zaštićenog područja prirode	40 (2024.)	48	55	61	67
											14.2.2. Upravljanje projektiranjem, interpretacij i i edukacija	svibanj, 2029.		14. 2.2. 1. Broj organiziranih događanja na temu zaštite prirode	13 (2024.)	21	24	29	36

262.

Na temelju članka 26. stavak 2. Zakona o prostornom uređenju ("Narodne novine" br. 153/13, 65/17, 114/18, 39/19, 98/19 i 67/23), članka 56. Statuta Brodsko-posavske županije („Službeni vjesnik Brodsko-posavske županije" br. 10/09, 19/10, 2/13, 15/13-pročišćeni tekst,4/18, 5/20 i 7/21), a u svezi s člankom 9. i člankom 31. Statuta Zavoda za prostorno uređenje Brodsko-posavske županije, župan Brodsko-posavske županije donosi

ZAKLJUČAK

o davanju suglasnosti na Program rada za 2026. godinu Javne ustanove Zavod za prostorno uređenje Brodsko-posavske županije

I.

Daje se suglasnost na Program rada za 2026. Javne ustanove Zavod za prostorno uređenje Brodsko-posavske županije koje je na prijedlog ravnatelja donijelo Upravno vijeće zavoda na 23. sjednici, održanoj 17. prosinca 2025. godine.

II.

Ovaj Zaključak objavit će se u „Službenom vjesniku Brodsko-posavske županije".

KLASA:350-01/25-01/17
URBROJ: 2178-08-01/11-25-2
Slavonski Brod, 19. prosinca 2025.

ŽUPAN
dr.sc.Danijel Marušić,dr.med.vet., v.r.

ŽUPANIJA

- **akti župana:**

1.

Na temelju članka 79. stavak 3. Zakona o zaštiti i očuvanju kulturnih dobara („Narodne novine“ br. 145/24) i članka 56. Statuta Brodsko-posavske županije („Službeni vjesnik Brodsko-posavske županije“ br. 10/09, 19/10, 2/13, 15/13-pročišćeni tekst, 4/18, 5/20 i 7/21), župan Brodsko-posavske županije donio je sljedeći

ZAKLJUČAK

o nekorištenju pravom prvokupa

I.

Brodsko-posavska županija neće se koristiti pravom prvokupa u predmetu ponude Gorana Paukovića, Moše Albaharija 6, Rijeka, za prodaju nekretnine označene kao k.o. 328596, Oriovac, i to:
- k.č.br. 143/4 (kuća i dvorište u selu), površine 957 m2, upisane u z.k.ul.br. 592 za ukupnu kupoprodajnu cijenu od 63.000,00 eura.

II.

Ovaj Zaključak objavit će se u „Službenom vjesniku Brodsko-posavske županije“.

KLASA: 940-01/25-02/06
URBROJ: 2178-08-01/11-26-3
Slavonski Brod, 8. siječnja 2026.

ŽUPAN
dr.sc. Danijel Marušić, dr.med.vet., v.r.

2.

Na temelju članka 56. Statuta Brodsko-posavske županije ("Službeni vjesnik Brodsko-posavske županije", broj 10/09, 19/10, 2/13,15/13 – pročišćeni tekst, 4/18, 5/20 i 7/21) i članka 14. Pravilnika o financiranju programa i projekata udruga koji su od interesa za Brodsko-posavsku županiju („Službeni vjesnik Brodsko-posavske županije“ broj 40/22), župan Brodsko-posavske županije donosi

GODIŠNJI PLAN

raspisivanja javnih poziva ili natječaja za financiranje programa, projekata, manifestacija ili aktivnosti udruga iz Proračuna Brodsko-posavske županije za 2026. godinu

I.

Utvrđuje se Godišnji plan raspisivanja javnih poziva ili natječaja za financiranje programa, projekata, manifestacija ili aktivnosti udruga iz Proračuna Brodsko-posavske županije za 2026. godinu.

Red. broj	Naziv davatelja financijskih sredstava	Naziv natječaja (oznaka aktivnosti u proračunu)	Planirano vrijeme objave natječaja	Ukupna vrijednost natječaja (euro)	Raspon sredstava za financiranje pojedine aktivnosti (euro)	Okvirni broj planiranih ugovora	Financijska podrška se ostvaruje na rok od	Napomena
1.	Upravni odjel za gospodarstvo i poljoprivredu BPŽ	Javni natječaj za financiranje programa, projekata i manifestacija udruga i drugih neprofitnih organizacija koje doprinose razvoju gospodarstva na području Brodsko-posavske županije za 2026. godinu (A300001 i A300010)	veljača/ožujak 2026.	10.019,00	133,00 - 2.655,00	6-10	1 godine	
2.	Upravni odjel za gospodarstvo i poljoprivredu BPŽ	Javni natječaj za financiranje projekata udruga iz područja razvoja i promoviranja informacijskih i komunikacijskih tehnologija, odnosno IKT sektora Brodsko-posavske županije za 2026. godinu (A300001)	veljača/ožujak 2026.	6.636,00	133,00 – 6.636,00	2	1 godine	
3.	Upravni odjel za gospodarstvo i poljoprivredu BPŽ	Javni natječaj za financiranje jednokratnih aktivnosti udruga koje su od interesa za Brodsko-posavsku županiju iz područja vatrogastva za 2026. godinu (A300012)	veljača/ožujak 2026.	59.000,00	1.000,00 - 5.000,00	15-25	1 godine	
4.	Upravni odjel za gospodarstvo i poljoprivredu BPŽ	Javni natječaj za financiranje programa, projekata i manifestacija udruga i drugih neprofitnih organizacija koje doprinose razvoju poljoprivrede na području Brodsko-posavske županije u 2026. godinu (A400005, A400007, A410001, A410002 i A410004)	siječanj/veljača 2026.	170.000,00	133,00-5.209,00	40-50	1 godine	
5.	Upravni odjel za gospodarstvo i poljoprivredu BPŽ	Natječaj za dodjelu subvencija za razvoj i unapređenje lovstva u Brodsko-posavskoj županiji za 2026. godinu (A410002)	travanj/kolovoz 2026.	36.000,00	do 50% uplaćene lovozakupnine	35	1 godine	

6.	Upravni odjel za zdravstvo, socijalnu skrb i hrvatske branitelje BPŽ	Javni natječaj za financiranje programa i projekata udruga čije je djelovanje na području Brodsko-posavske županije, a koje su od interesa za opće dobro iz područja zdravstva, socijalne skrbi i skrbi za hrvatske branitelje za 202 6. godinu (A710003; A710005; A710006)	veljača/ožujak 2026.	214.000,00	500,00-7.000,00	80-90	1 godine	
7.	Upravni odjel za obrazovanje, šport i kulturu BPŽ	Poziv za predlaganje programa javnih potreba u kulturi Brodsko-posavske županije za 2027. godinu (A62003)	kolovoz 2026.	80.000,00	400,00 - 4.000,00	50-60	1 godine	

II.

Ovaj Godišnji plan objavit će se u „Službenom vjesniku Brodsko-posavske županije“ i službenim mrežnim stranicama Brodsko-posavske županije te će se dostaviti Uredu za udruge Vlade Republike Hrvatske.

KLASA: 402-03/26-01/01
URBROJ:2178-04-01/03-26-1
Slavonski Brod, 12. siječnja 2026.

ŽUPAN
dr. sc. Danijel Marušić, dr. med. vet., v.r.

3.

Na temelju točke 9. Odluke o donošenju Smjernica za upravljanje kvalitetom u javnoj upravi („Narodne novine“ broj 65/23) i članka 56. Statuta Brodsko-posavske županije ("Službeni vjesnik Brodsko-posavske županije" br. 10/09, 19/10, 2/13, 15/13 - pročišćeni tekst, 4/18, 5/20 i 7/21) župan Brodsko-posavske županije donio je

RJEŠENJE

o imenovanju voditeljice upravljanja kvalitetom u Brodsko-posavskoj županiji

I.

Ana Živić, mag.oec., imenuje se za voditeljicu upravljanja kvalitetom u Brodsko-posavskoj županiji.

II.

Ovo Rješenje objavit će se u "Službenom vjesniku Brodsko-posavske županije".

KLASA: 039-02/26-01/01
URBROJ: 2178-08-01/15-26-1
Slavonski Brod, 16. siječnja 2026.

ŽUPAN
dr.sc. Danijel Marušić, dr.med.vet., v.r.

ŽUPANIJA

- **akti župana:**

4.

Na temelju odredbe članka 4. stavka 3. Zakona o službenicima i namještenicima u lokalnoj i područnoj (regionalnoj) samoupravi („Narodne novine“, broj 86/08, 61/11, 04/18, 112/19, 17/25), članka 56. Statuta Brodsko-posavske županije („Službeni vjesnik Brodsko-posavske županije“, broj 10/09, 19/10, 2/13, 15/13-pročišćeni tekst, 4/18, 5/20 i 7/21), na prijedloga pročelnika upravnih tijela, te nakon savjetovanja sa Sindikatom regionalnih i lokalnih službenika i namještenika Brodsko-posavske županije, župan Brodsko-posavske županije donosi:

PRAVILNIK

o izmjenama i dopunama Pravilnika
o unutarnjem redu upravnih tijela
Brodsko-posavske županije

Članak 1.

U članku 21. Pravilnika o unutarnjem redu upravnih tijela Brodsko-posavske županije („Službeni vjesnik Brodsko-posavske županije“, broj 17/23, 6/24, 15/24, 23/24, 2/25, 8/25, 18/25, 24/25 – dalje u tekstu: Pravilnik), sistematizaciji radnih mjesta Upravnog odjela za poslove župana i Županijske skupštine, kod radnog mjesta pod rednim brojem *5. VIŠI STRUČNI SURADNIK ZA ODNOSE S JAVNOŠĆU*, u dijelu koji se odnosi na Opis razine standardnih mjerila za klasifikaciju radnih mjesta – POTREBNO STRUČNO ZNANJE, iza riječi**:** „ *prava“* dodaje se zarez i riječi: *„ socijalnog rada, primarnog obrazovanja, predškolskog odgoja“.*

U istom članku**,** kod radnog mjesta pod rednim brojem *5.a VIŠI REFERENT ZA ODNOSE S JAVNOŠĆU*, u dijelu koji se odnosi na Opis razine standardnih mjerila za klasifikaciju radnih mjesta – POTREBNO STRUČNO ZNANJE, iza riječi: „*medija,“* dodaju se riječi: „socijalnog rada,“.

Iza radnog mjesta pod rednim brojem *6. VIŠI SAVJETNIK ZA TRANSPARENTNOST, KOMUNIKACIJU I SURADNJU* dodaje se novo radno mjesto pod rednim brojem 6.a koje glasi:

„ 6.a VIŠI STRUČNI SURADNIK ZA PROTOKOL, MEĐUŽUPANIJSKU I MEĐUNARODNU SURADNJU	
broj izvršitelja: 1	

Osnovni podaci o radnom mjestu

KATEGORIJA	POTKATEGORIJA	RAZINA	KLASIFIKACIJSKI RANG
II.	Viši stručni suradnik	-	6

Opis poslova radnog mjesta

OPIS POSLOVA I ZADATAKA	Približan postotak vremena potreban za obavljanje pojedinog posla
Sudjeluje u organizaciji protokolarnih primanja i drugih sastanaka za potrebe dužnosnika Županije. Prikuplja, sređuje i osigurava evidentiranje podataka vezanih uz aktivnosti protokola. Vodi evidenciju službenih putovanja i ostale protokolarne evidencije.	60%
Prati propise u području međužupanijske i međunarodne suradnje i neposredno sudjeluje u izvršavanju poslova u tom području.	20%
Prati odnose proizašle pristupanjem Županije domaćim i međunarodnim udruženjima, odnosno uspostavljanjem bilateralne ili multilateralne suradnje temeljem zaključenih sporazuma ili sličnih dokumenata.	10%
Obavlja i druge poslove po nalogu pročelnika.	10%

Opis razine standardnih mjerila za klasifikaciju radnih mjesta

POTREBNO STRUČNO ZNANJE	Sveučilišni diplomski studij ili sveučilišni integrirani prijediplomski i diplomski studij ili stručni diplomski studij prava, ekonomije, politologije ili komunikologije, jedna godina radnog iskustva na odgovarajućim poslovima, položen državni ispit II. razine, poznavanje rada na računalu.
SLOŽENOST POSLOVA	Stupanj složenosti posla koji uključuje stalne složenije upravne i stručne poslove unutar upravnog tijela.
SAMOSTALNOST U RADU	Stupanj samostalnosti koji uključuje obavljanje poslova uz redoviti nadzor i upute nadređenog službenika.
STUPANJ SURADNJE S DRUGIM TIJELIMA I KOMUNIKACIJE S DRUGIM STRANKAMA	Stupanj stručnih komunikacija koji uključuje komunikaciju unutar nižih unutarnjih ustrojstvenih jedinica te povremenu komunikaciju izvandržavnog tijela u svrhu prikupljanja ili razmjene informacija.
STUPANJ ODGOVORNOSTI I UTJECAJ NA DONOŠENJE ODLUKA	Stupanj odgovornosti koji uključuje odgovornost za materijalne resurse s kojima službenik radi, te pravilnu primjenu postupka i metoda rada.“

Iza radnog mjesta pod rednim brojem *7. VIŠI SAVJETNIK ZA LJUDSKE POTENCIJALE* dodaje se novo radno mjesto pod rednim brojem 7.a koje glasi:

7.a VIŠI STRUČNI SURADNIK ZA LJUDSKE POTENCIJALE			
			broj izvršitelja: 1
Osnovni podaci o radnom mjestu			
KATEGORIJA	**POTKATEGORIJA**	**RAZINA**	**KLASIFIKACIJSKI RANG**
II.	Viši stručni suradnik	**-**	6.

Opis poslova radnog mjesta	
OPIS POSLOVA I ZADATAKA	Približan postotak vremena potreban za obavljanje pojedinog posla
Proučava i stručno obrađuje složenija pitanja iz službeničkih odnosa te drugih prava iz rada službenika i namještenika.	40%
Rješava u upravnim predmetima te sudjeluje u izradi jednostavnijih općih i pojedinačnih akata iz područja djelokruga rada Upravnog odjela.	30%
Vodi propisane evidencije te izdaje izvode iz tih evidencija.	20%
Obavlja i druge poslove po nalogu voditelja Odsjeka i pročelnika Upravnog odjela.	10%

Opis razine standardnih mjerila za klasifikaciju radnih mjesta	
POTREBNO STRUČNO ZNANJE	Sveučilišni diplomski studij ili sveučilišni integrirani prijediplomski i diplomski studij ili stručni diplomski studij prava, ekonomije ili socijalnog rada, jedna godina radnog iskustva na odgovarajućim poslovima, položen državni ispit II. razine, poznavanje rada na računalu.
SLOŽENOST POSLOVA	Stupanj složenosti posla koji uključuje stalne složenije upravne i stručne poslove unutar upravnog tijela.
STUPANJ SAMOSTALNOSTI	Stupanj samostalnosti koji uključuje obavljanje poslova uz redoviti nadzor i upute nadređenog službenika.
STUPANJ SURADNJE S DRUGIM TIJELIMA I KOMUNIKACIJE S DRUGIM STRANKAMA	Stupanj stručnih komunikacija koji uključuje komunikaciju unutar nižih unutarnjih ustrojstvenih jedinica te povremenu komunikaciju izvandržavnog tijela u svrhu prikupljanja ili razmjene informacija.
STUPANJ ODGOVORNOSTI I UTJECAJA NA DONOŠENJE ODLUKA	Stupanj odgovornosti koji uključuje odgovornost za materijalne resurse s kojima službenik radi, te pravilnu primjenu postupka i metoda rada.“

Kod radnog mjesta pod rednim brojem *11. VIŠI STRUČNI SURADNIK ZA PROTOKOL*, u dijelu koji se odnosi na Opis razine standardnih mjerila za klasifikaciju radnih mjesta – POTREBNO STRUČNO ZNANJE, iza riječi: „*kroatologije"* dodaje se zarez i riječi: „socijalnog rada".

Kod radnog mjesta pod rednim brojem *14.a VIŠI REFERENT ZA UPRAVNE I STRUČNE POSLOVE ŽUPANA*, u dijelu koji se odnosi na Opis razine standardnih mjerila za klasifikaciju radnih mjesta – POTREBNO STRUČNO ZNANJE, iza riječi: „*komunikologije"* dodaje se zarez i riječi: „socijalnog rada".

U istom članku, iza radnog mjesta pod rednim brojem *31. KUHAR*, dodaje se novo radno mjesto pod rednim brojem 31 a FOTOREPORTER, koje glasi:

<table>
<tr><td colspan="4">„ 31.a FOTOREPORTER</td></tr>
<tr><td colspan="4">broj izvršitelja: 1</td></tr>
<tr><td colspan="4">Osnovni podaci o radnom mjestu</td></tr>
<tr><td>KATEGORIJA</td><td>POTKATEGORIJA</td><td>RAZINA</td><td>KLASIFIKACIJSKI RANG</td></tr>
<tr><td>IV.</td><td>namještenik II. kategorije</td><td>1.</td><td>11.</td></tr>
<tr><td colspan="4">Opis poslova radnog mjesta</td></tr>
<tr><td colspan="3">OPIS POSLOVA I ZADATAKA</td><td>Približan postotak vremena potreban za obavljanje pojedinog posla</td></tr>
<tr><td colspan="3">Prisustvuje svim značajnim događajima kojima je Županija organizator, inicijator, pokrovitelj ili sudionik, ili su od interesa za Županiju radi snimanja događaja.
Snima foto i audiovizualnom metodom za potrebe rada upravnih tijela Županije</td><td>80%</td></tr>
<tr><td colspan="3">Priprema i obrađuje građu za foto i filmsku dokumentaciju, brine o opremi te obavlja druge poslove po nalogu pročelnika.</td><td>20%</td></tr>
<tr><td colspan="4">Opis razine standardnih mjerila za klasifikaciju radnih mjesta</td></tr>
<tr><td>POTREBNO STRUČNO ZNANJE</td><td colspan="3">Srednja stručna sprema fotografske struke.</td></tr>
<tr><td>SLOŽENOST POSLOVA</td><td colspan="3">Stupanj složenosti posla koji uključuje obavljanje pomoćno-tehničkih poslova koji zahtijevaju primjenu znanja i vještina tehničkih, industrijskih, obrtničkih i drugih struka.</td></tr>
<tr><td>STUPANJ ODGOVORNOSTI I UTJECAJ NA DONOŠENJE ODLUKA</td><td colspan="3">Stupanj odgovornosti koji uključuje odgovornost za materijalne resurse s kojima radi, te pravilnu primjenu pravila struke."</td></tr>
</table>

Članak 2.

U članku 24. Pravilnika, sistematizaciji radnih mjesta Upravnog odjela za graditeljstvo, infrastrukturu i zaštitu okoliša, kod radnog mjesta pod rednim brojem *2. REFERENT – ADMINISTRATIVNI TAJNIK,* u dijelu koji se odnosi na Opis razine standardnih mjerila za klasifikaciju radnih mjesta – POTREBNO STRUČNO ZNANJE**,** umjesto riječi**:** „ upravne, birotehničke ili drvoprerađivačke struke" dodaju se riječi: „ upravne, ekonomske struke ili gimnazija".

U istom članku, kod radnog mjesta pod rednim brojem *25. STRUČNI SURADNIK ZA PROMET I INFRASTRUKTURU,* u dijelu koji se odnosi na Opis razine standardnih mjerila za

klasifikaciju radnih mjesta – POTREBNO STRUČNO ZNANJE, iza riječi: „prometa“ dodaju se riječi:“ ili ekonomije“.

Kod radnog mjesta pod rednim brojem *28. VIŠI STRUČNI SURADNIK ZA OBNOVU I STAMBENO ZBRINJAVANJE*, u rubrici koja označava broj izvršitelja, brojka: „1“ zamjenjuje se brojkom: „2“.

Članak 3.

U članku 25. Pravilnika, sistematizaciji radnih mjesta Upravnog odjela za obrazovanje, šport i kulturu, kod radnog mjesta pod rednim brojem *7. VIŠI STRUČNI SURADNIK ZA PREDŠKOLSKI ODGOJ I OSNOVNO OBRAZOVANJE,* u dijelu koji se odnosi na Opis razine standardnih mjerila za klasifikaciju radnih mjesta – POTREBNO STRUČNO ZNANJE, riječi: „Sveučilišni diplomski studij ili sveučilišni integrirani prijediplomski i diplomski studij primarnog obrazovanja ili ekonomije ili prava ili stručni diplomski studij ekonomije ili javne uprave ili primarnog obrazovanja“ zamjenjuju se riječima: “ Sveučilišni diplomski studij ili sveučilišni integrirani prijediplomski i diplomski studij ili stručni diplomski studij primarnog obrazovanja, ekonomije, prava, komunikologije ili hrvatskog jezika i književnosti“.

Kod istog radnog mjesta, u dijelu koji se odnosi na broj izvršitelja, brojka: „1“ zamjenjuje se brojkom: „2“.

Članak 4.

U članku 26. Pravilnika, sistematizaciji radnih mjesta Upravnog odjela za zdravstvo, socijalnu skrb i hrvatske branitelje, kod radnog mjesta pod rednim brojem *6. VIŠI STRUČNI SURADNIK ZA ZDRAVSTVO I SOCIJALNU SKRB,* u dijelu koji se odnosi na broj izvršitelja, riječi: “ jedno izdvojeno mjesto rada u Novoj Gradiški“ brišu se.

Kod istog radnog mjesta, u dijelu koji se odnosi na Opis razine standardnih mjerila za klasifikaciju radnih mjesta – POTREBNO STRUČNO ZNANJE**,** umjesto riječi: „Sveučilišni diplomski studij ili sveučilišni integrirani prijediplomski i diplomski studij prava ili socijalnog rada ili stručni diplomski studij javne uprave“, dodaju se riječi:“ Sveučilišni diplomski studij ili sveučilišni integrirani prijediplomski i diplomski studij ili stručni diplomski studij prava, socijalnog rada, komunikologije ili hrvatskog jezika i književnosti“.

Članak 5.

Ovaj Pravilnik stupa na snagu prvog dana od dana objave u „Službenom vjesniku Brodsko-posavske županije“.

KLASA: 024-05/26-01/1
URBROJ: 2178-09/1-26-3
Slavonski Brod, 20. siječnja 2026.

Župan:
dr. sc. Danijel Marušić, dr. med. vet., v.r.

5.

Na temelju članka 79. stavak 3. Zakona o zaštiti i očuvanju kulturnih dobara („Narodne novine“ br. 145/24) i članka 56. Statuta Brodsko-posavske županije („Službeni vjesnik Brodsko-posavske županije“ br. 10/09, 19/10, 2/13, 15/13-pročišćeni tekst, 4/18, 5/20 i 7/21), župan Brodsko-posavske županije donio je sljedeći

ZAKLJUČAK

o nekorištenju pravom prvokupa

I.

Brodsko-posavska županija neće se koristiti pravom prvokupa u predmetu ponude Damira Rosandića, Malica 32, Zadubravlje, za prodaju nekretnine označene kao 1. suvlasnički dio 14/56, k.o. 328979, Zadubravlje, k.č.br. 391 (ČAKLOVAC ŠUMA), površine 3128 m2, upisane u z.k.ul.br. 7265 k.o. 328979, Zadubravlje.

II.

Brodsko-posavska županija neće se koristiti pravom prvokupa u predmetu ponude Augustina Rosandića, Čaplja 4/11, Slavonski Brod za prodaju nekretnine označene kao 2. suvlasnički dio 30/56 i 3. suvlasnički dio 6/56, k.č.br. 391 (ČAKLOVAC ŠUMA), površine 3128 m2, upisane u z.k.ul.br. 7265 k.o. 328979, Zadubravlje.

III.

Brodsko-posavska županija neće se koristiti pravom prvokupa u predmetu ponude Dubravke Peko, po punomoćniku Augustinu Rosandiću, Vijenac Ljube Babića 11, Osijek za prodaju nekretnine označene kao 4. suvlasnički dio 3/56, k.o. 328979 Zadubravlje,,k.č.br. 391 (ČAKLOVAC ŠUMA), površine 3128 m2, upisane u z.k.ul.br. 7265 k.o. 328979, Zadubravlje.

IV.

Brodsko-posavska županija neće se koristiti pravom prvokupa u predmetu ponude Tihomira Rosandića po punomoćniku Augustinu Rosandiću, Školska 79, Vinkovci za prodaju nekretnine označene kao 5. suvlasnički dio 3/56, k.č.br. 391 (ČAKLOVAC ŠUMA), površine 3128 m2, upisane u z.k.ul.br. 7265 k.o. 328979, Zadubravlje.

V.

Ukupna kupoprodajna cijena svih suvlasničkih dijelova nekretnine iz točaka I. do IV. ovog Zaključka iznosi 11.000,00 eura.

VI.

Ovaj Zaključak objavit će se u „Službenom vjesniku Brodsko-posavske županije“.

KLASA: 940-01/26-02/01
URBROJ: 2178-08-01/11-26-2
Slavonski Brod, 20. siječnja 2026.

ŽUPAN
dr.sc. Danijel Marušić, dr.med.vet., v.r.

6.

Na temelju članka 10. stavka 2. Zakona o službenicima i namještenicima u lokalnoj i područnoj (regionalnoj) samoupravi (Narodne novine“, 86/08, 61/11, 4/18, 112/19, 17/25) i članka 56. Statuta Brodsko-posavske županije („Službeni vjesnik Brodsko-posavske županije“, broj 10/09, 19/10, 2/13, 15/13-pročišćeni tekst, 4/18, 5/20 i 7/21), na prijedlog pročelnika upravnih tijela, župan Brodsko-posavske županije utvrđuje:

PLAN

prijma u službu u upravna tijela Brodsko-posavske županije za 2026.

I.

Ovim Planom utvrđuje se stvarno stanje popunjenosti radnih mjesta u upravnim tijelima Brodsko-posavske županije (u nastavku: Županija), potreban broj prijma službenika i namještenika na neodređeno vrijeme za 2026. godinu, te planirani broj prijma vježbenika u upravna tijela Županije za 2026. godinu.

II.

Upravna tijela Županije, za koja se planira zapošljavanje, popunjavat će radna mjesta prema ovom Planu, vodeći računa o stvarnim potrebama te u skladu s pravilnikom o unutarnjem redu upravnih tijela Županije.

Popunjavanje radnih mjesta provodit će se u skladu s osiguranim financijskim sredstvima za plaće zaposlenih u Proračunu Županije za 2026. godinu.

III.

Podaci iz članka I. utvrđuju se u Tablici broj 1 koja je sastavni dio ovog Plana.

IV.

Ovaj Plan objavit će se u „Službenom vjesniku Brodsko-posavske županije“ i na mrežnim stranicama Županije, a stupa na snagu prvog dana od dana objave u „Službenom vjesniku Brodsko-posavske županije“.

KLASA: 110-05/26-01/1
URBROJ: 2178-09/1-26-1
Slavonski Brod, 21. siječnja 2026.

ŽUPAN
dr.sc. Danijel Marušić, dr. med. vet., v.r.

PLAN PRIJMA U SLUŽBU U UPRAVNA TIJELA BRODSKO-POSAVSKE ŽUPANIJE ZA 2026.

Naziv upravnog tijela	Stvarno stanje popunjenosti radnih mjesta (službenika i namještenika) u upravnom tijelu				PLANIRANI PRIJAM NA NEODREĐENO VRIJEME										
					Planirani prijam službenika s radnim iskustvom				Planirani prijam vježbenika			Ukupno planirano zapošljavanje (službenici s radnim iskustvom i vježbenici)			
	Sveučilišni diplomski studij ili sveučilišni integrirani prijediplomski i diplomski studij ili stručni diplomski studij	Sveučilišni prijediplomski studij ili stručni kratki studij	SSS	NSS	Sveučilišni diplomski studij ili sveučilišni integrirani prijediplomski i diplomski studij ili stručni diplomski studij	Sveučilišni prijediplomski studij ili stručni kratki studij	SSS	NSS	Sveučilišni diplomski studij ili sveučilišni integrirani prijediplomski i diplomski studij ili stručni diplomski studij	Sveučilišni prijediplomski studij ili stručni kratki studij	SSS	Sveučilišni diplomski studij ili sveučilišni integrirani prijediplomski i diplomski studij ili stručni diplomski studij	Sveučilišni prijediplomski studij ili stručni kratki studij	SSS	NSS
Upravni odjel za poslove župana i Županijske skupštine	13	2	22	4	2	1	4	2	1	1	1	**3**	**2**	**4**	**2**
Upravni odjel za proračun i financije	6	4	7	0	1	0	1	0	1	0	1	**2**	**0**	**2**	**0**
Upravni odjel za gospodarstvo i poljoprivredu	10	2	2	0	2	0	0	0	0	0	0	**2**	**0**	**0**	**0**

Upravni odjel za graditeljstvo, infrastrukturu i zaštitu okoliša	18	6	3	0	4	3	2	0	0	0	0	**4**	**3**	**2**	**0**
Upravni odjel za obrazovanje, šport i kulturu	8	1	1	0	2	0	0	0	1	0	0	**3**	**0**	**0**	**0**
Upravni odjel za zdravstvo, socijalnu skrb i hrvatske branitelje	12	3	4	0	3	0	1	0	3	0	0	**6**	**0**	**1**	**0**
Upravni odjel za opću upravu i imovinsko-pravne poslove	12	0	20	0	1	1	1	0	0	1	0	**1**	**2**	**1**	**0**
Služba za unutarnju reviziju	1	0	0	0	1	0	0	0	0	0	0	**1**	**0**	**0**	**0**

7.

Na temelju članka 4.stavak 1. i članka 5. Zakona o zaštiti pučanstva od zaraznih bolesti („Narodne novine „ 79/07, 113/08, 43/09, 130/17, 114/18, 47/20, 134/20, 143/21), a u svezi s glavom VI. točkom 1.,stavak 2. Programa mjera suzbijanja patogenih mikroorganizama, štetnih člankonožaca (arthropoda) i štetnih glodavaca čije je planirano, organizirano i sustavno suzbijanje mjerama dezinfekcije, dezinsekcije i deratizacije od javnozdravstvene važnosti za Republiku Hrvatsku („Narodne novine“ 128/11, 62/18) i članka 56. Statuta Brodsko-posavske županije («Službeni vjesnik Brodsko-posavske županije» 15/13 - pročišćen tekst, 4/18, 5/20, 7/21), župan dana 21. siječnja 2026. godine donosi

ODLUKU

o provedbi mjera suzbijanja štetnika
na području Brodsko-posavske županije u 2026. godini

I.

Usvaja se Program mjera zaštite pučanstva od zaraznih bolesti- Program suzbijanja patogenih mikroorganizama, štetnih člankonožaca (arthropoda) i štetnih glodavaca čije je planirano, organizirano i sustavno suzbijanje mjerama dezinfekcije, dezinsekcije i deratizacije od javnozdravstvene važnosti za područje Brodsko-posavske županije u 2026. godini, a čiji je prijedlog sukladno članku 5. stavak 2. Zakona o zaštiti pučanstva od zaraznih bolesti izradio Nastavni zavod za javno zdravstvo Brodsko-posavske županije. Sastavni dio Programa je i Provedbeni plan preventivne dezinfekcije, dezinsekcije i deratizacije za Brodsko-posavsku županiju.

II.

Program mjera zaštite pučanstva od zaraznih bolesti - Program mjera suzbijanja patogenih mikroorganizama, štetnih člankonožaca (arthropoda) i štetnih glodavaca čije je planirano, organizirano i sustavno suzbijanje mjerama dezinfekcije, dezinsekcije i deratizacije od javnozdravstvene važnosti za područje Brodsko-posavske županije u 2026. godini prilog je ove Odluke i čini njegov sastavni dio, a isti će biti objavljen na mrežnoj stranici Brodsko-posavske županije.

III.

Gradovi i općine na području Brodsko-posavske županije dužni su sukladno članku 5. Zakona o zaštiti pučanstva od zaraznih bolesti na prijedlog Nastavnog zavoda za javno zdravstvo Brodsko-posavske županije, donijeti godišnji program mjera zaštite pučanstva od zaraznih bolesti za područje svoje nadležnosti.

IV.

Gradovi i općine u obvezi su donijeti i svoje Odluke o provedbi mjera suzbijanja štetnika kao mogućih prijenosnika zaraznih bolesti za područje svoje nadležnosti, sukladno glavi VI. točki 1, stavak 1. Programa mjera suzbijanja patogenih mikroorganizama, štetnih člankonožaca (arthropoda) i štetnih glodavaca čije je planirano, organizirano i sustavno suzbijanje mjerama dezinfekcije, dezinsekcije i deratizacije od javnozdravstvene važnosti za Republiku Hrvatsku te uz Brodsko-posavsku županiju

omogućiti provođenje obveznih mjera dezinfekcije, dezinsekcije i deratizacije kao posebnih mjera zaštite pučanstva od zaraznih bolesti sukladno važećim zakonskim odredbama, odnosno glavi II.,VI. i VIII. stavcima 4.,5.,6. i 7. navedenoga Programa.

V.

Ova Odluka stupa na snagu osmog dana od dane objave u „Službenom vjesniku Brodsko-posavske županije“.

KLASA : 543-02/25-01/2
URBROJ: 2178-06-01/03-26-4
Slavonski Brod, 21. siječnja 2026. godine

ŽUPAN
dr.sc. Danijel Marušić, dr.med.vet., v.r.

8.

Na temelju članka 38. Zakona o lokalnoj i područnoj (regionalnoj) samoupravi („Narodne novine“, broj 33/01, 60/01, - vjerodostojno tumačenje, 129/05, 109/07, 125/08, 36/09, 150/11, 144/12, 19/13 – pročišćeni tekst, 144/12, 123/17, 98/19, 144/20), članka 56. Statuta Brodsko-posavske županije („Službeni vjesnik Brodsko-posavske županije broj 15/13 – pročišćeni tekst, 4/1/, 5/20, 7/21), članka 5. Odluke o kriterijima za raspodjelu sredstava namjenske pomoći jedinicama lokalne samouprave Brodsko-posavske županije za nastavak obnove javne, društvene i sakralne infrastrukture od posljedica šteta nastalih uslijed prirodne nepogode iz srpnja 2023. („Službeni vjesnik Brodsko-posavske županije“ broj 26/25) i Prijedloga liste za dodjelu potpore od 19. siječnja 2026., župan Brodsko-posavske županije dana 27. siječnja 2026. donosi

ODLUKU

o dodjeli potpore za nastavak obnove javne, društvene i sakralne infrastrukture od posljedica šteta nastalih uslijed prirodne nepogode iz srpnja 2023. godine

I.

Ovom Odlukom o dodjeli potpore za nastavak obnove javne, društvene i sakralne infrastrukture od posljedica šteta nastalih uslijed prirodne nepogode iz srpnja 2023. godine (u daljnjem tekstu: Odluka) utvrđuju se korisnici, naziv projekta i iznos potpore prijaviteljima koji su u cijelosti udovoljili propisanim uvjetima Javnog poziva za dodjelu sredstava pomoći za nastavak obnove javne, društvene i sakralne infrastrukture od posljedica šteta nastalih uslijed prirodnih nepogoda iz srpnja 2023. godine.

II.

Financijska sredstva za provedbu ove Odluke osigurana su preraspodjelom sredstava u

Državnom proračunu RH za 2025. godinu i projekcijama za 2026. i 2027. godinu, na razdjelu 061 Ministarstvo regionalnog razvoja i fondova Europske unije, Aktivnosti K570341 Regionalni razvojni projekti i doznačena Brodsko-posavskoj županiji u ukupnom iznosu od **1.045.856,00** eura.

III.

Zadužuje se Upravni odjel za proračun i financije Brodsko-posavske županije da sredstva iz članka 2. ove Odluke doznači izravno na račune korisnika, kako slijedi:

KORISNIK	NAZIVPROJEKTA	PRIJEDLOG IZNOSA EUR
BRODSKISTUPNIK	Sanacija nerazvrstanih cesta u naseljima Brodski Stupnik, Stari Slatinik, Lovčić i Krajačići	16.638,90
	UKUPNO BRODSKI STUPNIK	**16.638,90**
CERNIK	Sanacija nerazvrstanih cesta i poljskih puteva	77.675,00
	UKUPNO CERNIK	**77.675,00**
DONJI ANDRIJEVCI	Sanacija krovišta društveni dom Donji Andrijevci i Staro Topolje	19.012,75
DONJI ANDRIJEVCI	Sanacija krovišta NK Taro Topolje	257,95
DONJI ANDRIJEVCI	Sanacija krovišta NK Sredanci	2.234,37
DONJI ANDRIJEVCI	Sanacija krovišta župa Sv. Andrije Apostola	3.654,45
DONJI ANDRIJEVCI	Sanacija krovišta lovački dom Staro Topolje	113,69
DONJI ANDRIJEVCI	Sanacija rasvjetnih tijela u Starom Topolju	2.336,79
DONJI ANDRIJEVCI	Rešenje, uklanjanje i saniranje oštećenih stabala	470,65
	UKUPNO DONJI ANDRIJEVCI	**28.080,65**
GARČIN	Sanacija krovišta NK Selna	14.539,00
GARČIN	Sanacija krovišta NK Dubrava Zadubravlje	16.415,00
GARČIN	Sanacija krovišta Društvenog doma Bicko Selo	4.266,40
GARČIN	Sanacija štete zaštitne mreže NK Mladost Bicko Selo	2.357,85
GARČIN	Sanacija dijela štete na NK Gardun Garčin	603,69
GARČIN	Sanacija krovišta mjesnog doma Trnjani i NK Slaven Trnjani	31.368,46
	UKUPNO GARČIN	**69.550,40**
GORNJAVRBA	Sanacija krovišta društvenog doma Donja Vrba	52.022,70
	UKUPNO GORNJA VRBA	**52.022,70**
KLAKAR	Sanacija krovišta DV Roda Ruščica, Mjesnog doma Ruščica i krova mrtvačine u Ruščici	5.375,91
KLAKAR	Sanacija krovišta NK Mladost, Slavonac i Graničar	27.704,09
KLAKAR	Sanacija i popravak javne rasvjete i elektrovoda	1.540,00
	UKUPNO KLAKAR	**34.620,00**

NOVA KAPELA	Sanacija krovišta župne crkve BDM	29.881,70
NOVA KAPELA	Sanacija nerazvrstanih cesta i cestovne kanalske mreže	19.978,70
	UKUPNO NOVA KAPELA	**49.860,40**
OPRISAVCI	Sanacija krovišta crkve u Stružanima	3.755,00
	UKUPNO OPRISAVCI	**3.755,00**
ORIOVAC	Sanacija krovišta društvenog doma Lužani	40.725,00
	UKUPNO ORIOVAC	**40.725,00**
PODCRKAVLJE	Sanacija društvenog doma Brodski Zdenci, krova nogometnog kluba, općinske zgrade i dječjeg vrtića	15.552,00
	UKUPNO PODCRKAVLJE	**15.552,00**
REŠETARI	Demontaža oštećene rasvjetne opreme i montaža nove opreme	1.026,74
REŠETARI	Sanacija krovišta mrtvačnice u Brđanima	1.000,14
REŠETARI	Sanacija štete na klubani u Gunjavcima	6.190,80
REŠETARI	Sanacija štete na križu na starom groblju u Drežniku	5.790,39
REŠETARI	Sanacija štete na krovištu svlačionice društvenog doma u Gunjavcima	6.156,79
REŠETARI	Sanacija štete na kamerama za nadzor	410,26
REŠETARI	Sanacija štete na klubani u Rešetarima	5.923,47
REŠETARI	Demontaža oštećenih igrala dječjeg igrališta i montaža novih	18.680,02
REŠETARI	Sanacija štete na objektu klubane u Brđanima	3.092,59
REŠETARI	Sanacija krova i prozora nove crkve u Zapolju	25.842,05
REŠETARI	Sanacija krova i prozora stare crkve u Zapolju	8.167,63
REŠETARI	Sanacija krovišta mrtvačnice u Gunjavcima	873,52
	UKUPNO REŠETARI	**83.154,40**
SIBINJ	Sanacija društvenog doma Jakačina Mala	54.870,00
	UKUPNO SIBINJ	**54.870,00**
SLAVONSKIBROD	Sanacija krovišta u župi Krista Kralja Brodski Varoš	7.911,54
SLAVONSKIBROD	Sanacija krovišta i fasade u župi Sv. Nikole Tavelića	41.356,00
SLAVONSKIBROD	Sanacija krovišta u župi uznesenja BDM	69.561,62
SLAVONSKIBROD	Sanacija nerazvrstanih cesta i javnih površina na području grada Slavonskog Broda	81.626,10
SLAVONSKIBROD	Održavanje nerazvrstanih cesta i javnih površina te radovi na modernizaciji prometnica ulica Papučka, Tome Skalice i Pavla Radića	105.470,67
SLAVONSKIBROD	Sanacija krovišta u župi Gospe brze pomoći	7.251,72
SLAVONSKIBROD	Sanacija i održavanje javne rasvjete Dvorana Vijuš i Gradski bazeni	7.688,98
SLAVONSKIBROD	Sanacija krovišta KKD	70.042,00
SLAVONSKIBROD	Sanacija krovišta NK Podvinje	26.347,30
SLAVONSKIBROD	Sanacija krovišta zgrade J.J.Strossmayera 58	10.857,17
SLAVONSKIBROD	Sanacija krovišta zgrade gradske uprave i Kapelanovog stana	9.406,77
SLAVONSKIBROD	Sanacija opšavnog lima MD Mali Pariz	245,00
SLAVONSKIBROD	Sanacija limenog pokrova Kuće IBM	459,39
SLAVONSKIBROD	Sanacija limenog krova NK Graničar	5.371,49
	UKUPNO SLAVONSKI BROD	**443.595,75**

SLAVONSKI ŠAMAC	Sanacija objekta zgrada Carine (vlasništvo Općine)	12.112,01
SLAVONSKI ŠAMAC	Sanacija javne rasvjete	1.230,80
SLAVONSKI ŠAMAC	Uređenje prostora za smještaj kontejnera za privremeni smještaj	3.025,00
SLAVONSKI ŠAMAC	Sanacija krovišta svlačionice NK	4.871,49
	UKUPNO SLAVONSKI ŠAMAC	**21.239,30**
VELIKAKOPANICA	Sanacija krovišta lovačkog doma u Divoševcima	22.530,50
	UKUPNO VELIKA KOPANICA	**22.530,50**
VRPOLJE	Sanacija krovišta stadiona Dobrevo u Starim Perkovcima	11.112,22
VRPOLJE	Sanacija nadstrešnice arheološkog parka Dobrevo	6.370,00
VRPOLJE	Sanacija krovišta na Lovačkom domu u Čajkovcima	8.227,73
VRPOLJE	Sanacija obostrane okapnice Stara škola u Čajkovcima (poslovno stambena zgrada)	533,27
VRPOLJE	Sanacija krovišta komunalnog pogona Čajkovci	5.742,78
	UKUPNO VRPOLJE	**31.986,00**
	SVEUKUPNO	**1.045.856,00**

IV.

Za sve druge poslove vezane za provođenje ove Odluke zadužuje se Upravni odjel za gospodarstvo i poljoprivredu Brodsko-posavske županije.

V.

Ova Odluka objaviti će se u „Službenom vjesniku Brodsko-posavske županije“.

KLASA: 320-01/25-12/02
URBROJ: 2178-04-02/02-26-10
Slavonski Brod, 27. siječnja 2026.

ŽUPAN
dr.sc. Danijel Marušić, dr.med.vet., v.r.

ŽUPANIJA

- **akti župana:**

9.

Na temelju članka 119. stavak 1. Zakona o odgoju i obrazovanju u osnovnoj i srednjoj školi ("Narodne novine" 126/12-pročišćeni tekst, 94/13, 152/14 i 7/17, 68/19, 98/19, 64/20, 151/22, 155/23 i 156/23), i članka 56. Statuta Brodsko-posavske županije ("Službeni vjesnik Brodsko-posavske županije" br. 10/09, 19/10, 2/13, 15/13 -15/13-pročišćeni tekst, 4/18, 5/20 i 7/21) župan Brodsko-posavske županije donio je

RJEŠENJE

o imenovanju tri člana Školskog odbora
OŠ „Antun Matija Reljković“ Bebrina

I.

U ime osnivača u Školski odbor imenuju se:
1. Mijo Belegić
2. Magdalena Ćosić
3. Sabina Orešković

II.

Mandat članova Školskog odbora traje četiri godine, a isti počinje teći od dana konstituiranja Školskog odbora.

III.

Stupanjem na snagu ovog Rješenja prestaje važiti Rješenje o imenovanju tri člana Školskog odbora OŠ „Antun Matija Reljković“ Bebrina („Službeni vjesnik BPŽ“ broj 29/21)

IV.

Ovo Rješenje stupa na snagu danom donošenja, a objavit će se u "Službenom vjesniku Brodsko-posavske županije".

KLASA: 602-02/25-17/222
URBROJ: 2178-05-01/5-25-2
Slavonski Brod, 3. studenog 2025.

ŽUPAN
dr.sc. Danijel Marušić, dr.med.vet., v.r.

10.

Na temelju članka 119. stavak 1. Zakona o odgoju i obrazovanju u osnovnoj i srednjoj školi ("Narodne novine" 126/12-pročišćeni tekst, 94/13, 152/14 i 7/17, 68/19, 98/19, 64/20, 151/22, 155/23 i 156/23), i članka 56. Statuta Brodsko-posavske županije ("Službeni vjesnik Brodsko-posavske županije" br. 10/09, 19/10, 2/13, 15/13 -15/13-pročišćeni tekst, 4/18, 5/20 i 7/21) župan Brodsko-posavske županije donio je

RJEŠENJE

o imenovanju tri člana Školskog odbora
OŠ „Ivan Meštrović“ Vrpolje

I.

U ime osnivača u Školski odbor imenuju se:
1. Ivana Jelić
2. Mia Zmaić
3. Domagoj Kulaš

II.

Mandat članova Školskog odbora traje četiri godine, a isti počinje teći od dana konstituiranja Školskog odbora.

III.

Stupanjem na snagu ovog Rješenja prestaje važiti Rješenje o imenovanju tri člana Školskog odbora OŠ „Ivan Meštrović“ Vrpolje („Službeni vjesnik BPŽ“ broj 29/21)

IV.

Ovo Rješenje stupa na snagu danom donošenja, a objavit će se u "Službenom vjesniku Brodsko-posavske županije".

KLASA: 602-02/25-17/154
URBROJ: 2178-05-01/5-25-2
Slavonski Brod, 4. studenog 2025.

ŽUPAN
dr.sc. Danijel Marušić, dr.med.vet., v.r.

11.

Na temelju članka 119. stavak 1. Zakona o odgoju i obrazovanju u osnovnoj i srednjoj školi ("Narodne novine" 126/12-pročišćeni tekst, 94/13, 152/14 i 7/17, 68/19, 98/19, 64/20, 151/22, 155/23 i 156/23), i članka 56. Statuta Brodsko-posavske županije ("Službeni vjesnik Brodsko-posavske županije" br. 10/09, 19/10, 2/13, 15/13 -15/13-pročišćeni tekst, 4/18, 5/20 i 7/21) župan Brodsko-posavske županije donio je

RJEŠENJE

o imenovanju tri člana Školskog odbora
OŠ „Ivan Filipović“ Velika Kopanica

I.

U ime osnivača u Školski odbor imenuju se:
1. Tomislav Jagić
2. Paula Matić
3. Marina Antolović

II.

Mandat članova Školskog odbora traje četiri godine, a isti počinje teći od dana konstituiranja Školskog odbora.

III.

Stupanjem na snagu ovog Rješenja prestaje važiti Rješenje o imenovanju tri člana Školskog odbora OŠ „Ivan Filipović“ Velika Kopanica („Službeni vjesnik BPŽ“ broj 29/21)

IV.

Ovo Rješenje stupa na snagu danom donošenja, a objavit će se u "Službenom vjesniku Brodsko-posavske županije".

KLASA: 602-02/25-17/181
URBROJ: 2178-05-01/5-25-2
Slavonski Brod, 4. studenog 2025.

ŽUPAN
dr.sc. Danijel Marušić, dr.med.vet., v.r.

12.

Na temelju članka 119. stavak 1. Zakona o odgoju i obrazovanju u osnovnoj i srednjoj školi ("Narodne novine" 126/12-pročišćeni tekst, 94/13, 152/14 i 7/17, 68/19, 98/19, 64/20, 151/22, 155/23 i 156/23), i članka 56. Statuta Brodsko-posavske županije ("Službeni vjesnik Brodsko-posavske županije" br. 10/09, 19/10, 2/13, 15/13 -15/13-pročišćeni tekst, 4/18, 5/20 i 7/21) župan Brodsko-posavske županije donio je

RJEŠENJE

o imenovanju tri člana Školskog odbora
OŠ Augusta Šenoe, Gundinci

I.

U ime osnivača u Školski odbor imenuju se:
1. Ivana Mihić
2. Ivan Markić
3. Marija Kokanović

II.

Mandat članova Školskog odbora traje četiri godine, a isti počinje teći od dana konstituiranja Školskog odbora.

III.

Stupanjem na snagu ovog Rješenja prestaje važiti Rješenje o imenovanju tri člana Školskog odbora OŠ Augusta Šenoe , Gundinci („Službeni vjesnik BPŽ“ broj 29/21)

IV.

Ovo Rješenje stupa na snagu danom donošenja, a objavit će se u "Službenom vjesniku Brodsko-posavske županije".

KLASA: 602-02/25-17/130
URBROJ: 2178-05-01/5-25-2
Slavonski Brod, 3. studenog 2025.

ŽUPAN
dr.sc. Danijel Marušić, dr.med.vet., v.r.

13.

Na temelju članka 119. stavak 1. Zakona o odgoju i obrazovanju u osnovnoj i srednjoj školi ("Narodne novine" 126/12-pročišćeni tekst, 94/13, 152/14 i 7/17, 68/19, 98/19, 64/20, 151/22, 155/23 i 156/23), i članka 56. Statuta Brodsko-posavske županije ("Službeni vjesnik Brodsko-posavske županije" br. 10/09, 19/10, 2/13, 15/13 -15/13-pročišćeni tekst, 4/18, 5/20 i 7/21) župan Brodsko-posavske županije donio je

RJEŠENJE

o imenovanju tri člana Školskog odbora
OŠ „Ljudevit Gaj“ Lužani

I.

U ime osnivača u Školski odbor imenuju se:
1. Terezija Kranjčević
2. Katarina Pavelić
3. Dalibor Pešutić

II.

Mandat članova Školskog odbora traje četiri godine, a isti počinje teći od dana konstituiranja Školskog odbora.

III.

Stupanjem na snagu ovog Rješenja prestaje važiti Rješenje o imenovanju tri člana Školskog odbora OŠ „Ljudevit Gaj“ Lužani („Službeni vjesnik BPŽ“ broj 29/21)

IV.

Ovo Rješenje stupa na snagu danom donošenja, a objavit će se u "Službenom vjesniku Brodsko-posavske županije".

KLASA: 602-02/25-17/42
URBROJ: 2178-05-01/5-25-1
Slavonski Brod, 5. studenog 2025.

ŽUPAN
dr.sc. Danijel Marušić, dr.med.vet., v.r.

14.

Na temelju članka 119. stavak 1. Zakona o odgoju i obrazovanju u osnovnoj i srednjoj školi ("Narodne novine" 126/12-pročišćeni tekst, 94/13, 152/14 i 7/17, 68/19, 98/19, 64/20, 151/22, 155/23 i 156/23), i članka 56. Statuta Brodsko-posavske županije ("Službeni vjesnik Brodsko-posavske županije" br. 10/09, 19/10, 2/13, 15/13 -15/13-pročišćeni tekst, 4/18, 5/20 i 7/21) župan Brodsko-posavske županije donio je

RJEŠENJE

o imenovanju tri člana Školskog odbora
OŠ „Mato Lovrak“, Nova Gradiška

I.

U ime osnivača u Školski odbor imenuju se:
1. Bruno Bušić
2. Ivan Heli
3. Marko Brčić

II.

Mandat članova Školskog odbora traje četiri godine, a isti počinje teći od dana konstituiranja Školskog odbora.

III.

Stupanjem na snagu ovog Rješenja prestaje važiti Rješenje o imenovanju tri člana Školskog odbora OŠ „Mato Lovrak“ Nova Gradiška („Službeni vjesnik BPŽ“ broj 29/21)

IV.

Ovo Rješenje stupa na snagu danom donošenja, a objavit će se u "Službenom vjesniku Brodsko-posavske županije".

KLASA: 602-02/25-17/126
URBROJ: 2178-05-01/5-25-2
Slavonski Brod, 5. studenog 2025.

ŽUPAN
dr.sc. Danijel Marušić, dr.med.vet., v.r.

15.

Na temelju članka 119. stavak 1. Zakona o odgoju i obrazovanju u osnovnoj i srednjoj školi ("Narodne novine" 126/12-pročišćeni tekst, 94/13, 152/14 i 7/17, 68/19, 98/19, 64/20, 151/22, 155/23 i 156/23), i članka 56. Statuta Brodsko-posavske županije ("Službeni vjesnik Brodsko-posavske županije" br. 10/09, 19/10, 2/13, 15/13 -15/13-pročišćeni tekst, 4/18, 5/20 i 7/21) župan Brodsko-posavske županije donio je

RJEŠENJE

o imenovanju tri člana Školskog odbora
OŠ „Ljudevit Gaj“ Nova Gradiška

I.

U ime osnivača u Školski odbor imenuju se:
1. Marija Mihaljević
2. Bernard Kurjaković
3. Krunoslav Matijašević

II.

Mandat članova Školskog odbora traje četiri godine, a isti počinje teći od dana konstituiranja Školskog odbora.

III.

Stupanjem na snagu ovog Rješenja prestaje važiti Rješenje o imenovanju tri člana Školskog odbora OŠ „Ljudevit Gaj“ Nova Gradiška („Službeni vjesnik BPŽ“ broj 29/21)

IV.

Ovo Rješenje stupa na snagu danom donošenja, a objavit će se u "Službenom vjesniku Brodsko-posavske županije".

KLASA: 602-02/25-17/127
URBROJ: 2178-05-01/5-25-2
Slavonski Brod, 5. studenog 2025.

ŽUPAN
dr.sc. Danijel Marušić, dr.med.vet., v.r.

16.

Na temelju članka 119. stavak 1. Zakona o odgoju i obrazovanju u osnovnoj i srednjoj školi ("Narodne novine" 126/12-pročišćeni tekst, 94/13, 152/14 i 7/17, 68/19, 98/19, 64/20, 151/22, 155/23 i 156/23), i članka 56. Statuta Brodsko-posavske županije ("Službeni vjesnik Brodsko-posavske županije" br. 10/09, 19/10, 2/13, 15/13 -15/13-pročišćeni tekst, 4/18, 5/20 i 7/21) župan Brodsko-posavske županije donio je

RJEŠENJE

o imenovanju tri člana Školskog odbora
OŠ Sikirevci, Sikirevci

I.

U ime osnivača u Školski odbor imenuju se:
1. Darija Nikolić
2. Ivan Lovrić
3. Petar Nakić

II.

Mandat članova Školskog odbora traje četiri godine, a isti počinje teći od dana konstituiranja Školskog odbora.

III.

Stupanjem na snagu ovog Rješenja prestaje važiti Rješenje o imenovanju tri člana Školskog odbora OŠ Sikirevci, Sikirevci („Službeni vjesnik BPŽ“ broj 29/21)

IV.

Ovo Rješenje stupa na snagu danom donošenja, a objavit će se u "Službenom vjesniku Brodsko-posavske županije".

KLASA: 602-02/25-17/136
URBROJ: 2178-05-01/5-25-2
Slavonski Brod, 5. studenog 2025.

ŽUPAN
dr.sc. Danijel Marušić, dr.med.vet., v.r.

17.

Na temelju članka 119. stavak 1. Zakona o odgoju i obrazovanju u osnovnoj i srednjoj školi ("Narodne novine" 126/12-pročišćeni tekst, 94/13, 152/14 i 7/17, 68/19, 98/19, 64/20, 151/22, 155/23 i 156/23), i članka 56. Statuta Brodsko-posavske županije ("Službeni vjesnik Brodsko-posavske županije" br. 10/09, 19/10, 2/13, 15/13 -15/13-pročišćeni tekst, 4/18, 5/20 i 7/21) župan Brodsko-posavske županije donio je

RJEŠENJE

o imenovanju tri člana Školskog odbora
OŠ Dr. Stjepan Ilijašević, Oriovac

I.

U ime osnivača u Školski odbor imenuju se:
1. Andrea Jurišinac
2. Josip Jagodar
3. Krešimir Prebeg

II.

Mandat članova Školskog odbora traje četiri godine, a isti počinje teći od dana konstituiranja Školskog odbora.

III.

Stupanjem na snagu ovog Rješenja prestaje važiti Rješenje o imenovanju tri člana Školskog odbora OŠ Dr. Stjepan Ilijašević, Oriovac („Službeni vjesnik BPŽ“ broj 29/21)

IV.

Ovo Rješenje stupa na snagu danom donošenja, a objavit će se u "Službenom vjesniku Brodsko-posavske županije".

KLASA: 602-02/25-17/137
URBROJ: 2178-05-01/5-25-2
Slavonski Brod, 5. studenog 2025.

ŽUPAN
dr.sc. Danijel Marušić, dr.med.vet., v.r.

18.

Na temelju članka 119. stavak 1. Zakona o odgoju i obrazovanju u osnovnoj i srednjoj školi ("Narodne novine" 126/12-pročišćeni tekst, 94/13, 152/14 i 7/17, 68/19, 98/19, 64/20, 151/22, 155/23 i 156/23), i članka 56. Statuta Brodsko-posavske županije ("Službeni vjesnik Brodsko-posavske županije" br. 10/09, 19/10, 2/13, 15/13 -15/13-pročišćeni tekst, 4/18, 5/20 i 7/21) župan Brodsko-posavske županije donio je

RJEŠENJE

o imenovanju tri člana Školskog odbora
OŠ „Stjepan Radić“ Oprisavci

I.

U ime osnivača u Školski odbor imenuju se:
1. Igor Elmauer
2. Mato Njivojda
3. Danijel Ostojčić

II.

Mandat članova Školskog odbora traje četiri godine, a isti počinje teći od dana konstituiranja Školskog odbora.

III.

Stupanjem na snagu ovog Rješenja prestaje važiti Rješenje o imenovanju tri člana Školskog odbora OŠ „Stjepan Radić“ Oprisavci („Službeni vjesnik BPŽ“ broj 29/21)

IV.

Ovo Rješenje stupa na snagu danom donošenja, a objavit će se u "Službenom vjesniku Brodsko-posavske županije".

KLASA: 602-02/25-17/139
URBROJ: 2178-05-01/5-25-2
Slavonski Brod, 5. studenog 2025.

ŽUPAN
dr.sc. Danijel Marušić, dr.med.vet., v.r.

19.

Na temelju članka 119. stavak 1. Zakona o odgoju i obrazovanju u osnovnoj i srednjoj školi ("Narodne novine" 126/12-pročišćeni tekst, 94/13, 152/14 i 7/17, 68/19, 98/19, 64/20, 151/22, 155/23 i 156/23), i članka 56. Statuta Brodsko-posavske županije ("Službeni vjesnik Brodsko-posavske županije" br. 10/09, 19/10, 2/13, 15/13 -15/13-pročišćeni tekst, 4/18, 5/20 i 7/21) župan Brodsko-posavske županije donio je

RJEŠENJE

o imenovanju tri člana Školskog odbora
OŠ Okučani, Okučani

I.

U ime osnivača u Školski odbor imenuju se:
1. Ana Šagovac
2. Dijana Kašljević
3. Milena Paušić

II.

Mandat članova Školskog odbora traje četiri godine, a isti počinje teći od dana konstituiranja Školskog odbora.

III.

Stupanjem na snagu ovog Rješenja prestaje važiti Rješenje o imenovanju tri člana Školskog odbora OŠ Okučani, Okučani („Službeni vjesnik BPŽ“ broj 29/21)

IV.

Ovo Rješenje stupa na snagu danom donošenja, a objavit će se u "Službenom vjesniku Brodsko-posavske županije".

KLASA: 602-02/25-17/141
URBROJ: 2178-05-01/5-25-2
Slavonski Brod, 5. studenog 2025.

ŽUPAN
dr.sc. Danijel Marušić, dr.med.vet., v.r.

20.

Na temelju članka 119. stavak 1. Zakona o odgoju i obrazovanju u osnovnoj i srednjoj školi ("Narodne novine" 126/12-pročišćeni tekst, 94/13, 152/14 i 7/17, 68/19, 98/19, 64/20, 151/22, 155/23 i 156/23), i članka 56. Statuta Brodsko-posavske županije ("Službeni vjesnik Brodsko-posavske županije" br. 10/09, 19/10, 2/13, 15/13 -15/13-pročišćeni tekst, 4/18, 5/20 i 7/21) župan Brodsko-posavske županije donio je

RJEŠENJE

o imenovanju tri člana Školskog odbora
OŠ „Matija Gubec“, Cernik

I.

U ime osnivača u Školski odbor imenuju se:
1. Hrvoje Žakić
2. Marijan Bakunić
3. Irena Kulić

II.

Mandat članova Školskog odbora traje četiri godine, a isti počinje teći od dana konstituiranja Školskog odbora.

III.

Stupanjem na snagu ovog Rješenja prestaje važiti Rješenje o imenovanju tri člana Školskog odbora OŠ „Matija Gubec“ Cernik („Službeni vjesnik BPŽ“ broj 29/21)

IV.

Ovo Rješenje stupa na snagu danom donošenja, a objavit će se u "Službenom vjesniku Brodsko-posavske županije".

KLASA: 602-02/25-17/147
URBROJ: 2178-05-01/5-25-2
Slavonski Brod, 5. studenog 2025.

ŽUPAN
dr.sc. Danijel Marušić, dr.med.vet., v.r.

21.

Na temelju članka 119. stavak 1. Zakona o odgoju i obrazovanju u osnovnoj i srednjoj školi ("Narodne novine" 126/12-pročišćeni tekst, 94/13, 152/14 i 7/17, 68/19, 98/19, 64/20, 151/22, 155/23 i 156/23), i članka 56. Statuta Brodsko-posavske županije ("Službeni vjesnik Brodsko-posavske županije" br. 10/09, 19/10, 2/13, 15/13 -15/13-pročišćeni tekst, 4/18, 5/20 i 7/21) župan Brodsko-posavske županije donio je

RJEŠENJE

o imenovanju tri člana Školskog odbora
OŠ „Matija Antun Relković“, Davor

I.

U ime osnivača u Školski odbor imenuju se:
1. Ivica Marjanović
2. Andrija Balunović
3. Sandra Zlatanović

II.

Mandat članova Školskog odbora traje četiri godine, a isti počinje teći od dana konstituiranja Školskog odbora.

III.

Stupanjem na snagu ovog Rješenja prestaje važiti Rješenje o imenovanju tri člana Školskog odbora OŠ „Matija Antun Relković“, Davor („Službeni vjesnik BPŽ“ broj 29/21)

IV.

Ovo Rješenje stupa na snagu danom donošenja, a objavit će se u "Službenom vjesniku Brodsko-posavske županije".

KLASA: 602-02/25-17/
URBROJ: 2178-05-01/5-25-2
Slavonski Brod, 5. studenog 2025.

ŽUPAN
dr.sc. Danijel Marušić, dr.med.vet., v.r.

22.

Na temelju članka 119. stavak 1. Zakona o odgoju i obrazovanju u osnovnoj i srednjoj školi ("Narodne novine" 126/12-pročišćeni tekst, 94/13, 152/14 i 7/17, 68/19, 98/19, 64/20, 151/22, 155/23 i 156/23), i članka 56. Statuta Brodsko-posavske županije ("Službeni vjesnik Brodsko-posavske županije" br. 10/09, 19/10, 2/13, 15/13 -15/13-pročišćeni tekst, 4/18, 5/20 i 7/21) župan Brodsko-posavske županije donio je

RJEŠENJE

o imenovanju tri člana Školskog odbora
OŠ Viktor Car Emin, Donji Andrijevci

I.

U ime osnivača u Školski odbor imenuju se:
1. Krunoslav Paun
2. Robert Zmaić
3. Sabina Orešković

II.

Mandat članova Školskog odbora traje četiri godine, a isti počinje teći od dana konstituiranja Školskog odbora.

III.

Stupanjem na snagu ovog Rješenja prestaje važiti Rješenje o imenovanju tri člana Školskog odbora OŠ Viktor Car Emin, Donji Andrijevci („Službeni vjesnik BPŽ“ broj 29/21)

IV.

Ovo Rješenje stupa na snagu danom donošenja, a objavit će se u "Službenom vjesniku Brodsko-posavske županije".

KLASA: 602-02/25-17/155
URBROJ: 2178-05-01/5-25-2
Slavonski Brod, 5. studenog 2025.

ŽUPAN
dr.sc. Danijel Marušić, dr.med.vet., v.r.

23.

Na temelju članka 119. stavak 1. Zakona o odgoju i obrazovanju u osnovnoj i srednjoj školi ("Narodne novine" 126/12-pročišćeni tekst, 94/13, 152/14 i 7/17, 68/19, 98/19, 64/20, 151/22, 155/23 i 156/23), i članka 56. Statuta Brodsko-posavske županije ("Službeni vjesnik Brodsko-posavske županije" br. 10/09, 19/10, 2/13, 15/13 -15/13-pročišćeni tekst, 4/18, 5/20 i 7/21) župan Brodsko-posavske županije donio je

RJEŠENJE

o imenovanju tri člana Školskog odbora
OŠ „Vjekoslav Klaić“, Garčin

I.

U ime osnivača u Školski odbor imenuju se:
1. Irena Katalinić
2. Ana Tomac Hradovi
3. Ankica Bitunjac

II.

Mandat članova Školskog odbora traje četiri godine, a isti počinje teći od dana konstituiranja Školskog odbora.

III.

Stupanjem na snagu ovog Rješenja prestaje važiti Rješenje o imenovanju tri člana Školskog odbora OŠ „Vjekoslav Klaić“ Garčin („Službeni vjesnik BPŽ“ broj 29/21)

IV.

Ovo Rješenje stupa na snagu danom donošenja, a objavit će se u "Službenom vjesniku Brodsko-posavske županije".

KLASA: 602-02/25-17/179
URBROJ: 2178-05-01/5-25-2
Slavonski Brod, 5. studenog 2025.

ŽUPAN
dr.sc. Danijel Marušić, dr.med.vet., v.r.

24.

Na temelju članka 119. stavak 1. Zakona o odgoju i obrazovanju u osnovnoj i srednjoj školi ("Narodne novine" 126/12-pročišćeni tekst, 94/13, 152/14 i 7/17, 68/19, 98/19, 64/20, 151/22, 155/23 i 156/23), i članka 56. Statuta Brodsko-posavske županije ("Službeni vjesnik Brodsko-posavske županije" br. 10/09, 19/10, 2/13, 15/13 -15/13-pročišćeni tekst, 4/18, 5/20 i 7/21) župan Brodsko-posavske županije donio je

RJEŠENJE

o imenovanju tri člana Školskog odbora
OŠ „Antun Mihanović“ Batrina

I.

U ime osnivača u Školski odbor imenuju se:
1. Mato Pejaković
2. Damir Ocvirek
3. Vesna Ivančan

II.

Mandat članova Školskog odbora traje četiri godine, a isti počinje teći od dana konstituiranja Školskog odbora.

III.

Stupanjem na snagu ovog Rješenja prestaje važiti Rješenje o imenovanju tri člana Školskog odbora OŠ „Antun Mihanović“ Batrina („Službeni vjesnik BPŽ“ broj 29/21)

IV.

Ovo Rješenje stupa na snagu danom donošenja, a objavit će se u "Službenom vjesniku Brodsko-posavske županije".

KLASA: 602-02/25-17/289
URBROJ: 2178-05-01/5-25-2
Slavonski Brod, 5. studenog 2025.

ŽUPAN
dr.sc. Danijel Marušić, dr.med.vet., v.r.

25.

Na temelju članka 119. stavak 1. Zakona o odgoju i obrazovanju u osnovnoj i srednjoj školi ("Narodne novine" 126/12-pročišćeni tekst, 94/13, 152/14 i 7/17, 68/19, 98/19, 64/20, 151/22, 155/23 i 156/23), i članka 56. Statuta Brodsko-posavske županije ("Službeni vjesnik Brodsko-posavske županije" br. 10/09, 19/10, 2/13, 15/13 -15/13-pročišćeni tekst, 4/18, 5/20 i 7/21) župan Brodsko-posavske županije donio je

RJEŠENJE

o imenovanju tri člana Školskog odbora OŠ „Dragalić“ Dragalić

I.

U ime osnivača u Školski odbor imenuju se:
1. Vesna Peterlik
2. Zlatko Devedžić
3. Zoran Marjanić

II.

Mandat članova Školskog odbora traje četiri godine, a isti počinje teći od dana konstituiranja Školskog odbora.

III.

Stupanjem na snagu ovog Rješenja prestaje važiti Rješenje o imenovanju tri člana Školskog odbora OŠ „Dragalić“ Dragalić („Službeni vjesnik BPŽ“ broj 29/21)

IV.

Ovo Rješenje stupa na snagu danom donošenja, a objavit će se u "Službenom vjesniku Brodsko-posavske županije".

KLASA: 602-02/25-17/328
URBROJ: 2178-05-01/5-25-1
Slavonski Brod, 5. studenog 2025.

ŽUPAN
dr.sc. Danijel Marušić, dr.med.vet., v.r.

26.

Na temelju članka 119. stavak 1. Zakona o odgoju i obrazovanju u osnovnoj i srednjoj školi ("Narodne novine" 126/12-pročišćeni tekst, 94/13, 152/14 i 7/17, 68/19, 98/19, 64/20, 151/22, 155/23 i 156/23), i članka 56. Statuta Brodsko-posavske županije ("Službeni vjesnik Brodsko-posavske županije" br. 10/09, 19/10, 2/13, 15/13 -15/13-pročišćeni tekst, 4/18, 5/20 i 7/21) župan Brodsko-posavske županije donio je

RJEŠENJE

o imenovanju tri člana Školskog odbora Gimnazije Nova Gradiška

I.

U ime osnivača u Školski odbor Gimnazije Nova Gradiška imenuju se:
1. Hrvoje Žakić
2. Davorin Slišurić
3. Katarina Bečirević

II.

Mandat članova Školskog odbora traje četiri godine, a isti počinje teći od dana konstituiranja Školskog odbora.

III.

Stupanjem na snagu ovog Rješenja prestaje važiti Rješenje o imenovanju tri člana Školskog odbora Gimnazije Nova Gradiška („Službeni vjesnik BPŽ“ broj 29/21)

IV.

Ovo Rješenje stupa na snagu danom donošenja, a objavit će se u "Službenom vjesniku Brodsko-posavske županije".

KLASA: 602-03/25-01/28
URBROJ: 2178-05-01/5-25-2
Slavonski Brod, 6. studeni 2025.

ŽUPAN
dr.sc. Danijel Marušić, dr.med.vet., v.r.

27.

Na temelju članka 119. stavak 1. Zakona o odgoju i obrazovanju u osnovnoj i srednjoj školi ("Narodne novine" 126/12-pročišćeni tekst, 94/13, 152/14 i 7/17, 68/19, 98/19, 64/20, 151/22, 155/23 i 156/23), i članka 56. Statuta Brodsko-posavske županije ("Službeni vjesnik Brodsko-posavske županije" br. 10/09, 19/10, 2/13, 15/13 -15/13-pročišćeni tekst, 4/18, 5/20 i 7/21) župan Brodsko-posavske županije donio je

RJEŠENJE

o imenovanju tri člana Školskog odbora Medicinske škole Slavonski Brod

I.

U ime osnivača u Školski odbor Medicinske škole Slavonski Brod imenuju se:
1. Hrvoje Palenkić
2. Dubravka Jozić
3. Damir Roško.

II.

Mandat članova Školskog odbora traje četiri godine, a isti počinje teći od dana konstituiranja Školskog odbora.

III.

Stupanjem na snagu ovog Rješenja prestaje važiti Rješenje o imenovanju tri člana Školskog odbora Medicinske škole Slavonski Brod („Službeni vjesnik BPŽ“ broj 29/21)

IV.

Ovo Rješenje stupa na snagu danom donošenja, a objavit će se u "Službenom vjesniku Brodsko-posavske županije".

KLASA: 602-03/25-10/90
URBROJ: 2178-05-01/5-25-2
Slavonski Brod, 14. listopada 2025.

ŽUPAN
dr.sc. Danijel Marušić, dr.med.vet., v.r.

28.

Na temelju članka 119. stavak 1. Zakona o odgoju i obrazovanju u osnovnoj i srednjoj školi ("Narodne novine" 126/12-pročišćeni tekst, 94/13, 152/14 i 7/17, 68/19, 98/19, 64/20, 151/22, 155/23 i 156/23), i članka 56. Statuta Brodsko-posavske županije ("Službeni vjesnik Brodsko-posavske županije" br. 10/09, 19/10, 2/13, 15/13 -15/13-pročišćeni tekst, 4/18, 5/20 i 7/21) župan Brodsko-posavske županije donio je

RJEŠENJE

o imenovanju tri člana Školskog odbora Industrijsko- obrtničke škole Slavonski Brod

I.

U ime osnivača u Školski odbor Industrijsko obrtničke Slavonski Brod imenuju se:

1. Josip Grgić
2. Nikola Bošnjak
3. Ivan Kutlić

II.

Mandat članova Školskog odbora traje četiri godine, a isti počinje teći od dana konstituiranja Školskog odbora.

III.

Stupanjem na snagu ovog Rješenja prestaje važiti Rješenje o imenovanju tri člana Školskog odbora Industrijsko - obrtničke Slavonski Brod („Službeni vjesnik BPŽ“ broj 29/21)

IV.

Ovo Rješenje stupa na snagu danom donošenja, a objavit će se u "Službenom vjesniku Brodsko-posavske županije".

KLASA: 602-03/25-10/92
URBROJ: 2178-05-01/5-25-2
Slavonski Brod, 6. studeni 2025.

ŽUPAN
dr.sc. Danijel Marušić, dr.med.vet., v.r.

29.

Na temelju članka 119. stavak 1. Zakona o odgoju i obrazovanju u osnovnoj i srednjoj školi ("Narodne novine" 126/12-pročišćeni tekst, 94/13, 152/14 i 7/17, 68/19, 98/19, 64/20, 151/22, 155/23 i 156/23), i članka 56. Statuta Brodsko-posavske županije ("Službeni vjesnik Brodsko-posavske županije" br. 10/09, 19/10, 2/13, 15/13 -15/13-pročišćeni tekst, 4/18, 5/20 i 7/21) župan Brodsko-posavske županije donio je

RJEŠENJE

o imenovanju tri člana Školskog odbora
Srednja škola Matije Antuna Reljkovića Slavonski Brod

I.

U ime osnivača u Školski imenuju se:
1. Dubravko Galović
2. Zvonimir Markotić
3. Antonija Vuković

II.

Mandat članova Školskog odbora traje četiri godine, a isti počinje teći od dana konstituiranja Školskog odbora.

III.

Stupanjem na snagu ovog Rješenja prestaje važiti Rješenje o imenovanju tri člana Školskog odbora Srednje škole Matije Antuna Reljkovića Slavonski Brod („Službeni vjesnik BPŽ“ broj 29/21)

IV.

Ovo Rješenje stupa na snagu danom donošenja, a objavit će se u "Službenom vjesniku Brodsko-posavske županije".

KLASA: 602-03/25-10/95
URBROJ: 2178-05-01/5-25-2
Slavonski Brod, 14. listopada 2025.

ŽUPAN
dr.sc. Danijel Marušić, dr.med.vet., v.r.

30.

Na temelju članka 119. stavak 1. Zakona o odgoju i obrazovanju u osnovnoj i srednjoj školi ("Narodne novine" 126/12-pročišćeni tekst, 94/13, 152/14 i 7/17, 68/19, 98/19, 64/20, 151/22, 155/23 i 156/23), i članka 56. Statuta Brodsko-posavske županije ("Službeni vjesnik Brodsko-posavske županije" br. 10/09, 19/10, 2/13, 15/13 -15/13-pročišćeni tekst, 4/18, 5/20 i 7/21) župan Brodsko-posavske županije donio je

RJEŠENJE

o imenovanju tri člana Školskog odbora Elektrotehničke i ekonomske škole Nova Gradiška

I.

U ime osnivača u Školski odbor Elektrotehničke i ekonomske škole imenuju se:
1. Jasmin Pavlović
2. Igor Janaček
3. Julija Malinar Prša

II.

Mandat članova Školskog odbora traje četiri godine, a isti počinje teći od dana konstituiranja Školskog odbora.

III.

Stupanjem na snagu ovog Rješenja prestaje važiti Rješenje o imenovanju tri člana Školskog odbora Elektrotehničke i ekonomske škole Nova Gradiška („Službeni vjesnik BPŽ“ broj 29/21)

IV.

Ovo Rješenje stupa na snagu danom donošenja, a objavit će se u "Službenom vjesniku Brodsko-posavske županije".

KLASA: 602-03/25-10/98
URBROJ: 2178-05-01/5-25-2
Slavonski Brod, 6. studeni 2025.

ŽUPAN
dr.sc. Danijel Marušić, dr.med.vet., v.r.

31.

Na temelju članka 119. stavak 1. Zakona o odgoju i obrazovanju u osnovnoj i srednjoj školi ("Narodne novine" 126/12-pročišćeni tekst, 94/13, 152/14 i 7/17, 68/19, 98/19, 64/20, 151/22, 155/23 i 156/23), i članka 56. Statuta Brodsko-posavske županije ("Službeni vjesnik Brodsko-posavske županije" br. 10/09, 19/10, 2/13, 15/13 -15/13-pročišćeni tekst, 4/18, 5/20 i 7/21) župan Brodsko-posavske županije donio je

RJEŠENJE

o imenovanju tri člana Školskog odbora
Obrtničko – tehničke škole Slavonski Brod

I.

U ime osnivača u Školski odbor imenuju se:
1. Tomislav Tekić
2. Vjekoslav Knežević
3. Matea Popadić

II.

Mandat članova Školskog odbora traje četiri godine, a isti počinje teći od dana konstituiranja Školskog odbora.

III.

Stupanjem na snagu ovog Rješenja prestaje važiti Rješenje o imenovanju tri člana Školskog odbora Obrtničko tehničke škole, Slavonski Brod („Službeni vjesnik BPŽ“ broj 29/21)

IV.

Ovo Rješenje stupa na snagu danom donošenja, a objavit će se u "Službenom vjesniku Brodsko-posavske županije".

KLASA: 602-02/25-17/99
URBROJ: 2178-05-01/5-25-2
Slavonski Brod, 5. studenog 2025.

ŽUPAN
dr.sc. Danijel Marušić, dr.med.vet., v.r.

32.

Na temelju članka 119. stavak 1. Zakona o odgoju i obrazovanju u osnovnoj i srednjoj školi ("Narodne novine" 126/12-pročišćeni tekst, 94/13, 152/14 i 7/17, 68/19, 98/19, 64/20, 151/22, 155/23 i 156/23), i članka 56. Statuta Brodsko-posavske županije ("Službeni vjesnik Brodsko-posavske županije" br. 10/09, 19/10, 2/13, 15/13 -15/13-pročišćeni tekst, 4/18, 5/20 i 7/21) župan Brodsko-posavske županije donio je

RJEŠENJE

o imenovanju tri člana Školskog odbora Industrijsko-obrtničke škole, Nova Gradiška

I.

U ime osnivača u Školski odbor Industrijsko-obrtničke škole imenuju se:
1. Goran Pribanić
2. Mihael Glavaš
3. Bruno Bušić

II.

Mandat članova Školskog odbora traje četiri godine, a isti počinje teći od dana konstituiranja Školskog odbora.

III.

Stupanjem na snagu ovog Rješenja prestaje važiti Rješenje o imenovanju tri člana Školskog odbora Industrijsko-obrtničke škole Nova Gradiška („Službeni vjesnik BPŽ“ broj 29/21)

IV.

Ovo Rješenje stupa na snagu danom donošenja, a objavit će se u "Službenom vjesniku Brodsko-posavske županije".

KLASA: 602-03/25-10/
URBROJ: 2178-05-01/5-25-2
Slavonski Brod, 6. studeni 2025.

ŽUPAN
dr.sc. Danijel Marušić, dr.med.vet., v.r.

33.

Na temelju članka 119. stavak 1. Zakona o odgoju i obrazovanju u osnovnoj i srednjoj školi ("Narodne novine" 126/12-pročišćeni tekst, 94/13, 152/14 i 7/17, 68/19, 98/19, 64/20, 151/22, 155/23 i 156/23), i članka 56. Statuta Brodsko-posavske županije ("Službeni vjesnik Brodsko-posavske županije" br. 10/09, 19/10, 2/13, 15/13 -15/13-pročišćeni tekst, 4/18, 5/20 i 7/21) župan Brodsko-posavske županije donio je

RJEŠENJE

o imenovanju tri člana Školskog odbora Ekonomsko-birotehničke škole Slavonski Brod

I.

U ime osnivača u Školski odbor Ekonomsko-birotehničke škole Slavonski Brod imenuju se:

1. Tomislav Delić
2. Lidija Blažević
3. Ivan Tucić

II.

Mandat članova Školskog odbora traje četiri godine, a isti počinje teći od dana konstituiranja Školskog odbora.

III.

Stupanjem na snagu ovog Rješenja prestaje važiti Rješenje o imenovanju tri člana Školskog odbora Ekonomsko-birotehničke škole, Slavonski Brod („Službeni vjesnik BPŽ“ broj 29/21)

IV.

Ovo Rješenje stupa na snagu danom donošenja, a objavit će se u "Službenom vjesniku Brodsko-posavske županije".

KLASA: 602-03/25-10/100
URBROJ: 2178-05-01/5-25-2
Slavonski Brod, 6. studenog 2025.

ŽUPAN
dr.sc. Danijel Marušić, dr.med.vet., v.r.

34.

Na temelju članka 119. stavak 1. Zakona o odgoju i obrazovanju u osnovnoj i srednjoj školi ("Narodne novine" 126/12-pročišćeni tekst, 94/13, 152/14 i 7/17, 68/19, 98/19, 64/20, 151/22, 155/23 i 156/23), i članka 56. Statuta Brodsko-posavske županije ("Službeni vjesnik Brodsko-posavske županije" br. 10/09, 19/10, 2/13, 15/13 -15/13-pročišćeni tekst, 4/18, 5/20 i 7/21) župan Brodsko-posavske županije donio je

RJEŠENJE

o imenovanju tri člana Školskog odbora
Gimnazija „Matija Mesić“ Slavonski Brod

I.

U ime osnivača u Školski odbor Gimnazije „Matija Mesić“ Slavonski Brod imenuju se:
1. Anita Štivić
2. Petar Molnar
3. Jasmina Beljan

II.

Mandat članova Školskog odbora traje četiri godine, a isti počinje teći od dana konstituiranja Školskog odbora.

III.

Stupanjem na snagu ovog Rješenja prestaje važiti Rješenje o imenovanju tri člana Školskog odbora Gimnazija „Matija Mesić“ Slavonski Brod („Službeni vjesnik BPŽ“ broj 29/21)

IV.

Ovo Rješenje stupa na snagu danom donošenja, a objavit će se u "Službenom vjesniku Brodsko-posavske županije".

KLASA: 602-03/25-10/127
URBROJ: 2178-05-01/5-25-2
Slavonski Brod, 6. studenog 2025.

ŽUPAN
dr.sc. Danijel Marušić, dr.med.vet., v.r.

35.

Na temelju članka 119. stavak 1. Zakona o odgoju i obrazovanju u osnovnoj i srednjoj školi ("Narodne novine" 126/12-pročišćeni tekst, 94/13, 152/14 i 7/17, 68/19, 98/19, 64/20, 151/22, 155/23 i 156/23), i članka 56. Statuta Brodsko-posavske županije ("Službeni vjesnik Brodsko-posavske županije" br. 10/09, 19/10, 2/13, 15/13 -15/13-pročišćeni tekst, 4/18, 5/20 i 7/21) župan Brodsko-posavske županije donio je

RJEŠENJE

o imenovanju tri člana Školskog odbora Tehničke škole Slavonski Brod

I.

U ime osnivača u Školski odbor Tehničke škole Slavonski Brod imenuju se:
1. Petar Bodrožić Selak
2. Dubravko Galović
3. Maja Koporčić

II.

Mandat članova Školskog odbora traje četiri godine, a isti počinje teći od dana konstituiranja Školskog odbora.

III.

Stupanjem na snagu ovog Rješenja prestaje važiti Rješenje o imenovanju tri člana Školskog odbora Tehničke škole Slavonski Brod („Službeni vjesnik BPŽ“ broj 29/21)

IV.

Ovo Rješenje stupa na snagu danom donošenja, a objavit će se u "Službenom vjesniku Brodsko-posavske županije".

KLASA: 602-03/25-10/110
URBROJ: 2178-05-01/5-25-2
Slavonski Brod, 6. studenog 2025.

ŽUPAN
dr.sc. Danijel Marušić, dr.med.vet., v.r.

36.

Na temelju članka 119. stavak 1. Zakona o odgoju i obrazovanju u osnovnoj i srednjoj školi ("Narodne novine" 126/12-pročišćeni tekst, 94/13, 152/14 i 7/17, 68/19, 98/19, 64/20, 151/22, 155/23 i 156/23), i članka 56. Statuta Brodsko-posavske županije ("Službeni vjesnik Brodsko-posavske županije" br. 10/09, 19/10, 2/13, 15/13 -15/13-pročišćeni tekst, 4/18, 5/20 i 7/21) župan Brodsko-posavske županije donio je

RJEŠENJE

o imenovanju tri člana Školskog odbora
OŠ „Ivan Goran Kovačić“ Staro Petrovo Selo

I.

U ime osnivača u Školski odbor imenuju se:
1. Valentina Jurčević Kuštrin
2. Ivica Tadić
3. Josip Kolodziej

II.

Mandat članova Školskog odbora traje četiri godine, a isti počinje teći od dana konstituiranja Školskog odbora.

III.

Stupanjem na snagu ovog Rješenja prestaje važiti Rješenje o imenovanju tri člana Školskog odbora OŠ „Ivan Goran Kovačić“, Staro Petrovo Selo („Službeni vjesnik BPŽ“ broj 29/21)

IV.

Ovo Rješenje stupa na snagu danom donošenja, a objavit će se u "Službenom vjesniku Brodsko-posavske županije".

KLASA: 602-02/25-17/138
URBROJ: 2178-05-01/5-25-2
Slavonski Brod, 6. studenog 2025.

ŽUPAN
dr.sc. Danijel Marušić, dr.med.vet., v.r.

37.

Na temelju članka 119. stavak 1. Zakona o odgoju i obrazovanju u osnovnoj i srednjoj školi ("Narodne novine" 126/12-pročišćeni tekst, 94/13, 152/14 i 7/17, 68/19, 98/19, 64/20, 151/22, 155/23 i 156/23), i članka 56. Statuta Brodsko-posavske županije ("Službeni vjesnik Brodsko-posavske županije" br. 10/09, 19/10, 2/13, 15/13 -15/13-pročišćeni tekst, 4/18, 5/20 i 7/21) župan Brodsko-posavske županije donio je

RJEŠENJE

o imenovanju tri člana Školskog odbora
OŠ Markovac, Vrbova

I.

U ime osnivača u Školski odbor imenuju se:
1. Mario Babijaš
2. Milan Cindrić
3. Ana Bičanić

II.

Mandat članova Školskog odbora traje četiri godine, a isti počinje teći od dana konstituiranja Školskog odbora.

III.

Stupanjem na snagu ovog Rješenja prestaje važiti Rješenje o imenovanju tri člana Školskog odbora OŠ Markovac, Vrbova („Službeni vjesnik BPŽ“ broj 29/21)

IV.

Ovo Rješenje stupa na snagu danom donošenja, a objavit će se u "Službenom vjesniku Brodsko-posavske županije".

KLASA: 602-02/25-17/174
URBROJ: 2178-05-01/5-25-2
Slavonski Brod, 6. studenog 2025.

ŽUPAN
dr.sc. Danijel Marušić, dr.med.vet., v.r.

38.

Na temelju članka 119. stavak 1. Zakona o odgoju i obrazovanju u osnovnoj i srednjoj školi ("Narodne novine" 126/12-pročišćeni tekst, 94/13, 152/14 i 7/17, 68/19, 98/19, 64/20, 151/22, 155/23 i 156/23), i članka 56. Statuta Brodsko-posavske županije ("Službeni vjesnik Brodsko-posavske županije" br. 10/09, 19/10, 2/13, 15/13 -15/13-pročišćeni tekst, 4/18, 5/20 i 7/21) župan Brodsko-posavske županije donio je

RJEŠENJE

o imenovanju tri člana Školskog odbora
OŠ „Ante Starčević“ Rešetari

I.

U ime osnivača u Školski odbor imenuju se:
1. Bogdana Atlagović
2. Sanja Stanišić Kipšić
3. Gabrijel Babić

II.

Mandat članova Školskog odbora traje četiri godine, a isti počinje teći od dana konstituiranja Školskog odbora.

III.

Stupanjem na snagu ovog Rješenja prestaje važiti Rješenje o imenovanju tri člana Školskog odbora OŠ „Ante Starčević“, Rešetari („Službeni vjesnik BPŽ“ broj 29/21)

IV.

Ovo Rješenje stupa na snagu danom donošenja, a objavit će se u "Službenom vjesniku Brodsko-posavske županije".

KLASA: 602-02/25-17/178
URBROJ: 2178-05-01/5-25-2
Slavonski Brod, 6. studenog 2025.

ŽUPAN
dr.sc. Danijel Marušić, dr.med.vet., v.r.

39.

Na temelju članka 119. stavak 1. Zakona o odgoju i obrazovanju u osnovnoj i srednjoj školi ("Narodne novine" 126/12-pročišćeni tekst, 94/13, 152/14 i 7/17, 68/19, 98/19, 64/20, 151/22, 155/23 i 156/23), i članka 56. Statuta Brodsko-posavske županije ("Službeni vjesnik Brodsko-posavske županije" br. 10/09, 19/10, 2/13, 15/13 -15/13-pročišćeni tekst, 4/18, 5/20 i 7/21) župan Brodsko-posavske županije donio je

RJEŠENJE

o imenovanju tri člana Školskog odbora
OŠ „Vladimir Nazor“ Adžamovci

I.

U ime osnivača u Školski odbor imenuju se:
1. Gordana Marosavljević
2. Ivan Babić,
3. Vladimir Majetić

II.

Mandat članova Školskog odbora traje četiri godine, a isti počinje teći od dana konstituiranja Školskog odbora.

III.

Stupanjem na snagu ovog Rješenja prestaje važiti Rješenje o imenovanju tri člana Školskog odbora OŠ „Vladimir Nazor“ Adžamovci („Službeni vjesnik BPŽ“ broj 29/21)

IV.

Ovo Rješenje stupa na snagu danom donošenja, a objavit će se u "Službenom vjesniku Brodsko-posavske županije".

KLASA: 602-02/25-17/218
URBROJ: 2178-05-01/5-25-2
Slavonski Brod, 6. studenog 2025.

ŽUPAN
dr.sc. Danijel Marušić, dr.med.vet., v.r.

40.

Na temelju članka 119. stavak 1. Zakona o odgoju i obrazovanju u osnovnoj i srednjoj školi ("Narodne novine" 126/12-pročišćeni tekst, 94/13, 152/14 i 7/17, 68/19, 98/19, 64/20, 151/22, 155/23 i 156/23), i članka 56. Statuta Brodsko-posavske županije ("Službeni vjesnik Brodsko-posavske županije" br. 10/09, 19/10, 2/13, 15/13 -15/13-pročišćeni tekst, 4/18, 5/20 i 7/21) župan Brodsko-posavske županije donio je

RJEŠENJE

o imenovanju tri člana Školskog odbora
OŠ Josip Kozarac, Slavonski Šamac

I.

U ime osnivača u Školski odbor imenuju se:
1. Marija Tomašević
2. Janja Zubović
3. Kristina Brlečić

II.

Mandat članova Školskog odbora traje četiri godine, a isti počinje teći od dana konstituiranja Školskog odbora.

III.

Stupanjem na snagu ovog Rješenja prestaje važiti Rješenje o imenovanju tri člana Školskog odbora OŠ Josip Kozarac, Slavonski Šamac („Službeni vjesnik BPŽ“ broj 29/21)

IV.

Ovo Rješenje stupa na snagu danom donošenja, a objavit će se u "Službenom vjesniku Brodsko-posavske županije".

KLASA: 602-02/25-17/318
URBROJ: 2178-05-01/5-25-2
Slavonski Brod, 15. prosinca 2025.

ŽUPAN
dr.sc. Danijel Marušić, dr.med.vet., v.r.

41.

Na temelju članka 119. stavak 1. Zakona o odgoju i obrazovanju u osnovnoj i srednjoj školi ("Narodne novine" 126/12-pročišćeni tekst, 94/13, 152/14 i 7/17, 68/19, 98/19, 64/20, 151/22, 155/23 i 156/23), i članka 56. Statuta Brodsko-posavske županije ("Službeni vjesnik Brodsko-posavske županije" br. 10/09, 19/10, 2/13, 15/13 -15/13-pročišćeni tekst, 4/18, 5/20 i 7/21) župan Brodsko-posavske županije donio je

RJEŠENJE

o imenovanju tri člana Školskog odbora OŠ Sibinjskih žrtava, Sibinj

I.

U ime osnivača u Školski odbor imenuju se:
1. Marko Horvatović
2. Ivana Vrdoljak
3. Mario Zubak

II.

Mandat članova Školskog odbora traje četiri godine, a isti počinje teći od dana konstituiranja Školskog odbora.

III.

Stupanjem na snagu ovog Rješenja prestaje važiti Rješenje o imenovanju tri člana Školskog odbora OŠ Sibinjskih žrtava, Sibinj („Službeni vjesnik BPŽ“ broj 29/21)

IV.

Ovo Rješenje stupa na snagu danom donošenja, a objavit će se u "Službenom vjesniku Brodsko-posavske županije".

KLASA: 602-02/25-17/365
URBROJ: 2178-05-01/5-25-2
Slavonski Brod, 15. prosinca 2025.

ŽUPAN
dr.sc. Danijel Marušić, dr.med.vet., v.r.

42.

Na temelju članka 48. Zakona o lokalnoj i područnoj (regionalnoj) samoupravi („Narodne novine“, broj 33/01, 60/01,129/05, 109/07, 125/08, 36/09, 150/11 i 144/12, 19/13 - pročišćeni tekst, 137/15, 123/17, 98/19, 144/20), članka 56. i članka 94. Statuta Brodsko-posavske županije („Službeni vjesnik Brodsko-posavske županije“ broj 10/09, 19/10, 2/13 i 15/13 - pročišćeni tekst, 4/18, 5/20 i 7/21) te temeljem Plana razvoja Brodsko-posavske županije za razdoblje 2021. - 2027. godina i Odluke o donošenju Plana razvoja Brodsko-posavske županije za razdoblje 2021. - 2027. godine („Službeni vjesnik Brodsko-posavske županije“ broj 44/21), a sukladno članku 4., članku 5., članku 10.a i članku 16. Pravilnika o općim uvjetima dodjele donacija, subvencija i pomoći iz Proračuna Brodsko-posavske županije („Službeni vjesnik Brodsko-posavske županije“ broj 1/19), župan Brodsko-posavske županije donosi

ODLUKU

o financiranju programa i projekata Obrtničke komore Brodsko-posavske županije i udruženja obrtnika na području Brodsko-posavske županije u 2026. godini

I. UVODNE ODREDBE

Članak 1.

Ovom Odlukom utvrđuju se kriteriji, mjerila i postupci za dodjelu i korištenje sredstava proračuna Brodsko-posavske županije Obrtničkoj komori Brodsko-posavske županije i udruženjima obrtnika na području Brodsko-posavske županije čije aktivnosti pridonose zadovoljenju javnih potreba i ispunjavanju prioriteta, ciljeva i mjera definiranih strateškim i planskim dokumentima Brodsko-posavske županije (u daljnjem tekstu: Županija).

Članak 2.

Planom razvoja Brodsko-posavske županije za razdoblje 2021. - 2027. godine utvrđena su četiri prioritetna područja:

- Prioritet 1 - Razvoj konkurentnog i inovativnog gospodarstva te rast zaposlenosti i stope obrazovanja;
- Prioritet 2 - Demografska revitalizacija, kvalitetan život i sigurnost za stabilan razvoj;
- Prioritet 3 - Zelena i digitalna tranzicija gospodarstva i društva;
- Prioritet 4 - Jačanje konkurentnosti Županije i razvoj potpomognutih područja.

Prioritet 1 - Razvoj konkurentnog i inovativnog gospodarstva te rast zaposlenosti i stope obrazovanja će se ostvariti kroz realizaciju posebnih ciljeva koji se odnose na razvoj kreativnog i inovativnog poduzetništva, osiguranje perspektivnog tržišta rada i zapošljavanja, razvoj znanosti i obrazovanja te održivo korištenje prirodne i kulturne baštine za gospodarski rast i razvoj. Posebni cilj 1 - Razvoj kreativnog i inovativnog poduzetništva ostvarit će se kroz realizaciju mjera koje se odnose na unapređenje poduzetničke klime i infrastrukture, poticanje ulaganja u istraživanje i razvoj te jačanje institucionalne podrške poduzetnicima.

Navedene mjere ostvariti će se kroz provedbu projekata i programa Obrtničke komore Brodsko-posavske županije i udruženja obrtnika na području Županije. Obrtnička komora Brodsko-posavske

županije i udruženja obrtnika na području Županije u provođenju projekata i programa često su ograničeni neadekvatnom opremom i nedovoljnim financijskim sredstvima. Sufinanciranjem pojedinih projekata i programa unaprijedit će se usluge Obrtničke komore Brodsko-posavske županije i udruženja obrtnika na području Županije te povećati broj njihovih korisnika.

Godišnja financijska sredstva u vidu tekućih donacija u novcu Obrtničkoj komori Brodsko-posavske županije i udruženjima obrtnika na području Županije planirana su u Proračunu Brodsko-posavske županije za 2026. godinu, u razdjelu Upravnog odjela za gospodarstvo i poljoprivredu.

II. PRIHVATLJIVI PRIJAVITELJI, IZNOS I NAMJENA SREDSTAVA

Članak 3.

Prihvatljivi prijavitelji u smislu ove Odluke su:

- Obrtnička komora Brodsko-posavske županije i
- udruženja obrtnika na području Županije.

Maksimalan iznos financijskih sredstava koji se može odobriti prihvatljivom prijavitelju za financiranje dva projekta/programa/sajma u istoj kalendarskoj godini iznosi za:

- Obrtničku komoru Brodsko-posavske županije najviše 13.330,00 eura (7.980,00 eura za jedan projekt/program i 5.350,00 eura za drugi projekt/program/sajam) i
- udruženja obrtnika na području Županije, svakom do najviše 13.330,00 eura (7.980,00 eura za jedan projekt/program i 5.350,00 eura za drugi projekt/program/sajam).

Županija će sufinancirati maksimalno 90% prihvatljivih troškova po pojedinom projektu/programu/sajmu.

Članak 4.

Prihvatljivi prijavitelji sukladno ovoj Odluci mogu prijaviti projekte/programe/sajmove koji sadrže sljedeće aktivnosti:

I. organiziranje seminara, radionica i drugih oblika stjecanja novih kompetencija znanja i vještina za podizanje razine poduzetničkih i institucionalnih znanja i vještina te jačanja konkurentskih sposobnosti poduzetnika i obrtnika, djelatnica/ika Obrtničke komore Brodsko-posavske županije i udruženja obrtnika na području Županije te djelatnica/ika ostalih javnih institucija i JLS-a s područja Županije;

II. organiziranje interaktivnih radionica za predstavljanje starih zanata;

III. organiziranje sajmova.

Financijska sredstva se mogu dodijeliti i za potrebnu opremu nužnu pri organizaciji navedenih seminara, radionica i drugih oblika stjecanja novih kompetencija znanja i vještina.

III. UVJETI PODNOŠENJA PRIJAVE

Članak 5.

Uvjeti za podnošenje prijave:

Prijavu može podnijeti isključivo Obrtnička komora Brodsko-posavske županije i udruženja obrtnika na području Županije sukladno članku 3. ove Odluke koji kumulativno ispunjavaju sljedeće uvjete:

I.

1. organiziraju seminare, radionice i druge oblike stjecanja novih kompetencija znanja i vještina koja je namijenjena postojećim poduzetnicima i njihovim djelatnicima, djelatnicima Obrtničke komore Brodsko-posavske županije i udruženja obrtnika na području Županije te djelatnicima ostalih javnih institucija i JLS-a s područja Županije;
2. projekt/program se izvodi na području Županije;
3. voditelj/izvoditelj projekta/programa mora biti osposobljen za izvođenje pojedinog projekta/programa;
4. za pojedini seminar, radionicu mora biti iskazano zanimanje poduzetnika, djelatnika Obrtničke komore Brodsko-posavske županije i udruženja obrtnika na području Županije i djelatnika ostalih javnih institucija i JLS-a s područja Županije;
5. sufinanciraju dio troškova organiziranja seminara, radionica i drugih oblika stjecanja novih kompetencija znanja i vještina.

II.

1. organiziraju interaktivne radionice za predstavljanje starih zanata u školama, vrtićima i manifestacijama (sajmovima);
2. projekt/program se izvodi na području Županije, a u iznimnim slučajevima i izvan područja Županije;
3. voditelj/izvoditelj projekta/programa mora biti osposobljen za izvođenje projekta/programa;
4. za interaktivne radionice mora biti iskazano zanimanje ravnatelja škola, vrtića i djece u školama i vrtićima te organizatora manifestacija;
5. sufinanciraju dio troškova organiziranja interaktivnih radionica.

III.

1. organiziraju sajmove koji su namijenjeni postojećim obrtnicima s područja Županije;
2. sajam se organizira na području Županije;
3. voditelj/izvoditelj sajma mora biti osposobljen za organizaciju sajma;
4. za sajam mora biti iskazan interes obrtnika s područja Županije;
5. sufinanciraju dio troškova organiziranja sajma.

IV. PRIHVATLJIVE AKTIVNOSTI I TROŠKOVI

Članak 6.

Prihvatljive aktivnosti su sve aktivnosti vezane uz organiziranje seminara, radionica, sajmova i drugih oblika stjecanja novih kompetencija znanja i vještina za podizanje razine poduzetničkih i institucionalnih znanja i vještina te jačanja konkurentskih sposobnosti poduzetnika i obrtnika, djelatnica/ika Obrtničke komore Brodsko-posavske županije i udruženja obrtnika na području Županije te ostalih javnih institucija i JLS-a s područja Županije.

Prihvatljive aktivnosti su sve aktivnosti vezane uz organiziranje interaktivnih radionica za predstavljanje starih zanata u školama, vrtićima i manifestacijama/sajmovima.

Prihvatljivi troškovi su svi troškovi za radove i usluge za pohađanje i/ili organiziranje seminara, radionica, sajmova i drugih oblika stjecanja novih kompetencija znanja i vještina te za potrebnu opremu nužnu pri organizaciji navedenog temeljem članka 4. ove Odluke, a sukladno stavkama proračuna projekta/programa/sajma.

Financijskim sredstvima mogu se sufinancirati i biti će prihvatljivi troškovi nastali u razdoblju od 01.01.2026. godine do kraja provedbe projekta/programa/sajma kako slijedi:

- stvarni troškovi koji su nužni za provođenje projekta/programa/sajma koji je predmetom dodjele financijskih sredstava;
- umjereni i opravdani troškovi;
- troškovi navedeni u ukupnom predviđenom proračunu projekta/programa/sajma.

Troškovi nastali u razdoblju od 01.01.2026. do zaključivanja ugovora prihvatljivi su za sufinanciranje sredstvima ove Odluke ukoliko su nastali u svrhu provedbe aktivnosti prijavljenog i ugovorenog projekta/programa/sajma te ukoliko su u skladu sa propisanim uvjetima javnog poziva.

Kategorije prihvatljivih troškova:

1. ljudski resursi (naknade voditelju/ici projekta/programa/sajma te izvoditeljima aktivnosti), putovanja (putni troškovi, dnevnice i troškovi smještaja za potrebe obavljanja projektnih/programskih aktivnosti);
2. oprema i roba;
3. ostali troškovi, usluge (kampanje, troškovi praćenja i vrednovanja provedbe projekta, drugi troškovi neophodni i neposredno vezani i nužni za provedbu projektnih/pro-gramskih/sajamskih aktivnosti i sl.).

Prilikom procjene projekta/programa/sajma, ocjenjivat će se potreba naznačenih troškova u odnosu na predviđene aktivnosti, kao i realnost visine navedenih troškova.

Odobrena, a neiskorištena sredstva moraju se vratiti u Županijski proračun sukladno pisanim uputama Županije.

Prihvatljivi izravni troškovi su:

Pod **prihvatljivim izravnim troškovima** podrazumijevaju se troškovi koji su neposredno povezani uz provedbu pojedinih aktivnosti predloženog projekta/programa/sajma kao što su:

- troškovi organizacije seminara, radionica i sajma (pri čemu treba naznačiti vrstu i cijenu takve usluge);
- materijal za aktivnosti;
- grafičke usluge (grafička priprema, usluge tiskanja letaka, brošura, časopisa i sl.) pri čemu treba navesti vrstu i namjenu usluge, količinu, jedinične cijene;
- usluge promidžbe (televizijske i radijske prezentacije, održavanje internetskih stranica, obavijesti u tiskovinama, promidžbeni materijal i sl. (pri čemu je potrebno navesti vrstu promidžbe, trajanje i cijenu usluge);
- troškovi reprezentacije vezani uz organizaciju projektnih/programskih/sajamskih aktivnosti (pri čemu treba navesti svrhu, učestalost i očekivani broj sudionika i sl.);

- izdaci za troškove naknada voditeljima/izvoditeljima projekta/programa/sajma iz organizacije i/ili vanjskim suradnicima koji sudjeluju u provedbi projekta/programa/sajma (autorski honorar ili ugovor o djelu) pri čemu treba navesti ime i prezime osobe koja će biti angažirana, njezine stručne kompetencije, broj mjeseci i mjesečni bruto iznos naknade;
- troškovi komunikacije (troškovi telefona, interneta i sl.) koji moraju biti specificirani;
- troškovi nabavke ili najma opreme nužne za provedbu projekta/programa/sajma koja mora biti specificirana po vrsti i iznosu;
- putni troškovi (npr. dnevnice za službena putovanja);
- izdaci za prijevoz i smještaj u slučaju kada se interaktivna radionica za predstavljanje starih zanata održava izvan Brodsko-posavske županije (pri čemu je potrebno specificirati broj osoba, odredište, učestalost i svrhu putovanja te vrstu prijevoza, vrstu smještaja i broj noćenja);
- ostali troškovi koji su izravno vezani za provedbu aktivnosti projekta/programa/sajma.

Pod **neizravnim troškovima** podrazumijevaju se troškovi koji nisu izravno povezani s provedbom projekta/programa/sajma, ali neizravno pridonose postizanju njegovih ciljeva pri čemu i ovi troškovi trebaju biti specificirani i obrazloženi. **Prihvatljivi neizravni troškovi se odobravaju i pokrivaju u maksimalnom iznosu do 20% odobrenog iznosa financiranja iz proračuna Županije.**

Prihvatljivi neizravni troškovi su: energija, voda, troškovi korištenja prostora (najam, zakup), uredski materijal, sitni inventar, pošta i dr. neizravni troškovi koji doprinose postizanju ciljeva projekta/programa/sajma.

U slučaju da prihvatljivi prijavitelj djeluje u unajmljenom privatnom prostoru, prilikom prijave projekta/programa/sajma potrebno je priložiti presliku ovjerenog ugovora o najmu, a koji ne može biti sklopljen s osobama koje obnašaju određene funkcije u upravljanju organizacijom (ili s članovima njihove uže obitelji) ili sudjeluju u provedbi projekta/programa/sajma.

Neprihvatljivi troškovi su:
- doprinosi u naravi;
- troškovi kupnje vozila;
- troškovi uređenja poslovnog prostora;
- kupovina zemljišta ili građevina;
- plaće zaposlenika organizacije koji nisu uključeni u projekt/program;
- troškovi za naknade i prigodni darovi zaposlenih osoba u organizaciji (regres, božićnica, financijske nagrade članovima organizacije);
- troškovi koji su već pokriveni od strane drugih donatora/javnih izvora;
- troškovi promidžbe i promidžbenog materijala organizacije;
- troškovi za dugove i kamate;
- zajmovi trećim stranama;
- ostali troškovi koji nisu navedeni kao prihvatljivi.

V. POSTUPAK DODJELE SREDSTAVA

Članak 7.

Postupak dodjele financijskih sredstava iz članka 3. ove Odluke pokreće se i provodi temeljem javnog poziva i kriterija propisanih ovom Odlukom koji se objavljuje na mrežnim stranicama Županije.

Odluku o raspisivanju javnog poziva donosi župan na prijedlog Upravnog odjela za gospodarstvo i poljoprivredu Brodsko-posavske županije.

Javni poziv provodi Upravni odjel za gospodarstvo i poljoprivredu Brodsko-posavske županije.

Tekst javnog poziva obvezno sadrži:
- naziv tijela koje objavljuje javni poziv;
- tko su prihvatljivi prijavitelji;
- opće uvjete i kriterije za dodjelu financijskih sredstava;
- mjesto dostave, način dostave i rok za dostavu prijave;
- dokumente koji se trebaju dostaviti uz prijavu;
- kontakt podatke nadležnog upravnog tijela za eventualna pitanja;
- rok za donošenje odluke;
- način objave odluke.

Obvezni prilozi uz tekst javnog poziva su:
- upute za prijavitelje;
- obrazac prijave;
- obrazac opisnog i financijskog izvještaja.

Članak 8.

Prijava za dodjelu financijskih sredstava podnosi se Upravnom odjelu za gospodarstvo i poljoprivredu na propisanim obrascima uz potrebnu dokumentaciju.

Prijava s cjelokupnom dokumentacijom može se poslati poštom u zatvorenoj omotnici ili osobnom dostavom u pisarnicu Županije.

Danom zaprimanja smatra se za prijave poslane poštom datum na omotnici u kojoj je poslana prijava, a za prijave predane osobno datum zaprimanja u pisarnici Županije.

Prijave podnesene izvan roka propisanog javnim pozivom ne razmatraju se. U slučaju nepotpune prijave, Upravni odjel za gospodarstvo i poljoprivredu može uputiti podnositelju prijave zahtjev za dopunu. Podnositelj je dužan dopuniti prijavu u roku od 8 (osam) dana od dana primitka zahtjeva za dopunu. U slučaju potrebe, Upravni odjel za gospodarstvo i poljoprivredu Brodsko-posavske županije može zatražiti od podnositelja prijave dostavu dodatne dokumentacije i tražiti dodatna pojašnjenja.

VI. PREGLED I OCJENJIVANJE PRIJAVA I DONOŠENJE ODLUKE O DODJELI SREDSTAVA

Članak 9.

Postupak obrade podnesenih prijava provodi Povjerenstvo za odabir projekata/programa/sajma (u daljnjem tekstu: Povjerenstvo).

Povjerenstvo čine predsjednik i dva člana koje imenuje Župan.

U izvršavanju svoje zadaće Povjerenstvo obavlja sljedeće poslove:
- pregledava podnesene prijave i utvrđuje ispunjavanje uvjeta za odabir projekata/pro-grama/sajma koji će se financirati;

- ocjenjuje i vrednuje podnesene prijave;
- utvrđuje Prijedlog o odobravanju financijskih sredstava za projekte/programe/sajmove.

Povjerenstvo prilikom pregledavanja podnesenih prijava provjerava sljedeće:
- je li prijava dostavljena na pravi javni poziv i u zadanome roku;
- da li je zatraženi iznos sredstava unutar financijskih pragova postavljenim u javnom pozivu;
- je li lokacija provedbe projekta ili programa ili sajma prihvatljiva;
- je li prijavitelj prihvatljiv sukladno uputama za prijavitelje;
- jesu li dostavljeni, potpisani i ovjereni svi obvezni obrasci te
- jesu li ispunjeni drugi formalni uvjeti javnog poziva.

Nakon provjere propisanih uvjeta javnog poziva, Povjerenstvo ocjenjuje prijave temeljem obrasca za ocjenu kvalitete/vrijednosti projekta/programa/sajma sukladno kriterijima koji su propisani uputama za prijavitelje javnog poziva.

Članak 10.

Povjerenstvo radi na sjednicama Povjerenstva koje saziva predsjednik Povjerenstva.

Prijave se obrađuje te se o njima odlučuje redoslijedom zaprimanja.

O radu Povjerenstva vodi se zapisnik.

Stručne i administrativne poslove za Povjerenstvo obavlja Upravni odjel za gospodarstvo i poljoprivredu Županije.

Članak 11.

Nakon provedene ocjene prijava, Povjerenstvo izrađuje prijedlog o odobravanju financijskih sredstava za projekte/programe/sajmove.

Odluku o odobravanju financijskih sredstava za projekate/programe/sajmove donosi župan.

U Odluci se navodi naziv korisnika, naziv programa/projekta/sajma, namjena sredstava i iznos proračunskih sredstava za sufinanciranje.

Odluka se objavljuje na službenim mrežnim stranicama Županije u roku od 15 (petnaest) dana od dana donošenja odluke o odobravanju financijskih sredstava za projekte/programe/sajmove.

Članak 12.

Po donošenju Odluke o odobravanju financijskih sredstava za projekte/programe/sajmove, Upravni odjel za gospodarstvo i poljoprivredu obavještava podnositelja prijave o iznosu odobrenih financijskih sredstava.

S prijaviteljima kojima su odobrena financijska sredstva Županija će potpisati ugovor o odobravanju financijskih sredstava za projekte/programe/sajmove u roku od 30 dana od dana donošenja odluke o odobravanju financijskih sredstava za projekte/programe/sajmove.

VII. EVIDENCIJA, ISPLATA SREDSTAVA I DOSTAVA IZVJEŠTAJA

Članak 13.

Upravni odjel za gospodarstvo i poljoprivredu vodi evidenciju dodijeljenih financijskih sredstava po korisnicima i namjenama za koje su odobrena sredstva.

Korisniku dosadašnjih dodijeljenih financijskih sredstava Županije, Obrtničkoj komori Brodsko-posavske županije i udruženjima obrtnika na području Županije, nova se financijska sredstva mogu odobriti isključivo ako je dostavljen izvještaj iz kojeg je vidljivo da su prethodno dodijeljena financijska sredstva utrošena namjenski.

Članak 14.

Odobrena financijska sredstva doznačuju se na IBAN korisnika sredstava, a isplaćuju se jednokratno (u roku od 30 dana od dana potpisivanja ugovora) ili isplatom u dva obroka tijekom provedbe projekta/programa/sajma sukladno ostvarenju proračunskih prihoda u 2026. godini.

Članak 15.

Kontrolu provedbe ugovora o odobravanju financijskih sredstava za projekte/programe/sajmove provodi Upravni odjel za gospodarstvo i poljoprivredu temeljem izvješća o provedbi i kontrolom na licu mjesta.

Korisnici sredstava dužni su dostaviti izvješće o provedbi projekta/programa/sajma u roku od 30 dana od završetka projekta/programa ili zaključno do 31. siječnja 2027. godine za prethodnu godinu na propisanim obrascima.

Računi i ostali dokazi o plaćanju kojima se dokazuje namjensko korištenje dodijeljenih financijskih sredstava ne smiju se koristiti za pravdanje drugih potpora koje dodjeljuje Županija i ostali davatelji državnih potpora.

Korisnik financijskih sredstava dužan je dostaviti račune i izvode o plaćanju iz kojih je vidljivo da je korisnik sudjelovao u financiranju projekta/programa/sajma u iznosu navedenom u prijavi, da je sredstva utrošio namjenski, sukladno podnesenoj prijavi te foto dokumentaciju provedenog projekta/programa/sajma za koji su odobrena sredstva.

U slučaju nenamjenskog utroška sredstava korisnik je dužan vratiti sredstva Županiji i isti će biti isključeni iz dodjele financijskih sredstava sljedeće godine.

Članak 16.

Korisnici kojima je Županija temeljem ove Odluke isplatila financijska sredstva dužni su na materijalima vezanim uz provedeni projekt/program/sajam navesti da je projekt/program/sajam sufinanciran sredstvima Županije.

VIII. PRIJELAZNE I ZAVRŠNE ODREDBE

Članak 17.

Ova Odluka stupa na snagu osmog dana od dana objave u „Službenom vjesniku Brodsko-posavske županije“.

KLASA: 402-03/26-01/02
URBROJ: 2178-04-01/03-26-01
Slavonski Brod, 30. siječnja 2026.

ŽUPAN
dr.sc. Danijel Marušić, dr. med. vet., v.r.

43.

Na temelju članka 48. Zakona o lokalnoj i područnoj (regionalnoj) samoupravi („Narodne novine“, broj 33/01, 60/01, 129/05, 109/07, 125/08, 36/09, 36/09, 150/11, 144/12, 19/13, 137/15, 123/17, 98/19, 144/20) i članka 56. Statuta Brodsko-posavske županije („Službeni vjesnik Brodsko-posavske županije“, broj 10/09, 19/10, 2/13, 15/13 - pročišćeni tekst, 4/18, 5/20 i 7/21), župan Brodsko-posavske županije donosi:

ODLUKU

o raspodjeli sredstava za sufinanciranje troškova provedbe dezinsekcije na području Brodsko-posavske županije

I.

Ovom Odlukom raspoređuju se sredstva dodijeljena Brodsko – posavskoj županiji u ukupnom iznosu od 100.000,00 eura temeljem Zaključka Vlade Republike Hrvatske o rješavanju problematike dezinsekcije komaraca na području Osječko – baranjske županije, odnosno Grada Osijeka, Brodsko – posavske županije i Vukovarsko – srijemske županije, usvojenog na sjednici Vlade Republike Hrvatske održane 17. prosinca 2025. godine.

II.

Sredstva iz točke I. ove Odluke namijenjena su sufinanciranju troškova provođenja dezinsekcije komaraca koje provode jedinice lokalne samouprave na području Brodsko – posavske županije.

III.

Sukladno dostavljenim podacima o osiguranim i utrošenim sredstvima za provedbu mjera suzbijanja komaraca, zatraženom iznosu pomoći iz državnog proračuna i priloženim računima, dodijeljena sredstva raspoređuju se na sljedeći način:

NAZIV JEDINICE LOKALNE SAMOUPRAVE	**IZNOS RASPOREĐENIH SREDSTAVA** (u eurima)
GRAD SLAVONSKI BROD	3.500,00
OPĆINA BEBRINA	9.000,00
OPĆINA BRODSKI STUPNIK	7.000,00
OPĆINA CERNIK	6.000,00
OPĆINA DAVOR	6.800,00
OPĆINA DONJI ANDRIJEVCI	2.700,00
OPĆINA GARČIN	4.000,00
OPĆINA GORNJI BOGIĆEVCI	1.700,00
OPĆINA KLAKAR	3.600,00
OPĆINA NOVA KAPELA	3.100,00
OPĆINA OKUČANI	4.300,00
OPĆINA OPRISAVCI	1.700,00
OPĆINA ORIOVAC	8.000,00
OPĆINA PODCRKAVLJE	6.800,00
OPĆINA SIBINJ	4.000,00
OPĆINA SIKIREVCI	2.000,00
OPĆINA SLAVONSKI ŠAMAC	5.700,00
OPĆINA STARA GRADIŠKA	5.000,00
OPĆINA STARO PETROVO SELO	5.000,00
OPĆINA VELIKA KOPANICA	5.100,00
OPĆINA VRBJE	5.000,00

IV.

Za provedbu ove Odluke zadužuju se Upravni odjel za zdravstvo, socijalnu skrb i hrvatske branitelje i Upravni odjel za proračun i financije.

V.

Ova Odluka će se objaviti u „Službenom vjesniku Brodsko – posavske županije“.

KLASA: 500-01/25-01/186
URBROJ: 2178-06-01/8-26-56
Slavonski Brod, 4. veljače 2026.

ŽUPAN:
dr.sc. Danijel Marušić, dr.med.vet., v.r.

44.

Na temelju odredbe članka 56. Zakona o proračunu (Narodne novine br. 144/21) i članka 56. Statuta Brodsko-posavske županije, („Službeni vjesnik Brodsko-posavske županije“ br. 1/13 – pročišćeni tekst), župan Brodsko-posavske županije donosi

PRAVILNIK

o mjerilima i načinu korištenja nenamjenskih donacija i vlastitih prihoda proračunskih korisnika Brodsko-posavske županije

Članak 1.

Ovim se Pravilnikom uređuju mjerila i način korištenja nenamjenskih donacija i vlastitih prihoda proračunskih korisnika Brodsko-posavske županije (u daljnjem tekstu „korisnici“) koji su uvršteni u Registar proračunskih korisnika Brodsko-posavske županije.

Članak 2.

Nenamjenske donacije, u smislu ovog Pravilnika, su prihodi ostvareni od fizičkih osoba, neprofitnih organizacija, trgovačkih društva i ostalih subjekata izvan općeg proračuna bez bilo kakve naknade ili protučinidbe, a kojima namjena nije utvrđena.

Nenamjenske donacije koriste se za podmirenje rashoda poslovanja redovne djelatnosti. Dobivene donacije ne mogu se koristiti za sponzorstva i donacije.

Stjecanje nefinancijske dugotrajne imovine bez naknade (sredstvima nenamjenske financijske donacije ili donacije nefinancijske dugotrajne imovine u fizičkom obliku), ako bi takvo stjecanje prouzročilo značajnije troškove za Brodsko-posavsku županiju, moguće je samo uz prethodnu suglasnost Župana Brodsko-posavske županije.

Članak 3.

Vlastiti prihodi korisnika su prihodi koje korisnik ostvaruje obavljanjem poslova na tržištu i u tržišnim uvjetima, a koje poslove mogu obavljati i drugi subjekti izvan općeg proračuna.

Korisnici sredstva ostvarena vlastitom djelatnošću mogu koristiti samo za one namjene koje su utvrdili financijskim planom, a prvenstveno za financiranje rashoda nastalih obavljanjem vlastite djelatnosti kao što su:

- rashodi nastali obavljanjem poslova na tržištu i u tržišnim uvjetima na temelju kojih su vlastiti prihodi ostvareni,
- obveze prema ugovorima o dugoročnim zajmovima i kreditima, a koje je korisnik (ili Brodsko-posavska županija za korisnika) sklopio sukladno odredbama članaka 118. i 127. Zakona o proračunu,
- neprihvatljivi troškovi na projektima koji su financirani sredstvima Europske unije.

Nakon podmirenja rashoda iz stavka 2. ovog članka, vlastite prihode korisnik će utrošiti u svrhu podmirivanja materijalnih rashoda te rashoda za nabavu nefinancijske imovine.

Članak 4.

Osnovnim i srednjim školama koje su korisnici Brodsko-posavske županije te koje vlastite prihode ostvaruju od najma i zakupa dvorana i drugih prostora škole, opreme i slično, 30 % iznosa Brodsko-posavska županija će samostalno koristiti za financiranje materijalnih rashoda i nabavu nefinancijske imovine sukladno Proračunu u djelatnosti kojoj pripada korisnik koji je ostvario vlastiti prihod.

Javnoj ustanovi za upravljanje prirodnim vrijednostima „Natura Slavonica“ i Zavodu za prostorno uređenje Brodsko-posavske županije, vlastite prihode koje ostvaruju na tržištu, Brodsko-posavska županija će u 30% iznosu koristiti za financiranje materijalnih rashoda i nabavu nefinancijske imovine na temelju Proračuna.

Članak 5.

Dom za starije i nemoćne osobe Slavonski Brod, a koji ne posluje preko Županijske riznice, ima obvezu uplaćivati svoje vlastite prihode do iznosa potrebnog za pokriće otplate kredita s pripadajućom kamatom za projekt KK.04.2.1.04.0812 u mjesecu dospijeća rate kredita i kamate, najkasnije do 25-og u mjesecu, do otplate kredita u cijelosti.

Članak 6.

Korisnik podnosi Brodsko-posavskoj županiji polugodišnje i godišnje izvješće o ostvarenju i korištenju nenamjenskih donacija i vlastitih prihoda.

Korisnik koji ne posluje unutar Županijske riznice te ostvaruje prihode na svojem računu s kojeg podmiruje obveze/ rashode, dužan je najkasnije do 15. srpnja odnosno 05.veljače dostaviti Brodsko-posavskoj županiji polugodišnje/godišnje izvješće o prihodima i primicima te rashodima i izdacima kako za nenamjenske donacije i vlastite prihode tako i za ostale prihode i rashode.

Članak 7.

Stupanjem na snagu ovog Pravilnika prestaje vrijediti Pravilnik o korištenju vlastitih prihoda proračunskih korisnika KLASA:023-01/12-01/309, URBROJ:2178/1-11-01/12-1 od 1. lipnja 2012. godine, Pravilnik o izmjenama i dopunama Pravilnika o korištenju vlastitih prihoda proračunskih korisnika KLASA: 023-01/12-01/309, URBROJ: 2178/1-11-01/12-2 od 19. lipnja 2012. godine, Pravilnik o izmjenama Pravilnika o korištenju vlastitih prihoda proračunskih korisnika KLASA: 610-01/19-01/11, URBROJ: 2178/1-11-19-1 od 25. veljače 2019. godine, Pravilnik o izmjeni Pravilnika o korištenju vlastitih prihoda proračunskih korisnika KLASA: 024-01/22-01/201, URBROJ: 2178-09/1-22-1 od 1. rujna 2022. godine.

Članak 7.

Ovaj Pravilnik stupa na snagu osmog dana od dana objave u Službenom vjesniku Brodsko-posavske županije.

KLASA: 402-01/26-01/03
URBROJ: 2178-07-01/1-26-1
Slav. Brod, 3. veljače 2026.

ŽUPAN
dr.sc. Danijel Marušić, dr. med.vet., v.r.

45.

Na temelju članka 83. stavka 4. Zakona o zdravstvenoj zaštiti („Narodne novine“, broj 100/18, 125/19, 147/20, 119/22, 156/22, 33/23, 36/24, 102/25) i članka 56. Statuta Brodsko-posavske županije („Službeni vjesnik Brodsko-posavske županije“, broj 10/09, 19/10, 2/13, 15/13 – pročišćeni tekst, 4/18, 5/20, 7/21), župan Brodsko-posavske županije donosi

RJEŠENJE

o razrješenju predsjednika i imenovanju novog predsjednika Upravnog vijeća Zdravstvene ustanove Ljekarna Slavonski Brod

I.

Razrješuje se Zvonimir Markotić dužnosti predsjednika Upravnog vijeća Zdravstvene ustanove Ljekarna Slavonski Brod, na koju je imenovan kao predstavnik osnivača, s danom 5. veljače 2026. godine.

II.

Imenuje se Tomislav Delić na dužnost predsjednika Upravnog vijeća Zdravstvene ustanove Ljekarna Slavonski Brod, kao predstavnik osnivača, s danom 6. veljače 2026. godine.

III.

Mandat predsjednika Upravnog vijeća iz točke II. ovoga Rješenja traje do isteka mandata člana umjesto kojega je imenovan.

IV.

Ovo Rješenje objavit će se u „Službenom vjesniku Brodsko-posavske županije“.

KLASA: 500-01/26-01/21
URBROJ: 2178-06/01-26-1
Slavonski Brod, 04. veljače 2026.

ŽUPAN:
dr. sc. Danijel Marušić, dr. med. vet., v.r.

- **ostali akti:**

46.

Upravni odjel za opću upravu i imovinsko-pravne poslove, Brodsko-posavske županije OIB: 27400987949, povodom prijedloga trgovačkog društva HRVATSKE AUTOCESTE d.o.o. iz Zagreba, Ulica Stjepana Širole 4, OIB: 57500462912 za pokretanjem postupka potpunog izvlaštenja z.k.č.br. 540/4 k.o. Godinjak, radi izgradnje brze ceste Požega – Staro Petrovo Selo (A3), dionica: Požega (Brestovac Požeški) – Staro Petrovo Selo (A3), III. faza – poddionica dio brze ceste iza Čvorišta Godinjak – Čvorište Staro Petrovo Selo, temeljem članka 54. Zakona o općem upravnom postupku (N.N. br. 47/09 i 110/21), donosi

ZAKLJUČAK

o postavljanju privremenog zastupnika Mutz Jasenki

1. Mutz Jasenki iz Langenfelda, Njemačka, Monikastrasse 21, OIB: 91313631855, nepoznatog prebivališta, postavlja se privremeni zastupnik u osobi Andreja Garića odvjetnika iz Slavonskog Broda, Nikole Zrinskog 2, radi zaštite njezinih prava i interesa u vezi s postupkom potpunog izvlaštenja izvlaštenja z.k.č.br. 540/4 k.o. Godinjak, radi izgradnje brze ceste Požega – Staro Petrovo Selo (A3), dionica: Požega (Brestovac Požeški) – Staro Petrovo Selo (A3), III. faza – poddionica dio brze ceste iza Čvorišta Godinjak – Čvorište Staro Petrovo Selo.
2. Određuje se održavanje usmene rasprave u postupku potpunog izvlaštenja z.k.č.br. 540/4 k.o. Godinjak, radi izgradnje brze ceste Požega – Staro Petrovo Selo (A3), dionica: Požega (Brestovac Požeški) – Staro Petrovo Selo (A3), III. faza – poddionica dio brze ceste iza Čvorišta Godinjak – Čvorište Staro Petrovo Selo.
3. Usmena rasprava saziva se za ponedjeljak, 02. ožujka 2026. godine, u Upravnom odjelu za opću upravu i imovinskopravne poslove Brodsko – posavske županije s početkom u 12:00 sati, Ulica Petra Krešimira IV br.1, II. Kat, soba 205.
4. Poziva se privremeni zastupnik da se prihvati povjerene dužnosti i da je u svemu savjesno i po zakonu obavlja.
5. Troškove zastupanja privremenog zastupnika snosi predlagatelj izvlaštenja trgovačko društvo HRVATSKE AUTOCESTE d.o.o. iz Zagreba, Ulica Stjepana Širole 4, OIB: 57500462912.
6. Ovaj zaključak objavit će se u službenom glasilu, na oglasnoj ploči i na internetskoj stranici ovog javnopravnog tijela.

O b r a z l o ž e n j e

Trgovačko društvo HRVATSKE AUTOCESTE d.o.o. iz Zagreba, Ulica Stjepana Širole 4, OIB: 57500462912, podnio je dana 17. rujna 2025.g. prijedlog za pokretanje postupka potpunog izvlaštenja z.k.č.br. 540/4 k.o. Godinjak radi izgradnje brze ceste Požega – Staro Petrovo Selo (A3), dionica: Požega (Brestovac Požeški) – Staro Petrovo Selo (A3), III. faza – poddionica dio brze ceste iza Čvorišta Godinjak – Čvorište Staro Petrovo Selo, koje su u suvlasništvu Babić Andrijane iz Godinjaka, Godinjak 115, OIB: 60572843312, Turken Natalije iz Dusseldorfa, Njemačka, Am Strasserfeld 7 A, OIB: 21924407755 i Mutz Jasenke iz Langenfelda, Njemačka, Monikastrasse 21, OIB: 91313631855, nepoznatog prebivališta.

Prijedlog je podnesen Upravnom odjelu za opću upravu i imovinsko-pravne poslove Brodsko-posavske županije sukladno članku 16. Zakona o izvlaštenju i određivanju naknade (N.N. br. 74/14, 69/17 i 98/19, u daljnjem tekstu: „Zakon o izvlaštenju i određivanju naknade“).

Prijedlogu je priložena dokumentacija sukladno članku 30. Zakona o izvlaštenju i određivanju naknade. Priložen je i dokaz da je trgovačko društvo HRVATSKE AUTOCESTE d.o.o. iz Zagreba, Ulica Stjepana Širole 4, OIB: 57500462912 kao korisnik izvlaštenja prethodno pokušao sporazumno riješiti pitanje potpunog izvlaštenja na predmetnoj nekretnini, a sukladno Zakonu o izvlaštenju i određivanju naknade.

Sa Mutz Jasenkom imovinsko pravni odnosi nisu riješeni sporazumno jer je istoj adresa prebivališta nepoznata te se ista, u postupku sporazumnog rješavanja pitanja stjecanja prava vlasništva, naknade i posjeda z.k.č.br. 540/4 k.o. Godinjak nije odazvala pozivu trgovačkog društva HRVATSKE AUTOCESTE d.o.o. iz Zagreba, Ulica Stjepana Širole 4, OIB: 57500462912.

Nakon usmene rasprave koja je održana dana 29. listopada 2025. godine i na koju je Mutz Jasenka uredno pozvana, ali istoj nije pristupila, vratila se pošiljka s naznakom adresa nedovoljna/nije podignuto slijedom čega je ovo tijelo dopisom od 12. studenog 2025. godine zatražilo od MUP RH, PU Brodsko-Posavska uvjerenje o prebivalištu, između ostalih i za Mutz Jasenku. MUP RH, PU Brodsko-Posavska je dopisom od 14. studenog 2025. godine ovo tijelo obavijestilo da u njihovim službenim evidencijama ne postoji osoba s navedenim podacima, a kojima raspolaže ovo tijelo. Dakle, iako ovo tijelo raspolaže cjelovitom adresom i OIB brojem za Mutz Jasenku te je njezina adresa prebivališta Monikastrasse 21, 40764 Langenfeld, Njemačka, poznata ovom tijelu na način da je ista kao takva evidentirana u zemljišnim knjigama Općinskog suda u Slavonskom Brodu, Zemljišnoknjižni odjel Slavonski Brod i državnim maticama odnosno evidencijama Matičnog ureda Slavonski Brod, Brodsko-posavske županije, ovo tijelo nije u mogućnosti ostvariti urednu dostavu prema Mutz Jasenki jer je stvarna adresa prebivališta ovom tijelu nepoznata.

Zbog postojanja problema nepoznatog prebivališta, nemogućnosti utvrđivanja prebivališta, a pomoću OIB broja Mutz Jasenke kojim ovo tijelo raspolaže se ne može utvrditi točna adresa prebivališta ili boravišta kao niti činjenica smrti u matici umrlih, a samim time i nemogućnosti uredne dostave ovo je tijelo Mutz Jasenki postavilo privremenog zastupnika u osobi Andreja Garića odvjetnika iz Slavonskog Broda.

Odredbom članka 34. stavka 1. Zakona o općem upravnom postupku (N. N. br. 47/09 i 110/21, u daljnjem tekstu: “Zakon o općem upravnom postupku”), propisano je da kad postupovno nesposobna stranka nema zakonskog zastupnika ili se neka radnja u postupku treba hitno poduzeti protiv osobe koje prebivalište, boravište ili sjedište nije poznato, a koja nema opunomoćenika, takvoj stranci službena će osoba zaključkom odrediti privremenog zastupnika.

Stavkom 3. istog članka propisano je, da kad je stranka nepoznata, zaključak o određivanju privremenog zastupnika objavit će se u službenom glasilu, na oglasnoj ploči i na internetskoj stranici javnopravnog tijela ili na drugi prikladan način. Ovlast privremenog zastupnika prestaje kad se stranka ili osoba ovlaštena za njezino zastupanje pojavi u postupku, odnosno ako stranka u pisanom obliku odredi osobu ovlaštenu za zastupanje.

Stavkom 5. istog članka propisano je da privremeni zastupnik sudjeluje u postupku, odnosno obavlja radnje za koje je određen dok ne bude utvrđena osoba ovlaštena za zastupanje stranke, odnosno dok se ne obave radnje za koje je određen.

Člankom 12. Zakona o izvlaštenju i određivanju naknade određeno je da su poslovi izvlaštenja poslovi od interesa za Republiku Hrvatsku, a postupci izvlaštenja su hitni postupci.

Sukladno članku 54. Zakona o općem upravnom postupku usmena rasprava se određuje u upravnim stvarima u kojima sudjeluju dvije stranke ili više njih s protivnim interesima, kada je potrebno provesti očevid ili saslušati svjedoke ili vještake te u drugim slučajevima kada je to korisno za rješavanje upravne stvari.

Uredno pozvana stranka dužna je na raspravu pristupiti ili nedolazak opravdati.

Ako uredno pozvana stranka bez opravdanog razloga ne dođe na usmenu raspravu, službena osoba može provesti raspravu i bez nazočnosti stranke.

Ako na usmenu raspravu ne dođe uredno pozvana stranka na zahtjev koje je pokrenut postupak, a iz cjelokupnog stanja stvari može se zaključiti da je stranka odustala od zahtjeva, službena osoba koji vodi postupak rješenjem će obustaviti postupak.

Točka 5. Izreke ovog zaključka temelji se na članku 38. stavku 1. Zakona o izvlaštenju i određivanju naknade i članku 161. Zakona o općem upravnom postupku.
Slijedom svega iznesenoga odlučeno je kao u Izreci ovog zaključka.

UPUTA O PRAVNOM LIJEKU

Temeljem članka 77. stavak 5. Zakona o općem upravnom postupku, protiv ovog zaključka ne može se izjaviti žalba. Zaključak se može pobijati žalbom protiv rješenja kojim se rješava o upravnoj stvari.

REPUBLIKA HRVATSKA
BRODSKO – POSAVSKA ŽUPANIJA

Upravni odjel za opću upravu i
imovinsko-prave poslove

KLASA: UP/I-943-01/25-01/11
URBROJ: 2178-02-02/6-26-8
Slavonski Brod, 29. siječanj 2026.g.

SAVJETNICA:
Ivana Poje, mag. iur., v.r.

ŽUPANIJA

- **akti župana:**

47.

Na temelju članka 221. Pravilnika o proračunskom računovodstvu i računskom planu („Narodne novine“ broj 158/23 i 154/24) i članka 56. Statuta Brodsko-posavske županije („Službeni vjesnik Brodsko-posavske županije” broj 10/09, 19/10, 2/13, 15/13-pročišćeni tekst, 4/18, 5/20 i 7/21) župan Brodsko-posavske županije donio je

PRAVILNIK

o popisu imovine i obveza

OPĆE ODREDBE

Članak 1.

(1) Ovim Pravilnikom uređuju se način i rokovi obavljanja popisa imovine i obveza Brodsko-posavske županije (u daljnjem tekstu: Županija), a kojim se usklađuje stvarno i knjigovodstveno stanje i osigurava vjerodostojnost godišnjih financijskih izvještaja, te uređuje način postupanja s imovinom koja je predmet popisa.

Članak 2.

(1) Popisom imovine i obveza popisuje se cjelokupna imovina i obveze prema Računskom planu proračuna, što obuhvaća:
- Razred 0 Nefinacijska imovina
- Razred 1 Finacijska imovina
- Razred 2 Obveze.

(2) Popis imovine obavlja se na početku poslovanja i na kraju svake poslovne godine sa stanjem na datum bilance, tj. 31. prosinca, te u drugim slučajevima kada to odredi župan.

ORGANIZIRANJE I PROVOĐENJE POPISA

Članak 3.

(1) Popis imovine i obveza započinje donošenjem Odluke o popisu imovine i obveza.
(2) Odluku o provođenju godišnjeg popisa imovine i obveza donosi župan najkasnije do 31. prosinca godine za koju se popis provodi.
(3) Odlukom iz stavka 1. ovoga članka osniva se povjerenstvo za obavljanje popisa, te određuju predsjednik/ca i članovi/ce povjerenstva, postavlja plan, definira obuhvat popisa, utvrđuje datum popisa, razdoblje provođenja popisa, rok izrade izvještaja o rezultatima obavljenog popisa s popisnim listama te zaduženja ustrojstvenih jedinica vezano uz provođenje popisa.
(4) Povjerenstvo za obavljanje popisa imovine i obveza se sastoji od predsjednika/ce i članova/ca povjerenstva čiji broj se utvrđuje ovisno o obuhvatu popisa.
(5) U povjerenstvo iz stavka 1. ovoga članka ne mogu se imenovati osobe koje su materijalno ili financijski zadužene za sredstva koja se popisuju, osobe koje su zadužene za kontrolu i nadzor i osobe neposredno zadužene za knjigovodstveno evidentiranje predmeta popisa, te voditelji ustrojstvenih jedinica tijela zaduženih za knjigovodstvene evidencije u glavnoj knjizi proračuna, odnosno proračunskog korisnika.

Članak 4.

(1) Odlukom o popisu imovine i obveza imenuje se:
- Središnje povjerenstvo za popis (u daljnjem tekstu: Središnje povjerenstvo)
- Povjerenstvo za popis imovine u Upravnom odjelu za poslove župana i Županijske skupštine
- Povjerenstvo za popis imovine u Upravnom odjelu za proračun i financije
- Povjerenstvo za popis imovine u Upravnom odjelu za zdravstvo, socijalnu skrb i hrvatske branitelje
- Povjerenstvo za popis imovine u Upravnom odjelu za obrazovanje, sport i kulturu
- Povjerenstvo za popis imovine u Upravnom odjelu za gospodarstvo i poljoprivredu
- Povjerenstvo za popis imovine u Upravnom odjelu za graditeljstvo, infrastrukturu i zaštitu okoliša
- Povjerenstvo za popis imovine u Upravnom odjelu za imovinsko-pravne poslove i opću upravu
- Povjerenstvo za popis imovine u Službi za unutarnju reviziju.

Članak 5.

(1) Predsjednik i članovi povjerenstva odgovorni su za:
- točnost stanja utvrđenog popisom
- pravilno sastavljanje popisnih lista
- pravodobno obavljanje popisa
- vjerodostojnost i točnost izvještaja o obavljenom popisu
- pravodobnu dostavu izvještaja o obavljenom popisu.

(2) Zadaci povjerenstva obuhvaćaju:
- pribavljanje popisnih lista
- izradu plana rada popisa u kojemu se definiraju poslovi i rokovi njihova obavljanja
- utvrđivanje stvarnog stanja predmeta popisa
- unošenje utvrđenog stanja pojedinačno u novčanim i naturalnim izrazima u popisne liste
- vrijednosno uspoređivanje stvarnog stanja s knjigovodstvenim stanjem
- utvrđivanje popisnih razlika - viškova i manjkova
- sastavljanje izvješća o obavljenom popisu
- potpisivanje popisnih lista.

(3) Središnje povjerenstvo objedinjuje popisne liste ostalih povjerenstava iz članka 5. ovog Pravilnika.

Članak 6.

(1) Prije samog provođenja fizičkog popisa upravni odjel nadležan za financije provodi prethodne radnje radi lakšeg, bržeg i pravilnijeg popisivanja:
- novonabavljenu imovinu označuje inventurnim brojem
- vrši pregled svih analitičkih evidencija
- usklađuje analitičke evidencije dugotrajne imovine sa sintetičkim evidencijama u Glavnoj knjizi.

Članak 7.

(1) Pri popisu imovine i obveza upotrebljavaju se popisne liste koje se sastavljaju za svako popisno mjesto posebno i imaju sljedeće elemente:
- broj popisne liste
- mjesto popisa
- datum početka i završetka popisa
- naziv, vrstu i inventurni broj imovine
- jedinicu mjere, stvarno i knjigovodstveno stanje, te razliku među njima u količini i vrijednosti
- pojedinačnu cijenu
- potpis članova popisnog povjerenstva.

(2) Popisne liste su knjigovodstvene isprave i njihovu vjerodostojnost potpisom potvrđuju članovi Povjerenstva.
(3) Popisna lista izrađuje se u tri primjerka, od kojih jedan primjerak zadržava predsjednik povjerenstva za popis, drugi se dostavlja upravnom odjelu nadležnom za financije, a treći primjerak dostavlja se zajedno s izvješćem o provedenom popisu.
(4) Povjerenstvo podatke o popisu utvrđuje u naturalnim izrazima – količini, a tek kasnije nakon utvrđivanja stvarnog količinskog stanja liste se nadopunjuju ili čak i prepisuju kako bi se unijeli knjigovodstveni podaci u naturalnim i novčanim izrazima. Temeljem tako popunjenih lista utvrđuju se popisni viškovi ili manjkovi, također u naturalnim i novčanim izrazima.

Članak 8.

(1) U posebne popisne liste potrebno je popisati „tuđu“ imovinu (imovinu koja se u Brodsko-posavskoj županiji nalazi na korištenju, kao i imovinu Brodsko-posavske županije koja se nalazi kod drugoga na korištenju), imovinu koja na dan popisa nije zatečena u prostorijama upravnih tijela (posuđena imovina, dana na korištenje, popravljanje i sl). Za imovinu koja je oštećena, neispravna, zastarjela ili iz sličnih razloga nije za upotrebu predložit će se njezino rashodovanje.

Članak 9.

(1) Središnje povjerenstvo dužno je nakon obavljenog popisa sastaviti izvještaj o rezultatu obavljenog popisa koje zajedno s popisnim listama dostavlja županu.
(2) Izvještaj povjerenstva o obavljenom popisu treba sadržavati:
- sastav povjerenstva za provođenje popisa
- ovjerene popisne liste u prilogu Izvještaja
- potpise članova povjerenstva za provođenje popisa
- mišljenja o utvrđenom manjku odnosno višku s naznačenim razlozima nastanka popisnih razlika
- prijedlog načina knjiženja popisnih razlika
- mišljenje o sumnjivim i spornim potraživanjima kao i nenaplativim te zastarjelim potraživanjima

- mišljenje o načinu likvidacije trajno neupotrebljive dugotrajne nefinancijske imovine i obustavljenih investicija
- primjedbe i izjave zaposlenika koji rukuju novčanim vrijednostima o ustanovljenim razlikama i eventualne druge primjedbe
- prijedlog mjera za otklanjanje nedostataka.

(3) Središnje povjerenstvo prikuplja i objedinjava sve izvještaje o obavljenom popisu imovine i obveza u cjeloviti izvještaj.
(4) Uz Izvješće o obavljenom popisu i popisne liste povjerenstvo dostavlja i izjave odgovornih osoba, obrazloženje nastalih razlika, prijedloge za otpis, listu za rashodovanje, prijedlog za evidentiranje viškova, a prema potrebi i drugo u rokovima utvrđenim u Odluci o popisu imovine i obveza i osnivanju povjerenstva za popis.

Članak 10.

(1) Župan razmatra izvještaj Središnjeg povjerenstva, te donosi Odluku o usvajanju istog u roku utvrđenom odlukom o popisu imovine i obveza.
(2) Temeljem izvještaja Povjerenstva župan odlučuje o:
- načinu likvidacije utvrđenih manjkova
- načinu knjiženja utvrđenih viškova
- otpisu nenaplativih i zastarjelih potraživanja i obveza
- rashodovanju i likvidaciji dugotrajne i kratkotrajne materijalne imovine
- mjerama protiv osoba odgovornih za manjkove, oštećenja, neusklađenost knjigovodstvenog i stvarnog stanja, zastaru i nenaplativost potraživanja i sl.

USKLAĐIVANJE KNJIGOVODSTVENOG STANJA SA STVARNIM STANJEM

Članak 11.

(1) Izvještaj o obavljenom popisu imovine i obveza zajedno s popisnim listama, odlukama i zaključcima župana dostavlja se upravnom odjelu nadležnom za financije na knjiženje razlika i usklađivanja knjigovodstvenog stanja sa stvarnim stanjem utvrđenim popisom na dan 31. prosinca.
(2) Upravni odjel nadležan za financije dužan je provesti knjiženje razlika i usklađivanje knjigovodstvenog sa stvarnim stanjem utvrđenim popisom najkasnije do 15. veljače tekuće godine za proteklu godinu ili najkasnije u roku od 30 dana od dana obavljenog popisa ukoliko se popis obavlja tijekom godine.

ORGANIZIRANJE I VOĐENJE KONTINUIRANOG POPISA

Članak 12.

(1) Župan osniva i imenuje stručno povjerenstvo za rashodovanje materijalne imovine.
(2) Povjerenstvo iz stavka 1. ovog članka sastoji se od predsjednika i dva člana.
(3) Povjerenstvo za rashodovanje materijalne imovine tijekom godine predlaže županu materijalnu imovinu za rashodovanje.
(4) Za rashodovanje se predlaže imovina koja je oštećena i popravak nije moguć ili je neisplativ ili koja je uništena, istrošena, zastarjela i nije u upotrebi.

Članak 13.

(1) Zahtjev za rashodovane materijalne imovine povjerenstvu za rashodovanje tijekom godine dostavlja pročelnik upravnog tijela koji je korisnik imovine.
(2) Zahtjev za rashodovanje informatičke i komunikacijske opreme mora sadržavati i mišljenje informatičara, službenika u upravnom tijelu Županije, o opravdanosti zahtjeva.
(3) Obrazac zahtjeva za rashodovanje sastavni je dio ovog Pravilnika. (Prilog 1).
(4) Ako povjerenstvo za rashodovanje materijalne imovine zahtjev ocijeni osnovanim, upućuje prijedlog odluke o rashodovanju materijalne imovine županu na donošenje.
(5) Prijedlog odluke o rashodovanju sadržava:
- podatke o imovini (inventurni broj, naziv, nabavnu vrijednost, ispravak vrijednosti, sadašnju vrijednost)
- način postupanja s tom imovinom (prodaja, darovanje, drugi način otuđenja ili
- uništenja)
- procjenu ostatka tržišne vrijednosti rashodovane materijalne imovine ako se otuđuje prodajom
- zaduženja u svezi s provedbom zaključka.

Članak 14.

(1) Nakon donošenja Odluke o rashodovanju materijalne imovine, rashodovana imovina se fizički izdvaja iz uporabe.

Članak 15.

(1) Rashodovana materijalna imovina isknjižuje se iz evidencije na temelju:
- zapisnika o uništenju ili potvrde o predaji na uništenje društvu za zbrinjavanje otpada
- ugovora o prodaji ili izlaznog računa ako je prodana
- dokumenta o primopredaji materijalne imovine ako je donirana (ugovor o doniranju).

Članak 16.

(1) Zaposlenici Županije moraju postupati s imovinom s pažnjom dobrog gospodara.
(2) Nakon svake promjene lokacije postojeće imovine, odnosno premještaja iste iz jedne službene prostorije u drugu službenu prostoriju Županije, obvezno je popuniti Obrazac za promjenu lokacije imovine koji je sastavni dio ovoga Pravilnika.
(3) Obrazac iz stavka 2. ovoga članka sadrži podatke o datumu premještanja imovine, nazivu osnovnog sredstva/sitnog inventara, kratki opis osnovnog sredstva (karakteristike osnovnog sredstva), inventurnom broju, razlogu premještanja, nazivu lokacije s koje se premješta, te nazivu lokacije na koju se premješta.
(4) Naziv lokacije podrazumijeva punu adresu i broj sobe. Obrazac se potpisuje u 3 primjerka, i to punim imenom i prezimenom (ne paraf) od strane osobe od koje se premješta imovina i osobe koja imovinu preuzima, te osobe koja odobrava promjenu lokacije.
(5) Po jedan primjerak ostaje dionicima, a jedan primjerak se dostavlja na dokaziv način upravnom odjelu nadležnom za financije evidentiranja u analitičku evidenciju imovine.

Članak 17.

(1) Prije svakog unosa osobne imovine u službene prostorije Županije obvezno je popuniti Obrazac suglasnosti za unos tuđe imovine u službene prostorije Županije, koji je sastavni dio ovoga Pravilnika.
(2) Obrazac iz stavka 1. ovoga članka sadrži datum unosa imovine, naziv osobne imovine, kratki opis osobne imovine (karakteristike osobne imovine), procijenjenu vrijednost, evidencijski broj, razlog

unosa osobne imovine, naziv lokacije u koju se unosi, kao i obveznu napomenu "Vlasnik osobne imovine odgovoran je za održavanje, čuvanje te snosi odgovornost za oštećenje, krađu ili nestanak osobne imovine na drugi način".
(3) Evidencijski broj se sastoji od 8 znakova koji moraju obuhvatiti godinu unosa osobne imovine, inicijale osobe koja je vlasnik imovine te dvoznamenkasti broj unesene osobne imovine istog vlasnika.
(4) Naziv lokacije podrazumijeva punu adresu, mjesto i broj sobe. Obrazac se potpisuje u 4 primjerka (puno ime i prezime, ne paraf) od dva dionika (vlasnika imovine i njemu nadređenog rukovoditelja).
(5) Po jedan primjerak ostaje dionicima, a druga dva se dostavljaju na dokaziv način upravnom odjelu nadležnom za financije radi knjiženja u Glavnu knjigu Županije i evidentiranja u analitičku evidenciju imovine.

Članak 18.

(1) Upravni odjel nadležan za finacije zadužen je za ažurno vođenje evidencije pomoćne knjige dugotrajne imovine, finacijske imovine i obveza.

Članak 19.

(1) Ovaj Pravilnik stupa na snagu osmog dana od dana objave u „Službenom vjesniku Brodsko-posavske županije“.

KLASA: 406-01/26-01/05
URBROJ: 2178-09/1-26-1
Slavonski Brod, 30. siječnja 2026.

ŽUPAN
dr.sc. Danijel Marušić, dr.med.vet., v.r.

48.

Na temelju članka 79. stavak 3. Zakona o zaštiti i očuvanju kulturnih dobara („Narodne novine“ br. 145/24) i članka 56. Statuta Brodsko-posavske županije („Službeni vjesnik Brodsko-posavske županije“ br. 10/09, 19/10, 2/13, 15/13-pročišćeni tekst, 4/18, 5/20 i 7/21), župan Brodsko-posavske županije donio je sljedeći

ZAKLJUČAK

o nekorištenju pravom prvokupa

I.

Brodsko-posavska županija neće se koristiti pravom prvokupa u predmetu ponude Milene Galavić, Slavonska 32, Zadubravlje, zastupana po odvjetniku Krešimiru Kameti iz Slavonskog Broda, za prodaju nekretnine označene kao 2. suvlasnički dio ¾, k.o. 328979, Zadubravlje, k.č.br. 170 (BREZNIK ORANICA VINOGRAD), površine 21579 m2, upisane u z.k.ul.br. 7197 za ukupnu kupoprodajnu cijenu od 17.000,00 eura.

II.

Ovaj Zaključak objavit će se u „Službenom vjesniku Brodsko-posavske županije“.

KLASA: 940-01/26-02/02
URBROJ: 2178-08-01/11-26-2
Slavonski Brod, 3. veljače 2026.

ŽUPAN
dr.sc. Danijel Marušić,dr.med.vet., v.r.

49.

Na temelju članka 48. Zakona o lokalnoj i područnoj (regionalnoj) samoupravi ("Narodne novine" 33/012, 60/01, 129/05, 109/07, 25/08, 36/09, 150/11, 144/12, 19/13-pročišćeni tekst, 123/17, 98/19 i 144/20) i članka 56. Statuta Brodsko-posavske županije („Službeni vjesnik Brodsko-posavske županije" broj 10/09, 19/10, 2/13, 15/13-pročišćeni tekst, 4/18, 5/20 i 7/21), župan Brodsko- posavske županije donio je

ODLUKU

o sufinanciranju provedbe Programa preventivnih mjera i aktivnosti usmjerenih na povećanje sigurnosti na području Policijske uprave brodsko-posavske

I.

Brodsko – posavska županija sufinancirat će provedbu Programa preventivnih mjera i aktivnosti usmjerenih na povećanje sigurnosti na području Policijske uprave brodsko-posavske (u daljnjem tekstu: Program) u ukupnom iznosu od 6.600,00 eura.
Sredstva iz stavka 1. ove točke isplatit će se sa Razdjela I - Upravni odjel za poslove župana i Županijske skupštine, pozicija R0017.

II.

Sredstva za realizaciju pojedinih aktivnosti iz Programa, na temelju računa koje će dostaviti Ministarstvo unutarnjih poslova uplatit će se izravno na račun isporučitelja.

III.

Korisnik sredstava dužan je namjenski utrošiti dodijeljena sredstva i Upravnom odjelu za poslove Županijske skupštine i župana, po završetku Programa, dostaviti izvješće o realizaciji istog.

IV.

Za provedbu ove Odluke zadužuju se Upravni odjel za poslove župana i Županijske skupštine i Upravni odjel za proračun i financije.

V.

Ova Odluka objavit će se u „Službenom vjesniku Brodsko-posavske županije".

KLASA: 210-01/26-03/01
URBROJ: 2178-08-01/11-26-2
Slavonski Brod, 5. veljače 2026.

ŽUPAN
Dr.sc. Danijel Marušić dr.med.vet., v.r.

50.

Temeljem članka 77. stavak 2. Zakona o lovstvu ("Narodne novine" broj 99/18., 32/19., 32/20 i 127/24. -OUSRH) i članka 56. Statuta Brodsko-posavske županije («Službeni vjesnik Brodsko-posavske županije» br. 15/13 – pročišćeni tekst), župan Brodsko-posavske županije dana 05. veljače 2026. godine donosi

GODIŠNJI PLAN

mjera za sprečavanje šteta od divljači
na području Brodsko-posavske županije
za lovnu 2026./2027. godinu

I.

Ovim Planom mjera za sprječavanje šteta od divljači na području Brodsko-posavske županije za lovnu 2026./2027. godinu (u daljnjem tekstu Plan) utvrđuju se mjere za sprječavanje šteta od divljači za područje Brodsko-posavske županije, koje su dužni provoditi lovoozakupnici zajedničkih i državnih lovišta, te koncesionari državnih lovišta na području Brodsko-posavske županije (u daljnjem tekstu: lovoovlaštenik).

II.

Vrste šteta u lovištima su:

1. Šteta na imovini – šteta koju divljač prouzroči svojim djelovanjem tako da smanji vrijednost pokretnina ili nekretnina u vlasništvu fizičkih ili pravnih osoba, a odnosi se na:
- štete na poljoprivrednim kulturama,
- štete na domaćim životinjama,
- štete na gospodarskim objektima,
- štete na drugim objektima

2. Štete prouzročene izvođenjem lova – šteta koju su pri provedbi lova prouzročili lovci i lovački psi.

3. Šteta na divljači – imovinska i ekološka šteta čiji je uzrok protupravno uništenje, oštećenje ili prisvajanje divljači, njezinih legala i gnijezda ili su prouzročene posredno protupravnim radnjama u prostoru, kojima se mijenjaju ili uništavaju staništa, prirodni prolazi i drugi važni činitelji bitni za opstanak divljači.

4. Šteta na lovnogospodarskim i lovnotehničkim objektima – imovinska šteta čiji je uzrok protupravno uništenje, oštećenje ili prisvajanje lovnogospodarskih i lovnotehničkih objekata.

III.

Lovoovlaštenik, fizička ili pravna osoba kojoj divljač može prouzročiti direktnu imovinsku štetu dužni su poduzimati sve prijeko potrebne mjere radi sprečavanja štete koju divljač može počiniti ljudima ili imovini.

IV.

Sprečavanje šteta u lovištima osigurava se poduzimanjem radnji od strane lovoovlaštenika, fizičkih i pravnih osoba kojima divljač može prouzročiti direktnu imovinsku štetu te su isti dužni na primjeren način i na svoj trošak kao dobri gospodari poduzeti mjere, dopuštene radnje i zahvate u svrhu zaštite svoje imovine od nastanka štete.

Dopuštene radnje i zahvati iz stavka 1. ove točke su:
- ograđivanje višegodišnjih nasada (voćnjaka, vinograda i dr.),
- voćke koje rastu na neograđenim površinama tokom zime obložiti zaštitnim materijalom ili zaštititi odgovarajućim kemijskim sredstvima,
- ciljano čuvanje ugroženih područja dopuštenim sredstvima (petarde, plašila, paljenje vatre, lovom, organiziranim obilascima ugroženih područja i drugim dopuštenim sredstvima) tijekom godine po dojavi korisnika zemljišta i istjerivanje divljači sa ugroženih područja,
- provedba agrotehničkih mjera,
- priopćavanje bez odgađanja o započetoj šteti i okolnostima koje mogu utjecati na poduzimanje mjera za sprečavanje šteta,
- upotrebljavanje mehaničkih, električnih i kemijskih zaštitnih sredstava koje je na zahtjev fizičke i pravne osobe kojoj divljač može prouzročiti direktnu imovinsku štetu dužan osigurati lovoovlaštenik.

V.

Mjere za sprečavanje štete od divljači su:
- smanjivanje broja divljači do brojnog stanja koje se može uzgajati u lovištu,
- osiguravanje dovoljno vode i hrane za divljač u lovištu,
- čuvanje usjeva i nasada,
- izgon divljači s ugroženog zemljišta,
- uporaba mehaničkih, električnih i kemijskih zaštitnih sredstava, vidljivih i zvučnih plašila, elektronskih detektora divljači, kao i ostale uobičajene mjere zaštite za određeno područje i vrstu divljači,
- te ostale uobičajene mjere zaštite značajne za ovo područje i vrste divljači koje obitavaju u lovištu.

VI.

Za provedbu mjera za sprečavanje šteta od divljači iz ovog Plana Župan je ovlašten:
- zabraniti lov pojedine vrste divljači radi zaštite njezina brojnog stanja, zaštite poljoprivrednih usjeva, pojave kemijskog, biološkog ili radiološkog zagađenja.
- dopustiti, pravnoj ili fizičkoj osobi osposobljenoj za lov, provedbu sanitarnog ili redukcijskog odstrela te izlučenje divljači, osim ptica, s površina na kojima ugrožava sigurnost ljudi i imovine ili na kojima prema drugim propisima ne smije obitavati. Dopuštenjem se propisuje i visina odstrjela te raspolaganje s odstrijeljenom divljači i njezinim dijelovima.
- donijeti rješenje o smanjenju brojnog stanja pojedine vrste divljači, osim ptica, koja ugrožava zdravlje ljudi, stoke, druge divljači, drugih životinjskih vrsta ili čini drugu štetu, ako mjere za sprečavanje šteta od divljači nisu dovoljno uspješne ili ne bi bile gospodarski opravdane.

Protiv rješenja iz stavka 1. ove točke može se izjaviti žalba Ministarstvu.

VII.

Lovoovlaštenici imaju pravo zahtijevati dopuštenje za provedbu mjera iz točke V. ovog Plana nakon što su ispunjeni svi zakonski uvjeti, tj. ako sve provedene mjere za sprečavanje šteta od divljači nisu dovoljno uspješne ili ne bi bile gospodarski opravdane ili ako divljač ugrožava zdravlje ljudi, stoke, druge divljači, drugih životinjskih vrsta ili čini drugu štetu.

U slučaju potrebe, Župan će sukladno ovlastima koje proizlaze iz članka 77. Zakona o lovstvu i točke VI. ovog Plana donijeti odgovarajuće akte kojima će detaljno propisati mjere za određenu vrstu divljači.

Protiv rješenja može se izjaviti žalba Ministarstvu.

VIII.

Izrazi koji se u ovom Planu koriste u muškom rodu su neutralni i odnose se na muške i ženske osobe.

IX.

Ovaj Plan primjenjuje se do 31. ožujka 2027. godine, a biti će objavljen u "Službenom vjesniku Brodsko-posavske županije".

KLASA: 323-01/26-01/2
URBROJ: 2178-04-02/02-26-1
Slavonski Brod, 05. veljače 2026.

ŽUPAN
dr.sc. Danijel Marušić, dr.med.vet., v.r.

OBRAZLOŽENJE

PRIJEDLOGA GODIŠNJEG PLANA MJERA ZA SPRJEČAVANJE ŠTETA OD DIVLJAČI NA PODRUČJU BRODSKO-POSAVSKE ŽUPANIJE ZA LOVNU 2026./2027. GODINU

Zakonom o lovstvu ("Narodne novine" broj 99/18, 32/19, 32/20 i 127/24. -OUSRH) uređuje se gospodarenje lovištem i divljači. Gospodarenje obuhvaća uzgoj, lov i korištenje divljači i njezinih dijelova, te ovi poslovi imaju: gospodarsku, turističku i rekreativnu funkciju, funkciju zaštite i očuvanja biološke raznolikosti i ekološke ravnoteže prirodnih staništa, divljači i divlje faune i flore.

U Poglavlju VII. Štete i naknada šteta Zakona opisana je problematiku vezanu za štete od divljači i propisivanje mjera za sprječavanje šteta od divljači. Člankom 76. stavkom 1. je propisan je način na koji su lovoovlaštenik, fizička ili pravna osoba kojoj divljač može prouzročiti direktnu imovinsku štetu, dužni poduzimati potrebne mjere radi sprječavanja šteta koju divljač može počiniti.

Člankom 77. stavkom 1. Zakona propisane su mjere za sprječavanje šteta od divljači, a to su kako slijedi:

- smanjivanje broja divljači do brojnog stanja koje se može uzgajati u lovištu,
- osiguravanje dovoljno vode i hrane za divljač u lovištu
- čuvanje usjeva i nasada
- izgon divljači s ugroženog zemljišta
- uporaba mehaničkih, električnih i kemijskih zaštitnih sredstava, vidljivih i zvučnih plašila, elektronskih detektora divljači, kao i ostale uobičajene mjere zaštite za određeno područje i vrstu divljači.

Stavkom 2. istoga članka utvrđeno je da nadležno tijelo, odnosno župan, utvrđuje uobičajene mjere za područje svoje nadležnosti, koje je dužan provoditi lovoovlaštenik i javno ih objavljuje najkasnije do 31. ožujka za iduću lovnu godinu. Lovna godina počinje 1. travnja tekuće godine i traje do 31. ožujka naredne godine.

Za provedbu prethodno navedenih mjera župan je ovlašten:

1. zabraniti lov pojedine vrste divljači radi zaštite njezina brojnog stanja, zaštite poljoprivrednih usjeva, pojave kemijskog, biološkog ili radiološkog zagađenja.
2. dopustiti provedbu sanitarnog ili redukcijskog odstrjela te izlučenje divljači, osim ptica, s površina na kojima ugrožava sigurnost ljudi i imovine ili na kojima prema drugim propisima ne smije obitavati pravnoj ili fizičkoj osobi osposobljenoj za lov. Dopuštenjem se propisuje i visina odstrjela te raspolaganje s odstrijeljenom divljači i njezinim dijelovima.
3. donijeti rješenje o smanjenju brojnog stanja pojedine vrste divljači, osim ptica, koja ugrožava zdravlje ljudi, stoke, druge divljači, drugih životinjskih vrsta ili čini drugu štetu, ako mjere za sprječavanje šteta od divljači nisu dovoljno uspješne ili ne bi bile gospodarski opravdane.